PHILIPS

BRE740-BRE700

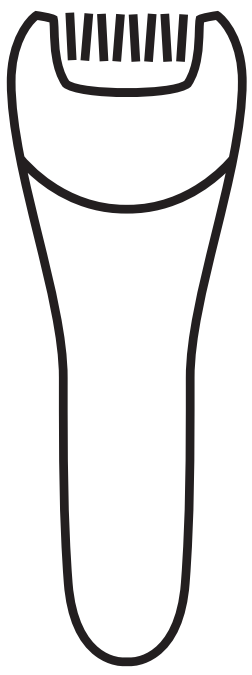

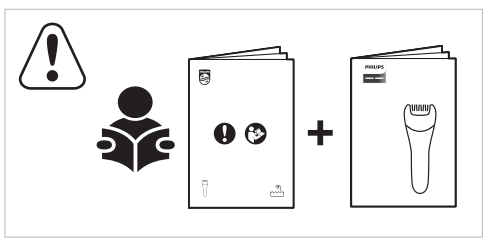

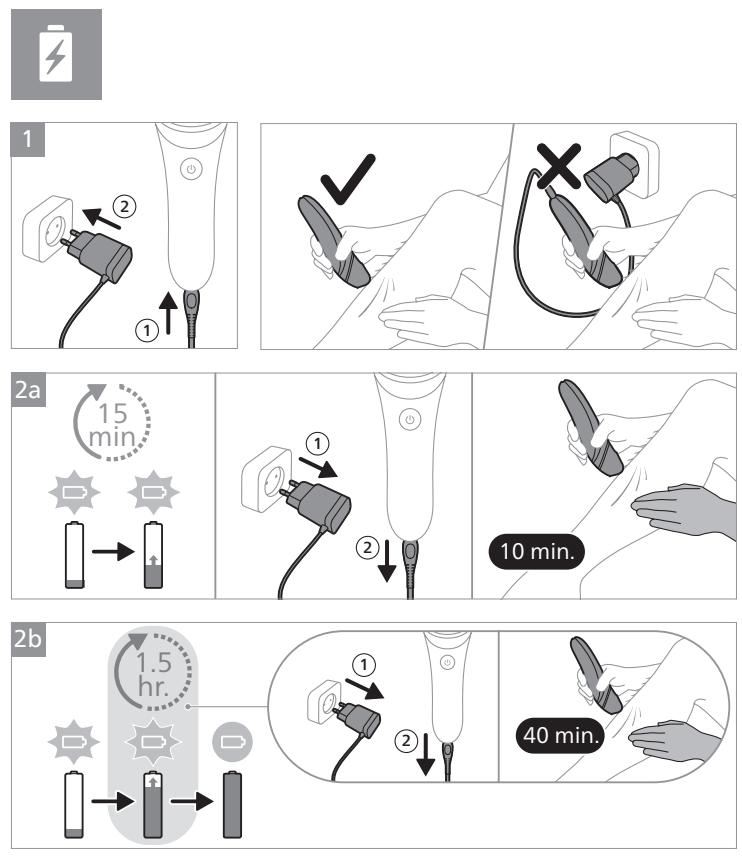

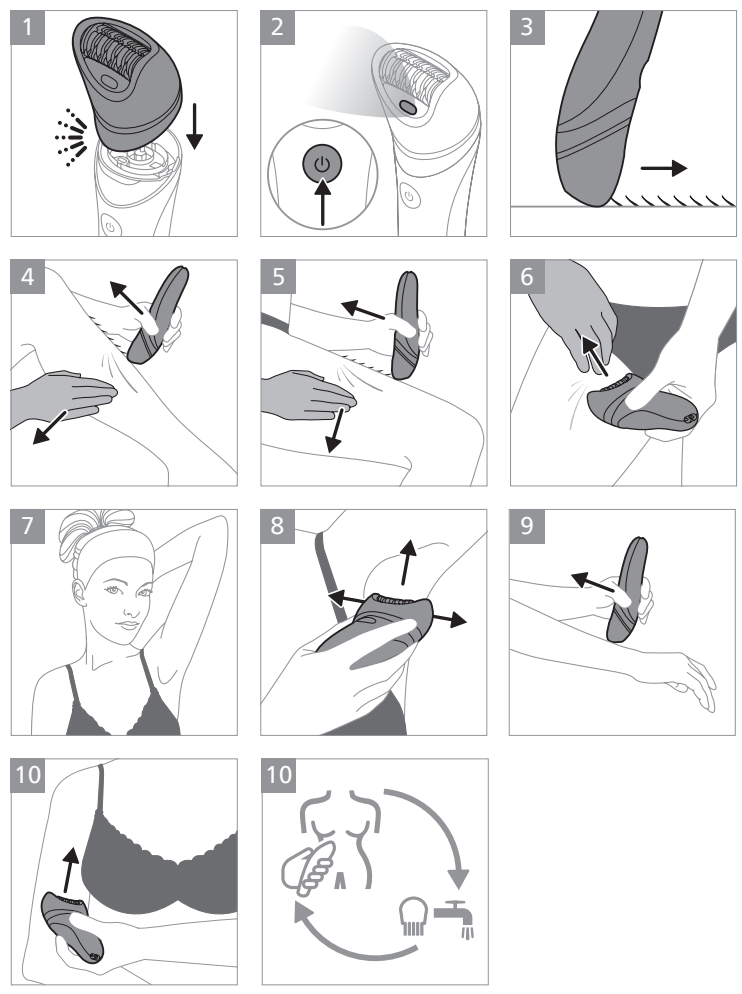

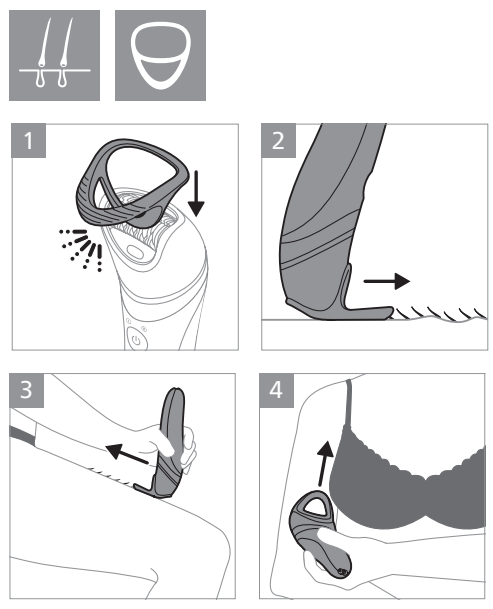

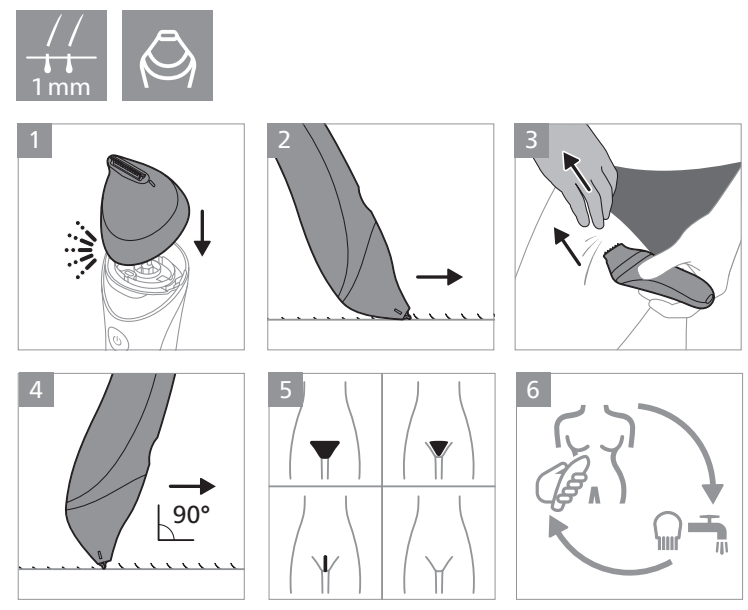

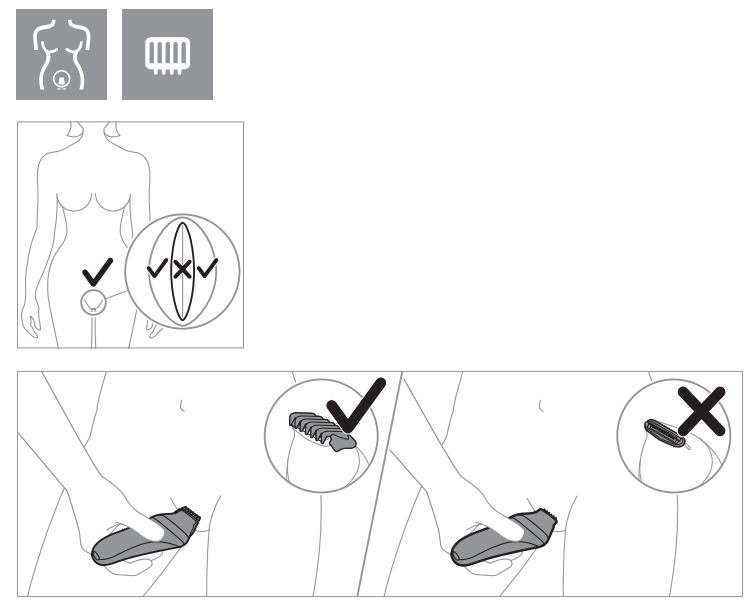

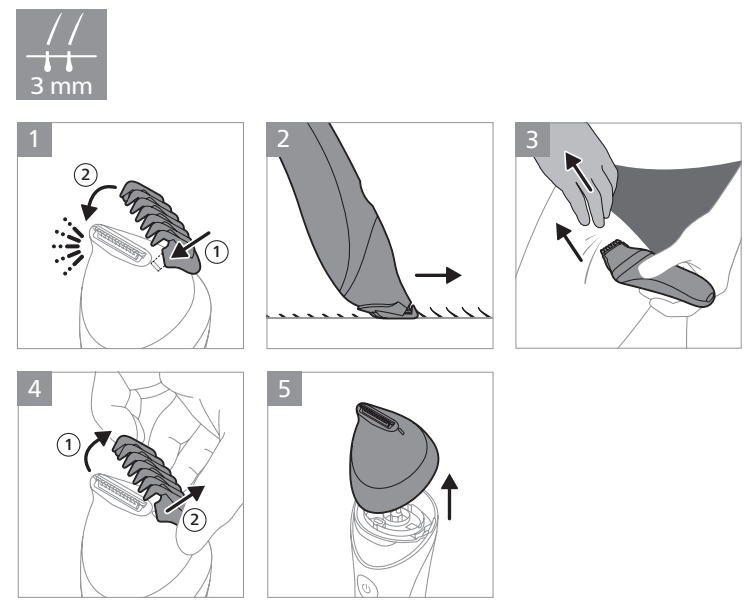

© 2025 Koninklijke Philips N.V.
All rights reserved

3000.047.4945.5 (17/04/2025)

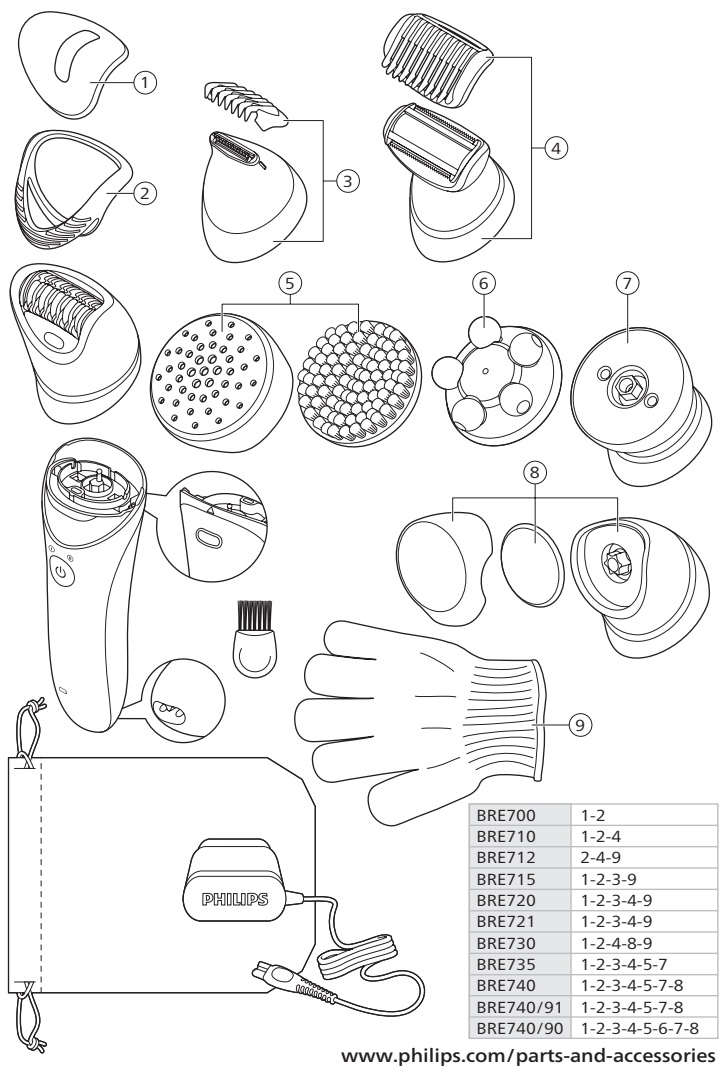

BRE700	1-2
BRE710	1-2-4
BRE712	2-4-9
BRE715	1-2-3-9
BRE720	1-2-3-4-9
BRE721	1-2-3-4-9
BRE730	1-2-4-8-9
BRE735	1-2-3-4-5-7
BRE740	1-2-3-4-5-7-8
BRE740/91	1-2-3-4-5-7-8
BRE740/90	1-2-3-4-5-6-7-8

www.philips.com/parts-and-accessories

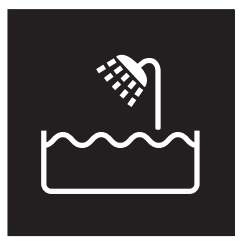

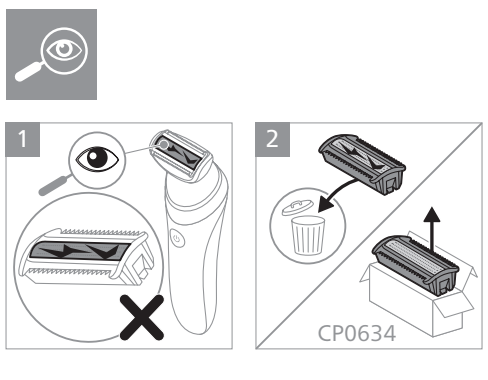

OIL
1x
6M

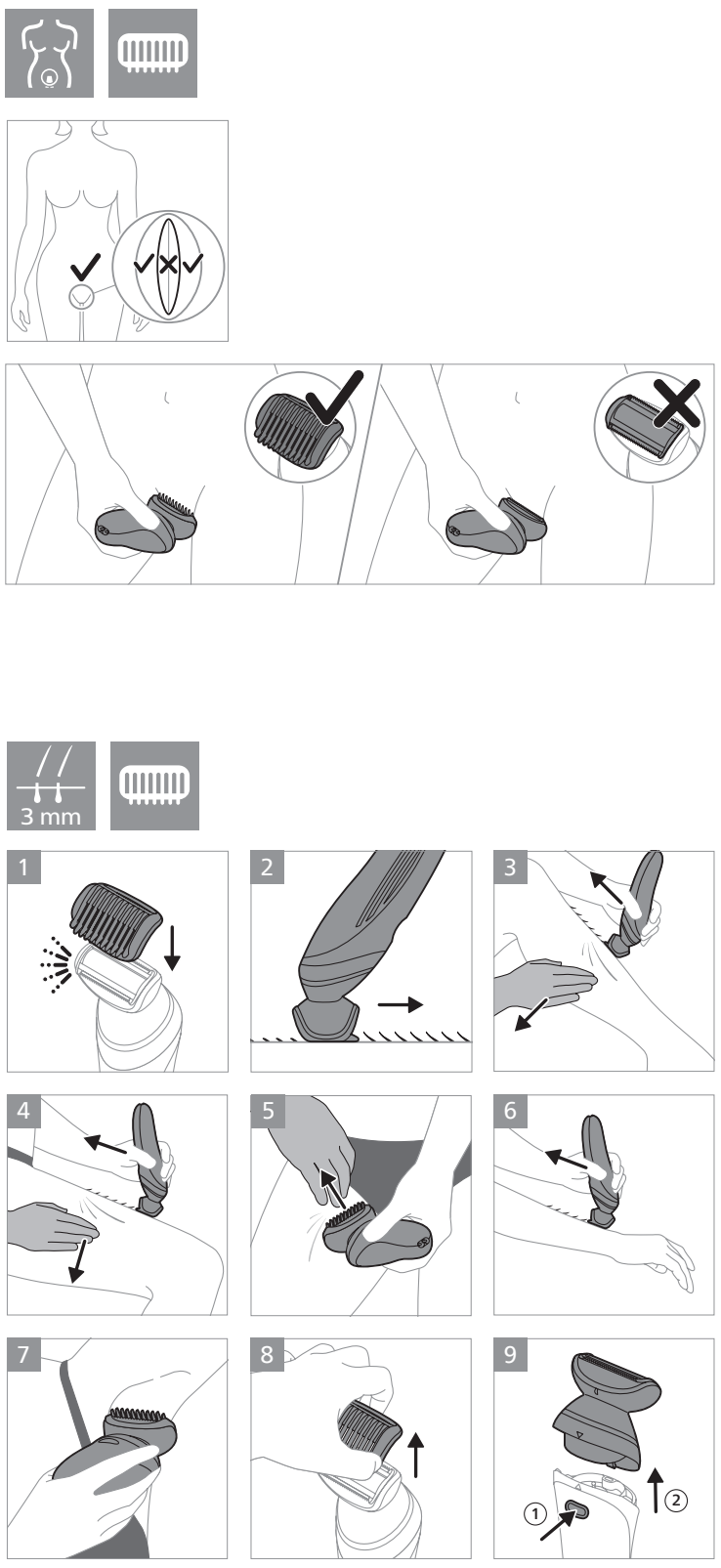
3 mm

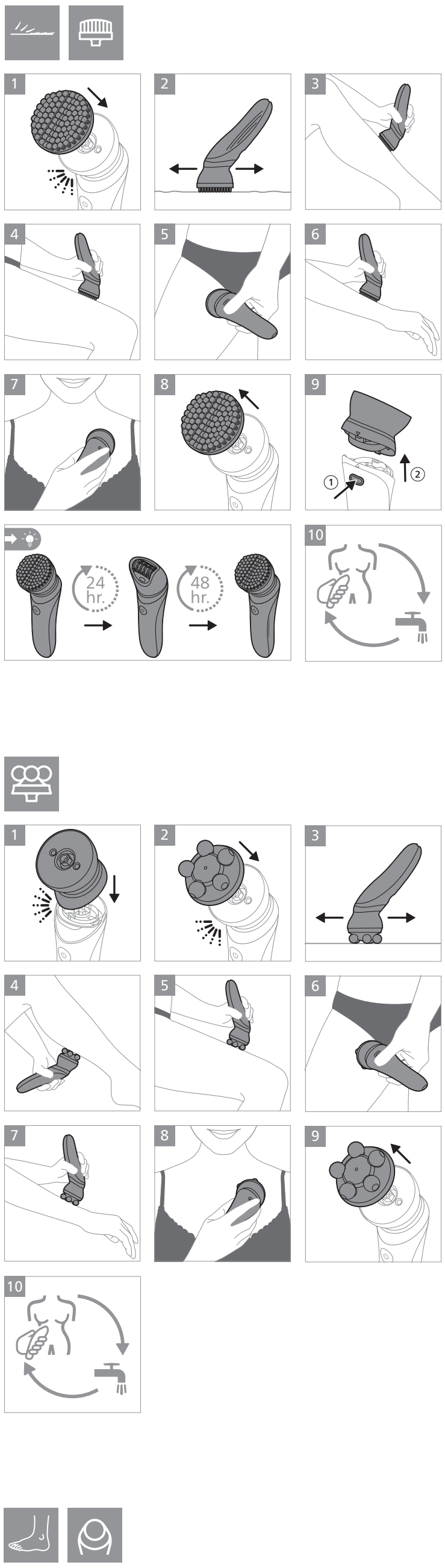
24 hr.
48 hr.

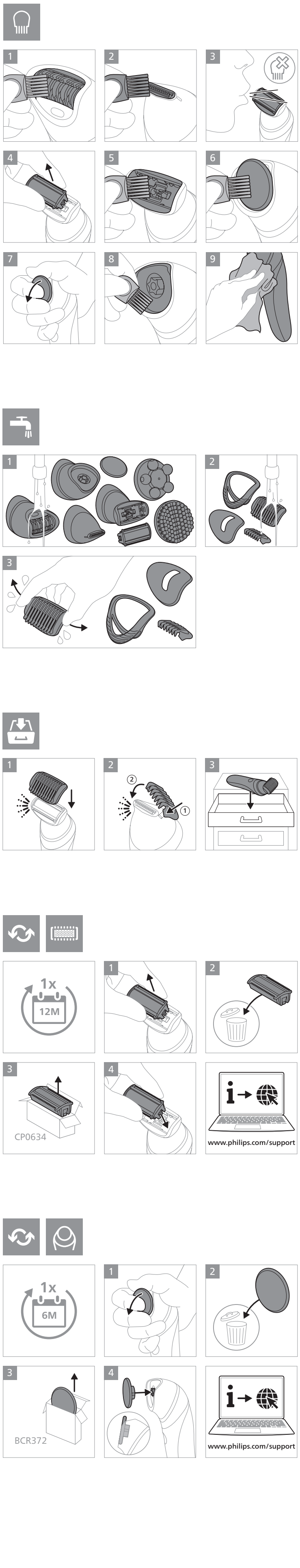
1x
12M
CP0634
www.philips.com/support
1x
6M
BCR372
www.philips.com/support

© 2024 Koninklijke Philips N.V.
All rights reserved
3000.073.6807.3 (16/10/2024)

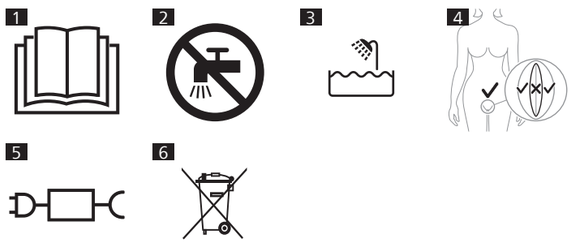

English

Important safety information

Only use the product for its intended household purpose. Read this important information carefully (Fig. 1) before you use the product and its batteries and accessories, and save it for future reference. Misuse can lead to hazards or serious injuries. The accessories supplied may vary for different products.

Warning

• Keep the supply unit dry (Fig. 2). • This appliance is waterproof (Fig. 3). It is suitable for use in the bath or shower and for cleaning under the tap. For safety reasons, the appliance can therefore only be used without cord. • This appliance can be used by children aged from 8 years and above and persons with reduced physical, sensory or mental capabilities or lack of experience and knowledge if they have been given supervision or instruction concerning use of the appliance in a safe way and understand the hazards involved. Children shall not play with the appliance. Cleaning and user maintenance shall not be made by children without supervision. • Do not modify the supply unit. • Do not use the supply unit in or near wall sockets that contain an electric air freshener to prevent irreparable damage to the supply unit. • Do not use a damaged appliance. Replace damaged parts with new Philips parts. • Never epilate the inner labia and outer labia. • Never use any part of the product on the inner labia (Fig. 4). • To shave or trim the outer labia, always attach a comb to the head. • To remove hair from the bikini area, heads can be used without additional combs or caps. • The callus removal disk is only intended for use on feet. • Because of hygiene, only one person should use the appliance. • Do not use the appliance if you lack normal skin sensitivity in the areas for which this appliance is intended without consulting your doctor. • Do not use the appliance on irritated or damaged skin, varicose veins, spots or moles (with hairs). Consult a doctor first if you have diabetes mellitus, haemophilia, reduced immune response or immunodeficiency. • When you first start using the appliance, some skin irritation or redness is normal. When your skin gets used to the appliance, skin irritation decreases. • If you experience abnormal pain or discomfort during or after use, stop using the appliance and consult your doctor. • To prevent damage or injury, keep the operating appliance away from scalp hair, eyebrows, eyelashes, clothes etc. • Do not exfoliate immediately after hair removal, as this may intensify possible skin irritation caused by hair removal. • Do not use bath or shower oils when epilating, as this may cause serious skin irritation. • If your appliance is equipped with a light for optimal use, do not look directly into the light. • Unplug the appliance before cleaning it with water. • Only use cold or lukewarm water to clean the appliance. • Never use compressed air, scouring pads, abrasive cleaning agents or aggressive liquids to clean the appliance. • Only use original Philips accessories or consumables. Only use detachable supply unit HQ8505. (Fig. 5) • Charge, use and store the product at a temperature between 10 °C and 35 °C. • Keep product and batteries away from fire and do not expose them to direct sunlight or high temperatures. • If the product becomes abnormally hot or smelly, changes color or if charging takes longer than usual, stop using and charging the product and contact Philips. • Do not place products and their batteries in microwave ovens or on induction cookers. • Do not open, modify, pierce, damage or dismantle the product or battery to prevent batteries from heating up or releasing toxic or hazardous substances. Do not short-circuit, overcharge or reverse charge batteries. • If batteries are damaged or leaking, avoid contact with the skin or eyes. If this occurs, immediately rinse well with water and seek medical care.

Electromagnetic fields (EMF)

This Philips appliance complies with all applicable standards and regulations regarding exposure to electromagnetic fields.

Support

For all product support, power consumption details and the EU Declaration of Conformity, please visit **www.philips.com/support**.
Parts that are subject to normal wear (such as cutting units and callus removal disks) are not covered by the international warranty.

Recycling

• This symbol means that electrical products and batteries shall not be disposed of with normal household waste (Fig. 6). • Follow your country's rules for the separate collection of electrical products and batteries. • The product is in conformance with the restriction of hazardous substances requirement as per the India E-Waste Rule 2022.

Removal of built-in rechargeable battery

The built-in rechargeable battery must only be removed by a qualified professional when the appliance is discarded. Before removing the battery, make sure that the appliance is disconnected from the wall socket and that the battery is completely empty.

Take any necessary safety precautions when you handle tools to open the appliance and when you dispose of the rechargeable battery.

When you handle batteries, make sure that your hands, the product and the batteries are dry.

To avoid accidental short-circuiting of batteries after removal, do not let battery terminals come into contact with metal objects (e.g. coins, hairpins, rings). Do not wrap batteries in aluminum foil. Tape battery terminals or put batteries in a plastic bag before you discard them.

1 Remove the back and/or front panel of the appliance with a screwdriver. Remove any screws and/or parts until you see the printed circuit board with the rechargeable battery.
2 Remove the rechargeable battery.

Dansk

Vigtige sikkerhedsoplysninger

Brug kun produktet til det tilsigtede husholdningsformål. Læs disse vigtige oplysninger omhyggeligt (Fig. 1) igennem, inden produktet og tilhørende batterier og tilbehør tages i brug, og gem oplysningerne til eventuel senere brug. Forkert brug kan medføre fare eller alvorlig personskade. Det medfølgende tilbehør kan variere for forskellige produkter.

Advarsel

• Hold forsyningsenheden tør (Fig. 2). • Dette apparat er vandtæt (Fig. 3). Apparatet er velegnet til brug i badet eller under bruseren og kan rengøres under vandhanen. Af sikkerhedsmæssige årsager kan apparatet kun betjenes trådløst. • Dette apparat må bruges af børn fra 8 år og opefter og personer med reducerede fysiske, sensoriske eller mentale evner eller manglende erfaring og viden, hvis de er blevet instrueret i sikker brug af apparatet og forstår de medfølgende risici. Lad ikke børn lege med apparatet. Rengøring og vedligeholdelse må ikke foretages af børn uden opsyn. • Forsøg ikke at ændre på forsyningsenheden. • Brug ikke strømforsyningsenheden i eller i nærheden af stikkontakter, som indeholder en elektrisk luftfrisker, for at forhindre uoprettelig beskadigelse af strømforsyningsenheden. • Brug aldrig et beskadiget apparat. Udskift beskadigede dele med nye Philips-dele. • Epiler aldrig de indre skamlæber og ydre skamlæber. • Brug aldrig nogen del af produktet på de indre skamlæber (Fig. 4). • Når de ydre skamlæber barberes eller trimmes, skal der altid monteres en kam på hovedet. • Når der fjernes hår fra bikiniområdet, kan hovederne bruges uden yderligere kamme eller hætter. • Skiven til fjernelse af hård hud er kun beregnet til brug på fødderne. • Af hygiejniske grunde bør apparatet kun anvendes af én person. • Brug ikke apparatet, hvis du ikke har normal hudfølsomhed på de områder, som apparatet er beregnet til, uden først at have kontaktet din læge. • Brug ikke apparatet på irriteret eller beskadiget hud, åreknuder, pletter eller modermærker (med hår). Kontakt en læge først, hvis du har diabetes mellitus, hæmofili, nedsat immunrespons eller immundefekt. • Første gang du begynder at bruge apparatet, er det normalt, at der opstår hudirritation eller rødme. Når din hud vænner sig til apparatet, reduceres hudirritationen. • Hvis du oplever unormal smerte eller ubehag under eller efter brug, skal du stoppe med at bruge apparatet og kontakte din læge. • For at undgå skader skal apparatet altid holdes i sikker afstand fra hovedhår, øjenbryn, øjenvipper, tøj osv. • Undgå at eksfoliere umiddelbart efter hårfjerning, da det kan forstærke eventuelle hudirritationer forårsaget af hårfjerning. • Brug ikke badeolier, når du epilerer våd hud, da dette kan forårsage alvorlig hudirritation. • Hvis apparatet er udstyret med en lysdiode til optimal brug, må du ikke se direkte ind i lysdioden. • Tag apparatets stik ud af stikkontakten, inden den rengøres med vand. • Brug kun koldt eller lunkent vand til rengøring af apparatet. • Brug aldrig trykluft, skuresvampe eller skrappe rengøringsmidler til rengøring af apparatet. • Brug kun originalt Philips-tilbehør eller -forbrugsprodukter. Brug kun den aftagelige forsyningsenhed HQ8505. (Fig. 5) • Brug, oplad og opbevar altid produktet ved en temperatur mellem 10 ° C og 35 ° C. • Hold produktet og batterierne væk fra ild, og udsæt dem ikke for direkte sollys eller høje temperaturer. • Hvis produktet bliver unormalt varmt eller lugter, ændrer farve, eller opladningen tager længere end normalt, skal du ophøre med at bruge og oplade produktet og kontakte Philips. • Placer ikke produkter og batterier i mikrobølgeovne eller på induktionskomfurer. • Produktet eller batteriet må ikke åbnes, ændres, punkteres, beskadiges eller adskilles for at forhindre batterierne i at blive overophedede eller frigive giftige eller farlige stoffer. Du må ikke kortslutte, overoplade eller vende polerne på batterier. • Hvis batterierne er ødelagt eller lækker, skal du undgå kontakt med hud og øjne. Hvis dette sker, skal du straks skylle grundigt med vand og søge læge.

Elektromagnetiske felter (EMF)

Dette Philips-apparat overholder alle branchens gældende standarder og regler angående eksponering for elektromagnetiske felter.

Støtte

Du kan finde alle typer produktsupport, oplysninger om strømforbrug og EU-overensstemmelseserklæringen på **www.philips.com/support**.
Dele, der udsætter for normal slitage (såsom skærhoveder og skiver til fjernelse af hård hud) er ikke omfattet af den internationale garanti.

Genanvendelse

• Dette symbol betyder, at elektriske produkter og batterier ikke må bortskaffes sammen med almindeligt husholdningsaffald (Fig. 6). • Følg den nationale lovgivning om særskilt indsamling af elektriske produkter og batterier.

Fjernelse af indbygget genopladeligt batteri

Det indbyggede genopladelige batteri skal kun fjernes af en kvalificeret fagmand, når apparatet kasseres. Før batteriet fjernes, skal du sørge for, at apparatet er taget ud af stikkontakten, og at batteriet er fuldstændigt afladet.

Overhold de nødvendige sikkerhedsforanstaltninger, når du anvender værktøj til at åbne apparatet, og når du bortskaffer det genopladelige batteri.

Når du håndterer batterier, skal du sørge for, at dine hænder, produktet og batterierne er tørre.

For at undgå en utilsigtet kortslutning af batterierne efter fjernelse, må du ikke lade batteripolerne komme i kontakt med metalgenstande (f.eks. mønter, hårnåle, ringe). Batterierne må ikke pakkes ind i aluminiumsfolie. Sæt tape på batteripolerne, eller læg batterierne i en plastikpose, før du kasserer dem.

1 Fjern bag- og frontpanelet fra apparatet med en skruetrækker. Fjern alle skruer og/eller andre dele, indtil du kan se printpladen med det genopladelige batteri.
2 Fjern det genopladelige batteri.

Deutsch

Wichtige Sicherheitsinformationen

Verwenden Sie das Gerät nur für den vorgesehenen Haushaltszweck. Lesen Sie diese wichtigen Informationen vor dem Gebrauch des Geräts, des Akkus und des Zubehörs aufmerksam durch (Abb. 1) und bewahren Sie sie für eine spätere Verwendung auf. Ein Missbrauch stellt eine Gefahr dar und kann zu schweren Verletzungen führen. Das mitgelieferte Zubehör kann für verschiedene Produkte variieren.

Warnhinweis

• Halten Sie das Netzteil trocken (Abb. 2). • Dieses Gerät ist wasserdicht (Abb. 3). Es ist für die Verwendung im Bad oder unter der Dusche geeignet und kann mit Leitungswasser gereinigt werden. Aus Sicherheitsgründen kann dieses Gerät daher nur kabellos verwendet werden. • Dieses Gerät kann von Kindern ab 8 Jahren und Personen mit verringerten physischen, sensorischen oder psychischen Fähigkeiten oder Mangel an Erfahrung und Kenntnis verwendet werden, wenn sie bei der Verwendung beaufsichtigt werden oder Anleitung zum sicheren Gebrauch des Geräts erhalten und die Gefahren verstanden haben. Kinder dürfen nicht mit dem Gerät spielen. Die Reinigung und Pflege des Geräts darf von Kindern nicht ohne Aufsicht durchgeführt werden. • Nehmen Sie keine Änderungen an der Stromversorgungseinheit vor. • Verwenden Sie das Netzteil nicht in oder in der Nähe von Wandsteckdosen, die einen elektrischen Lufterfrischer enthalten, um irreparable Schäden am Netzteil zu vermeiden. • Benutzen Sie keinesfalls ein beschädigtes Gerät. Ersetzen Sie beschädigte Teile durch neue Philips Teile. • Epilieren Sie niemals die inneren und äußeren Schamlippen. • Verwenden Sie niemals einen Teil des Produkts an den inneren Schamlippen (Abb. 4). • Zum Rasieren oder Trimmen der äußeren Schamlippen setzen Sie immer einen Kammaufsatz auf den Scherkopf. • Um Haare aus der Bikini-Zone zu entfernen, kann der Scherkopf ohne zusätzlichen Kammaufsatz oder Kappe verwendet werden. • Die Hornhautentfernungs-Scheibe ist nur zum Gebrauch an den Füßen gedacht. • Aus Hygienegründen sollte das Gerät nur von einer Person verwendet werden. • Wenn Ihre Haut unempfindlich in den Bereichen ist, für die dieses Gerät gedacht ist, verwenden Sie das Gerät nur nach vorheriger Rücksprache mit Ihrem Arzt. • Verwenden Sie das Gerät nicht auf gereizter oder geschädigter Haut, Krampfadern, Pickeln, behaarten Leberflecken oder Muttermalen. Wenden Sie sich zuvor an einen Arzt, wenn Sie an Diabetes, Hämophilie, geschwächter Immunabwehr oder Immunschwäche leiden. • Bei der ersten Anwendung des Geräts sind Hautirritationen oder Rötungen normal. Sobald sich Ihre Haut an das Gerät gewöhnt hat, nehmen Hautreizungen ab. • Wenn Sie anormale Schmerzen oder Beschwerden während oder nach der Nutzung wahrnehmen, verwenden Sie das Gerät nicht mehr, und wenden Sie sich an Ihren Arzt. • Halten Sie das eingeschaltete Gerät von Kopfhaar, Augenbrauen, Wimpern, Kleidung usw. fern, um Verletzungen und Beschädigungen zu vermeiden. • Führen Sie nicht sofort nach der Haarentfernung ein Peeling durch, da dies mögliche Hautirritationen durch die Haarentfernung verstärken könnte. • Verwenden Sie keine Bade- oder Duschöle, wenn Sie epilieren, da dies zu starken Hautreizungen führen kann. • Wenn Ihr Gerät über ein Licht für eine optimales Verwendung verfügt, blicken Sie nicht direkt in das Licht. • Ziehen Sie den Netzstecker aus der Steckdose, bevor Sie das Gerät mit Wasser reinigen. • Reinigen Sie das Gerät nur mit kaltem oder lauwarmem Wasser. • Benutzen Sie zum Reinigen des Geräts keine Druckluft, Scheuerschwämme und -mittel oder aggressiven Flüssigkeiten. • Verwenden Sie nur Original-Zubehörteile oder -Verbrauchsmaterialien von Philips. Verwenden Sie nur das abnehmbare Netzteil HQ8505. (Abb. 5) • Benutzen, laden und verwahren Sie das Produkt bei Temperaturen zwischen 10 °C und 35 °C. • Halten Sie das Produkt und die Akkus von Feuer fern und setzen Sie sie nicht direktem Sonnenlicht oder hohen Temperaturen aus. • Wenn das Produkt ungewöhnlich heiß wird, einen ungewöhnlichen Geruch entwickelt, die Farbe ändert oder wenn das Laden viel länger dauert als üblich, beenden Sie die Verwendung und das Laden des Produkts und wenden Sie sich an Philips. • Legen Sie die Produkte und Akkus nicht in die Mikrowelle oder auf Induktionsherde. • Öffnen, modifizieren, durchstechen, beschädigen oder zerlegen Sie das Produkt oder den Akku nicht, um zu verhindern, dass sich die Akkus erhitzen oder giftige oder gefährliche Substanzen freisetzen. Schließen Sie Akkus nicht kurz, überladen Sie sie nicht und laden Sie sie nicht mit verkehrter Polarität. • Wenn Batterien beschädigt oder undicht sind, vermeiden Sie den Kontakt mit der Haut oder den Augen. Wenn dies der Fall ist, spülen Sie die entsprechende Stelle sofort gründlich mit Wasser. Suchen Sie medizinische Hilfe.

Elektromagnetische Felder (EMF)

Dieses Philips Gerät erfüllt sämtliche Normen und Vorschriften bezüglich der Gefährdung durch elektromagnetische Felder.

Support

Weitere Informationen zum Produktsupport und zum Energieverbrauch sowie die EU-Konformitätserklärung finden Sie unter **www.philips.com/support**.
Teile, die normalem Verschleiß ausgesetzt sind (z. B. Schneideeinheiten und Hornhautentfernungs-Scheiben), unterliegen nicht den Bestimmungen der internationalen Garantie.

Recycling

• Dieses Symbol bedeutet, dass Elektrogeräte und Akkus/Batterien nicht mit dem normalen Hausmüll (Abb. 6) entsorgt werden dürfen. • Beachten Sie die örtlichen Vorschriften zur getrennten Entsorgung von Elektrogeräten und Akkus/Batterien.

1 Altgeräte/Altakkus/Batterien können kostenlos an geeigneten Rücknahmestellen abgegeben werden.
2 Diese werden dort fachgerecht gesammelt oder zur Wiederverwendung vorbereitet. Altgeräte/Altakkus/Batterien können Schadstoffe enthalten, die der Umwelt und der menschlichen Gesundheit schaden können. Enthaltene Rohstoffe können durch ihre Wiederverwertung einen Beitrag zum Umweltschutz leisten. Sofern die Batterie Blei (Pb), Cadmium (Cd) oder Quecksilber (Hg) enthält, ist die Batterie entsprechend gekennzeichnet.
3 Die Löschung personenbezogener Daten auf den zu entsorgenden Altgeräten muss vom Endnutzer eigenverantwortlich vorgenommen werden.
4 Hinweise für Verbraucher in Deutschland: Die in Punkt 1 genannte Rückgabe ist gesetzlich vorgeschrieben. Altgeräte mit Altbatterien und/oder Altakkus und Lampen, die nicht vom Altgerät umschlossen sind, sind vor der Abgabe an einer Rücknahmestelle von diesen zu trennen. Dies gilt nicht, falls die Altgeräte für eine Wiederverwendung noch geeignet (d.h. funktionstüchtig) sind und von den anderen Altgeräten getrennt werden. Sammel- und Rücknahmestellen in DE: **https://www.stiftung-ear.de/**; für Batterien auch Rückgabe im Handel möglich. Informationen über Sammel- und Recyclingquoten: **https://www.bmu.de**

Rücknahme von Altgeräten
Rücknahmepflichtig sind Geschäfte mit einer Verkaufsfläche von mindestens 400 m² für Elektro- und Elektronikgeräte sowie diejenigen Lebensmittelgeschäfte mit einer Gesamtverkaufsfläche von mindestens 800 m², die mehrmals pro Jahr oder dauerhaft Elektro- und Elektronikgeräte anbieten und auf dem Markt bereitstellen.
Diese Händler müssen:
• beim Verkauf eines neuen Elektrogeräts ein Altgerät der gleichen Art kostenfrei zurücknehmen (1:1-Rücknahme); auch bei Lieferungen nach Hause. • bis zu drei kleine Altgeräte (keine äußere Abmessung größer als 25 cm) kostenfrei im Verkaufsgeschäft oder in unmittelbarer Nähe zurücknehmen, ohne Neukaufverpflichtung.
Rücknahmepflichten gelten auch für den Versandhandel, wobei die Pflicht zur 1:1-Rücknahme im privaten Haushalt nur für Wärmeüberträger (Kühl-/Gefriergeräte, Klimageräte u.a.), Bildschirmgeräte und Großgeräte gilt; für die 1:1-Rücknahme von Lampen, Kleingeräten und kleinen ITK-Geräten sowie die 0:1-Rücknahme müssen Versandhändler Rückgabemöglichkeiten in zumutbarer Entfernung zum Endverbraucher bereitstellen. Die Philips GmbH ist Mitglied des Rücknahmesystems "take-e-back". Mehr Information unter: **www.take-e-back.de**. So Verbraucher über Philips Consumer Lifestyle B.V. ein Produkt erworben haben, können sie ebenso die Möglichkeiten des Systems nutzen.
Rückgabemöglichkeiten für Verbraucher in Österreich
Die Philips Austria GmbH und die Philips Consumer Lifestyle B.V. sind Mitglied beim Sammel- und Verwertungssytem des UFH. Sammelstellen und Öffnungszeiten siehe **https://ufh.at/**. So Verbraucher das Produkt andernorts erworben haben, haben sie gemäß §5 EAG Anspruch auf eine 1:1-Rücknahme. Für Haushalts- und Gewerbeverpackungen sind die Philips Austria GmbH und die Philips Consumer Lifestyle B.V. Mitglied beim Sammel- und Verwertungssystem Reclay Systems GmbH.

Entfernen des integrierten Akkus

Wird das Gerät entsorgt, darf der integrierte Akku nur von einer qualifizierten Fachkraft entfernt werden. Bevor Sie den Akku entfernen, stellen Sie sicher, dass das Gerät nicht an einer Steckdose eingesteckt und der Akku vollständig entleert ist.

Treffen Sie angemessene Sicherheitsvorkehrungen, wenn Sie das Gerät mithilfe von Werkzeugen öffnen und den wiederaufladbaren Akku entsorgen.

Achten Sie beim Umgang mit Batterien darauf, dass Ihre Hände, das Produkt und die Batterien beim Einsetzen der Batterien trocken sind.

Um ein versehentliches Kurzschließen von Batterien nach dem Entfernen zu vermeiden, dürfen die Batterieanschlüsse nicht mit Metallobjekten in Kontakt kommen (z. B. Münzen, Haarnadeln, Ringe). Wickeln Sie die Batterien nicht in Alufolie. Stecken Sie die Batterien in einen Plastikbeutel, bevor Sie sie entsorgen.

1 Bauen Sie die hintere und/oder vordere Geräteabdeckung mithilfe eines Schraubendrehers aus. Bauen Sie Schrauben und/oder Teile aus, bis Sie die gedruckte Platine mit dem Akku sehen.
2 Entnehmen Sie den Akku.

Español

Información de seguridad importante

Utilice este producto solo para su finalidad prevista en el hogar. Lea esta información atentamente (Fig. 1) antes de utilizar el producto y sus baterías y accesorios, y consérvela para futuras consultas. Un uso indebido puede provocar peligros o lesiones graves. Los accesorios suministrados pueden variar según los diferentes productos.

Advertencia

• Mantenga seca la fuente de alimentación (Fig. 2). • Este aparato es resistente al agua (Fig. 3). Puede utilizarse en la bañera o en la ducha y puede limpiarse bajo el agua del grifo. Así pues, por motivos de seguridad, el aparato solo puede utilizarse sin cable. • Este aparato puede ser usado por niños a partir de ocho años y por personas con su capacidad física, psíquica o sensorial reducida y por quienes no tengan los conocimientos y la experiencia necesarios, si han sido supervisados o instruidos acerca del uso del aparato de forma segura y siempre que sepan los riesgos que conlleva su uso. No permita que los niños jueguen con el aparato. Los niños no deben limpiar el aparato ni realizar tareas de mantenimiento sin supervisión. • No modifique la unidad de alimentación. • No utilice la fuente de alimentación cerca o en tomas de corriente en las que esté o haya estado enchufado un ambientador eléctrico para evitar daños irreparables. • No utilice un aparato dañado. Sustituya las piezas dañadas por piezas nuevas de Philips. • No depile nunca los labios internos ni los labios externos. • No utilice nunca ninguna parte del producto en los labios interiores (Fig. 4). • Para afeitar o recortar en los labios exteriores, coloque siempre un peine en el cabezal. • Para eliminar el vello de la zona del bikini, se puede utilizar sin peines ni tapas adicionales. • El disco de eliminación de callosidades está diseñado exclusivamente para utilizarlo en los pies. • Por motivos de higiene, solo una persona debe utilizar el aparato. • No utilice el aparato si carece de sensibilidad cutánea en las zonas para las que está diseñado este aparato sin consultar antes a su médico. • No utilice el aparato sobre piel irritada o dañada, venas varicosas, manchas o lunares (con vello). Si tiene diabetes mellitus, hemofilia, respuesta inmunológica reducida o inmunodeficiencia, consulte con su médico en primer lugar. • Cuando empiece a usar el aparato, es normal que se irrite o se enrojezca un poco la piel. Cuando la piel se a acostumbra al aparato, la irritación disminuye. • Si siente algún dolor o malestar extraños durante o después del uso, deje de utilizar el aparato o consulte al médico. • Para evitar daños o lesiones, mantenga el aparato en funcionamiento alejado del cabello, las cejas, las pestañas, la ropa, etc. • No haga la exfoliación inmediatamente después de eliminar el vello, ya que esto podría intensificar la irritación de la piel provocada por la eliminación del vello. • No utilice aceites de baño o ducha cuando se depile, ya que esto podría causar una irritación grave en la piel. • Si el aparato cuenta con una luz para ofrecer un uso óptimo, no mire directamente a la luz. • Desenchufe el aparato antes de limpiarlo con agua. • Utilice solo agua fría o tibia para limpiar el aparato. • No utilice nunca aire comprimido, estropajos, agentes de limpieza abrasivos ni líquidos agresivo para limpiar el aparato. • Utilice únicamente accesorios o consumibles originales de Philips. Utilice solo la unidad de alimentación desmontable HQ8505. (Fig. 5) • Cargue, utilice y guarde el producto a una temperatura entre 10 °C y 35 °C. • Mantén el producto y las baterías alejados del fuego y no los expongas a la luz solar directa ni a temperaturas elevadas. • Si el producto se calienta en exceso, emite algún olor, cambia de color o tarda más de lo habitual en cargarse, deje de cargarlo y usarlo y póngase en contacto con Philips. • No coloques aparatos ni pilas en hornos microondas ni sobre placas de inducción. • No abras, modifiques, perfores, dañes ni desmontes el producto ni las baterías para evitar que se sobrecalienten o emitan sustancias tóxicas o peligrosas. No generes un cortocircuito, sobrecargues ni cargues de forma inversa las baterías. • Si las baterías están dañadas o tienen fugas, evite el contacto con la piel o los ojos. Si esto ocurre, enjuaga la zona con agua de forma inmediata y consulta con tu médico.

Campos electromagnéticos (CEM)

Este aparato Philips cumple los estándares y las normativas aplicables sobre exposición a campos electromagnéticos.

Soporte

Para obtener asistencia para cualquier producto, información sobre el consumo de energía y la Declaración de conformidad de la UE, visita **www.philips.com/support**.
Las piezas que están sujetas a un desgaste normal (como las unidades de corte y los discos de eliminación de callosidades) no están cubiertas por la garantía internacional.

Reciclaje

• Este símbolo significa que los productos eléctricos y las baterías no se deben eliminar como residuos domésticos corrientes sin clasificar (Fig. 6). • Siga la normativa de su país sobre recolección selectiva de productos eléctricos y baterías.

Eliminación de la batería recargable incorporada

La batería recargable incorporada solo debe ser retirada por un profesional cualificado cuando se deseche el aparato. Antes de extraer la batería, asegúrese de que el aparato esté desconectado de la toma de corriente y de que la batería esté completamente descargada.

Tome las precauciones de seguridad necesarias cuando maneje herramientas para abrir el aparato y se deshaga de la batería recargable.

Al manipular las baterías, asegúrese de que sus manos, el producto y las baterías estén secos.

Para evitar cortocircuitos accidentales de las baterías después de la extracción, no deje que los terminales de la batería entren en contacto con objetos metálicos (por ejemplo, monedas, horquillas, anillos). No envuelva las baterías en papel de aluminio. Coloque cinta adhesiva en los terminales de las baterías o introduzca las baterías en una bolsa de plástico antes de desecharlas.

Peso con pila incluida.
1 Quite el panel trasero o frontal del aparato con un destornillador. Quite otros tornillos o piezas hasta que vea el circuito impreso con la batería recargable.
2 Extraiga la batería recargable.

Français

Informations de sécurité importantes

N'utilisez le produit que pour l'usage domestique prévu. Lisez attentivement ces informations importantes (Fig. 1) avant d'utiliser le produit, les batteries ainsi que les accessoires et conservez-les pour un usage ultérieur. Une mauvaise utilisation peut être dangereuse ou entraîner des blessures graves. Les accessoires fournis peuvent varier selon les différents produits.

Avertissement

• Gardez le bloc d'alimentation au sec (Fig. 2). • Cet appareil est étanche (Fig. 3). Il peut être utilisé dans la baignoire et sous la douche, et peut être nettoyé sous l'eau du robinet. Pour des raisons de sécurité, l'appareil est uniquement prévu pour une utilisation sans fil. • Cet appareil peut être utilisé par des enfants âgés de 8 ans ou plus, des personnes dont les capacités physiques, sensorielles ou intellectuelles sont réduites ou des personnes manquant d'expérience et de connaissances, à condition que ces enfants ou personnes soient sous surveillance ou qu'ils aient reçu des instructions quant à l'utilisation sécurisée de l'appareil et qu'ils aient pris connaissance des dangers encourus. Les enfants ne doivent pas jouer avec l'appareil. Le nettoyage et l'entretien ne doivent pas être effectués par des enfants sans surveillance. • Ne modifiez pas le bloc d'alimentation. • N'utilisez pas le bloc d'alimentation dans ou à proximité de prises murales qui contiennent un assainisseur d'air électrique, afin d'éviter que le bloc d'alimentation ne subisse des dommages irréversibles. • N'utilisez pas l'appareil s'il est endommagé. Remplacez les pièces endommagées par des pièces Philips neuves. • N'épilez jamais les petites lèvres ni les grandes lèvres. • N'utilisez aucune partie du produit sur les petites lèvres (Fig. 4). • Pour raser ou tondre les grandes lèvres, fixez toujours un sabot à la tête. • Pour éliminer les poils du maillot, les têtes peuvent être utilisées sans capuchons ou sabots. • Le disque de retrait de callosités est destiné uniquement à être utilisé sur le pied. • Pour des raisons d'hygiène, l'appareil doit être utilisé par une seule personne. • Il est recommandé de ne pas utiliser l'appareil sans consulter votre médecin au préalable si vous ne disposez pas d'une sensibilité cutanée normale dans les zones pour lesquelles cet appareil est destiné. • N'utilisez pas l'appareil sur une peau irritée, des varices, des boutons ou des grains de beauté (avec poils). Consultez d'abord un médecin si vous avez un système immunitaire fragile, ou si vous êtes diabétique, hémophile ou immunodéprimé. • Lorsque vous utilisez l'appareil pour la première fois, il est normal que votre peau soit irritée ou rouge. Les irritations diminueront une fois que votre peau sera habituée à l'appareil. • Si vous ressentez une douleur ou un inconfort anormal pendant ou après l'utilisation, cessez d'utiliser l'appareil et consultez votre médecin. • Pour éviter tout dommage ou blessure, tenez l'appareil éloigné du cuir chevelu, des sourcils, des cils, des vêtements, etc. • N'effectuez pas d'exfoliation immédiatement après l'épilation, car cela peut intensifier l'irritation de la peau causée par l'épilation. • N'utilisez pas d'huiles de bain ou de douche lors de l'épilation, car cela pourrait entraîner une forte irritation de la peau. • Si l'appareil est équipé d'une lumière pour une utilisation optimale, ne fixez pas directement la lumière. • Débranchez l'appareil avant de le nettoyer à l'eau. • Nettoyez l'appareil à l'eau froide ou tiède uniquement. • N'utilisez jamais d'air comprimé, de tampons à récurer, de produits abrasifs ou de détergents agressifs pour nettoyer l'appareil. • Utilisez exclusivement des accessoires ou des consommables Philips d'origine. N'utilisez que le bloc d'alimentation amovible HQ8505. (Fig. 5) • Utilisez, chargez et conservez le produit à une température comprise entre 10 °C et 35 °C. • Tenez le produit et les piles à l'abri du feu et ne les exposez pas directement aux rayons du soleil ou à des températures élevées. • Si le produit devient anormalement chaud, dégage une odeur, change de couleur ou si la charge prend plus de temps que d'habitude, cessez d'utiliser et de charger le produit et contactez Philips. • Ne placez pas les produits et leurs piles dans un four à micro-ondes ou sur une table de cuisson à induction. • Afin d'éviter que les piles ne surchauffent ou ne dégagent des substances toxiques ou dangereuses, le produit et les piles ne doivent pas être ouverts, modifiés, percés, endommagés ou démontés. Les piles ne doivent pas être court-circuitées ou surchargées et leur polarité ne doit pas être inversée. • Si les piles sont endommagées ou fuient, évitez tout contact avec les yeux ou la peau. Si cela se produit, laver immédiatement et abondamment avec de l'eau et consulter un médecin.

Champs électromagnétiques (CEM)

Cet appareil Philips est conforme à toutes les normes et à tous les règlements applicables relatifs à l'exposition aux champs électromagnétiques.

Assistance

Pour l'assistance produit, les détails consommation électrique et la déclaration de conformité aux directives de l'Union européenne, rendez-vous sur le site **www.philips.com/support**.
Certaines pièces dont l'usure est normale (comme les blocs tondeuse et les disques de retrait de callosités) ne sont pas couvertes par la garantie internationale.

Recyclage

• Ce symbole signifie que les produits électriques et les piles ne doivent pas être jetées avec les ordures ménagères (Fig. 6). • Respectez la réglementation de votre pays concernant la collecte sélective des produits électriques et des piles.

Retrait de la batterie rechargeable intégrée

La batterie rechargeable intégrée doit être retirée exclusivement par un professionnel qualifié lors de la mise au rebut de l'appareil. Avant d'enlever la batterie, assurez-vous que l'appareil est débranché de la prise secteur et que la batterie est complètement vide.

Respectez toutes les mesures de sécurité nécessaires lorsque vous utilisez des outils pour ouvrir l'appareil ou retirer la batterie rechargeable.

Lorsque vous manipulez des piles, assurez-vous de bien sécher vos mains, le produit et les piles.

Pour éviter tout court-circuit accidentel des piles après leur retrait, ne laissez pas les bornes des piles entrer en contact avec des objets métalliques (pièces de monnaie, épingles à cheveux, bagues, etc.). Ne les emballez pas dans du papier d'aluminium. Collez les bornes des piles avec du ruban adhésif ou mettez les piles dans un sac en plastique avant de les jeter.

1 Retirez le panneau arrière et/ou avant de l'appareil à l'aide d'un tournevis. Retirez les vis et/ou les pièces jusqu'à ce que le circuit imprimé et la batterie rechargeable soient visibles.
2 Retirez la batterie rechargeable.

Italiano

Informazioni di sicurezza importanti

Utilizzate il prodotto solo per l'uso domestico previsto. Prima di utilizzare il prodotto, le batterie e gli accessori, leggere attentamente queste informazioni importanti (Fig. 1) e conservarle per riferimenti futuri. L'uso improprio può causare pericoli o lesioni gravi. Gli accessori previsti possono variare a seconda del prodotto.

Avvertenza

• Tenete l'unità di alimentazione lontano dall'acqua (Fig. 2). • Questo apparecchio è impermeabile (Fig. 3). Può essere usato in vasca o doccia e pulito sotto l'acqua corrente. Per ragioni di sicurezza, l'apparecchio può quindi essere utilizzato solo senza filo. • Questo apparecchio può essere usato da bambini a partire da 8 anni di età e da persone con capacità mentali, fisiche o sensoriali ridotte, prive di esperienza o conoscenze adatte a condizione che tali persone abbiano ricevuto assistenza o formazione per utilizzare l'apparecchio in maniera sicura e capiscano i potenziali pericoli associati a tale uso. Evitate che i bambini giochino con l'apparecchio. La manutenzione e la pulizia non devono essere eseguite da bambini se non in presenza di un adulto. • Non apportate modifiche all'unità di alimentazione. • Per evitare danni irreparabili, non usate l'unità di alimentazione in o vicino a prese a muro che contengono o hanno contenuto un deodorante elettrico per ambienti. • Non utilizzate un apparecchio danneggiato. Sostituite le parti danneggiate con nuove parti Philips. • Non depilare mai le labbra interne ed esterne. • Non accostare il prodotto (testina, lama, pettine) alle labbra interne (Fig. 4). • Per un utilizzo sicuro sulle grandi labbra, inserire il pettine sulla testina. • Per eliminare i peli dalla zona bikini usare le testine senza i pettini o cappucci aggiuntivi. • Il disco per la rimozione dei calli è progettato solo per l'utilizzo sui piedi. • Per motivi igienici, l'apparecchio deve essere usato da una sola persona. • Non utilizzate l'apparecchio su aree della pelle, per le quali è stato progettato, prive della normale sensibilità senza aver consultato un medico. • Non utilizzate l'apparecchio su pelle irritata o screpolata, vene varicose, macchie o nei (con peli). Consultate prima un medico se soffrite di diabete mellito, emofilia, scarse difese immunitarie o immunodeficienza. • Quando iniziate a utilizzare l'apparecchio per la prima volta, è normale che possa verificarsi irritazione o arrossamento della pelle. Quando la vostra pelle si abitua all'apparecchio, l'irritazione cutanea diminuisce. • Se avvertite un dolore o un fastidio anomalo durante o dopo il trattamento, interrompete l'uso dell'apparecchio e consultate il medico. • Per evitare danni o ferite, tenete l'apparecchio in funzione distante da capelli, sopracciglia, ciglia, capelli, vestiti e così via. • Non esfoliare subito dopo la depilazione poiché potrebbe intensificare la possibile irritazione cutanea risultante. • Non usate oli da bagno o doccia durante l'epilazione perché potrebbero provocare gravi irritazioni alla pelle. • Se l'apparecchio è dotato di una luce per un uso ottimale, non guardate direttamente

Recyclen

• Dit symbool betekent dat elektrische apparaten en batterijen niet samen met het gewone huishoudelijke afval mogen worden weggegooid (Fig. 6). • Volg de in uw land geldende regels voor de gescheiden inzameling van elektrische producten en batterijen.

Verwijdering van de ingebouwde oplaadbare batterij

De ingebouwde oplaadbare batterij mag alleen door een gekwalificeerde professional worden verwijderd wanneer u het apparaat afdankt. Haal de stekker van het apparaat uit het stopcontact en zorg ervoor dat de oplaadbare batterij helemaal leeg is voordat u de batterij verwijdert.

Neem de benodigde voorzorgsmaatregelen wanneer u gereedschap hanteert om het apparaat te openen en wanneer u de oplaadbare batterij verwijdert.

Zorg dat uw handen, het product en de batterijen droog zijn wanneer u de batterijen hanteert.

Let erop dat na verwijdering de batterijpolen niet contact maken met metalen voorwerpen (zoals een munt, haarspeld of ring), waardoor de batterijen zouden kortsluiten. Wikkel batterijen niet in aluminiumfolie. Plak de batterijpolen af met tape of doe de batterijen in een plastic zak voordat u ze weggooit.

1 Verwijder het achter- en/of voorpaneel van het apparaat met een schroevendraaier. Verwijder schroeven en/of onderdelen totdat u de printplaat met de oplaadbare batterij ziet.
2 Verwijder de oplaadbare batterij.

Norsk

Viktig sikkerhetsinformasjon

Bruk produktet kun til det tiltenkte husholdningsformålet. Les nøye gjennom denne viktige informasjonen (Fig. 1) før du bruker produktet samt batteriene og tilbehøret, og ta vare på den for senere referanse. Ikke-forskriftsmessig bruk kan medføre risiko eller alvorlige skader. Tilbehøret som følger med, kan variere for de ulike produktene.

Advarsel

• Hold forsyningsenheten tørr (Fig. 2). • Dette apparatet er vanntett (Fig. 3). Det kan brukes både i badekaret og i dusjen, og det kan rengjøres i springen. Av sikkerhetsmessige årsaker kan apparatet derfor bare brukes uten ledning. • Dette apparatet kan brukes av barn over 8 år og av personer med nedsatt sanseevne eller fysisk eller psykisk funksjonsevne, eller personer med manglende erfaring eller kunnskap, hvis de får instruksjoner om sikker bruk av apparatet eller tilsyn som sikrer sikker bruk, og hvis de er klar over risikoen. Ikke la barn leke med apparatet. Ikke la barn rengjøre eller vedlikeholde apparatet uten tilsyn. • Ikke utfør endringer på forsyningsenheten. • For å unngå skader som ikke kan repareres, skal du ikke bruke strømadapteren i eller i nærheten av vegguttak som inneholder elektriske luftfriskere. • Ikke bruk et ødelagt apparat. Skift ut skadede deler med nye Philips-deler. • Aldri epiler de indre og ytre kjønnsleppene. • Aldri bruk noen del av produktet på de indre kjønnsleppene (Fig. 4). • Hvis du skal barbere eller trimme hår på de ytre kjønnsleppene, må du alltid sette på en kam på barberingshodet. • Når du skal barbere langs bikinilinjen, kan hodene brukes uten kammer eller hetter. • Skiven for fjerning av hard hud er bare ment for bruk på føttene. • Av hensyn til hygienen bør apparatet bare brukes av én person. • Ikke bruk apparatet hvis du ikke har normal hudsensitivitet i områdene som apparatet er ment for, uten å kontakte legen din. • Ikke bruk apparatet på irritert eller skadet hud, åreknuter, flekker eller føflekker (med hår). Hvis du har diabetes mellitus, hemofili, redusert immunforsvar eller immunsvikt, må du rådføre deg med lege før du eventuelt bruker produktet. • Det er helt normalt med litt hudirritasjon eller rødhet de første gangene du bruker apparatet. Hudirritasjonen vil avta etter hvert som huden blir vant til apparatet. • Hvis du opplever unormal smerte eller ubehag under eller etter bruk, må du avbryte bruken av apparatet og kontakte legen din. • For å unngå å skade deg selv og apparatet må du holde apparatet unna hodehår, øyenbryn, øyevipper, klær osv. under bruk. • Unngå peeling like etter hårfjerning, da dette kan forsterke en eventuell hudirritasjon forårsaket av hårfjerningen. • Ikke bruk bade- eller dusjolje ved epilering, siden dette kan forårsake alvorlig hudirritasjon. • Hvis apparatet er utstyrt med et lys for optimal bruk, bør du unngå å se direkte på lyset, slik at du ikke blir blendet. • Koble fra apparatet før du rengjør det med vann. • Apparatet skal kun rengjøres med kaldt eller lunkent vann. • Ikke bruk trykkluft, skurebørster, skuremidler eller væsker som bensin eller aceton for å rengjøre apparatet. • Bruk kun originale tilbehørs- eller forbruksdeler fra Philips. Bruk kun en avtakbar forsyningsenhet HQ8505. (Fig. 5) • Lad opp, bruk og oppbevar produktet ved en temperatur på mellom 10 °C og 35 °C. • Hold produktet og batteriene unna ild, og ikke utsett dem for direkte sollys eller høye temperaturer. • Hvis produktet blir unormalt varmt, avgir lukt, endrer farge eller bruker unormalt lang tid på å lade seg opp, avbryter du bruken og oppladingen og kontakter nærmeste Philips-forhandler. • Ikke plasser produkter og batterier i mikrobølgeovn eller på en induksjonskokeplate. • Ikke åpne, endre, punktere, skade eller demontere produktet eller batteriet for å forhindre at batteriene varmes opp eller avgir giftige eller farlige stoffer. Ikke kortslutt, overlad eller foreta omvendt lading av batterier. • Hvis batteriene er skadet eller lekker, må du passe på at du ikke får batteriväske på huden eller i øynene. Hvis dette skulle skje, må du øyeblikkelig skylle godt med vann og kontakte lege.

Elektromagnetiske felt (EMF)

Dette Philips-apparatet overholder alle aktuelle standarder og forskrifter for eksponering for elektromagnetiske felt.

Støtte

Gå til **www.philips.com/support** for å få produktstøtte, finne informasjon om strømforbruk og lese EU-samsvarserklæringen.
Deler som utsettes for normal slitasje (for eksempel kutteenheter og skiver for fjerning av hard hud), dekkes ikke av den internasjonale garantien.

Resirkulering

• Dette symbolet betyr at elektriske produkter og batterier ikke skal kastes sammen med vanlig husholdningsavfall (Fig. 6). • Pass på å overholde nasjonale regler og forskrifter for avhending av elektriske produkter og batterier.

Fjerning av innebygd oppladbart batteri

Det innebygde oppladbare batteriet må bare fjernes av en kvalifisert tekniker når apparatet kastes. Før du fjerner batteriet, må du sjekke at støpselet til apparatet er tatt ut av stikkontakten, og at batteriet er helt tomt.

Følg nødvendige sikkerhetsregler når du bruker verktøy for å åpne apparatet, og når du kaster det oppladbare batteriet.

Pass på at du er tørr på hendene og at produktet og batteriene er i tørr stand når du håndterer batteriene.

Ikke la batteripolene på de fjernede batteriene komme i kontakt med metallgjenstander (f.eks. mynter, hårnåler, ringer), da dette kan føre til at batteriene kortsluttes. Ikke pakk inn batteriene i aluminiumsfolie. Teip over batteripolene eller legg batteriene i en plastpose før du kasserer dem.

1 Fjern bakpanelet og/eller frontpanelet fra apparatet med en skrutrekker. Fjern eventuelle skruer og/eller deler til du ser det trykte kretskortet med det oppladbare batteriet.
2 Ta ut det oppladbare batteriet.

Português

Informações de segurança importantes

Utilize o produto apenas para o fim doméstico a que se destina. Leia cuidadosamente estas informações importantes (Fig. 1) antes de utilizar o produto e os respetivos acessórios e pilhas, e guarde-as para consulta futura. Uma utilização indevida pode resultar em perigo ou lesões graves. Os acessórios fornecidos podem variar consoante os produtos.

Aviso

• Mantenha a unidade de alimentação seca (Fig. 2). • Este aparelho é à prova de água (Fig. 3). É adequado para utilização durante o banho ou duche e para lavar na torneira. Por motivos de segurança, o aparelho só pode ser utilizado sem o fio. • Este aparelho pode ser utilizado por crianças com idade igual ou superior a 8 anos e por pessoas com capacidades físicas, sensoriais ou mentais reduzidas ou sem experiência e conhecimentos, caso sejam supervisionadas ou lhes tenham sido dadas instruções relativas à utilização segura do aparelho e se compreenderem os perigos envolvidos. As crianças não devem brincar com o aparelho. A limpeza e manutenção não devem ser efetuadas por crianças sem supervisão. • Não modifique a unidade de alimentação. • Não utilize a unidade de alimentação em/perto de tomadas que tenham um ambientador eléctrico, para evitar danos irreparáveis à unidade de alimentação. • Nunca utilize um aparelho danificado. Substitua as peças danificadas por peças Philips novas. • Nunca depile os pequenos lábios e os grandes lábios. • Nunca utilize qualquer parte do produto nos lábios internos (Fig. 4). • Para depilar ou aparar os lábios exteriores, coloque sempre um pente na cabeça. • Para remover os pelos da zona do biquíni, as cabeças podem ser utilizadas sem pentes ou toucas adicionais. • O disco de remoção de calos destina-se apenas a utilização nos pés. • Por questões de higiene, o aparelho só deve ser utilizado por uma pessoa. • Não utilize o aparelho se não estiver com a sensibilidade normal da pele nas áreas destinadas à utilização do aparelho sem consultar o seu médico. • Não utilize o aparelho em pele irritada ou danificada, varizes, manchas ou verrugas (com pelos). Consulte primeiro um médico se tiver diabetes mellitus, hemofilia, resposta imunológica reduzida ou imunodeficiência. • Ao utilizar o aparelho pela primeira vez, é normal detetar alguma irritação cutânea ou vermelhidão. Quando a pele se habituar ao aparelho, a irritação cutânea diminuirá. • Se durante a utilização sentir alguma dor ou desconforto anormal, interrompa a utilização do aparelho e consulte o seu médico. • Para evitar danos ou lesões, afaste o aparelho em funcionamento do cabelo, das sobrancelhas, das pestanas, da roupa, etc. • Não esfolie imediatamente após a depilação, pois pode intensificar a possível irritação da pele causada pela depilação. • Não utilize óleos de banho quando efetuar a depilação, pois isto pode causar uma irritação grave da pele. • Se o aparelho estiver equipado com uma luz para melhores resultados de depilação, não olhe diretamente para a luz. • Desligue o aparelho da corrente antes de o limpar com água. • Utilize apenas água fria ou tépida para limpar o aparelho. • Nunca utilize ar comprimido, esfregões, agentes de limpeza abrasivos ou líquidos agressivos para limpar o aparelho. • Utilize apenas acessórios ou consumíveis originais da Philips. Utilize apenas a unidade de alimentação amovível HQ8505. (Fig. 5) • Carregue, utilize e guarde o produto a uma temperatura entre 10 °C e 35 °C. • Mantenha o produto e as pilhas afastados de fonte de calor, e não os exponha à luz solar direta nem a altas temperaturas. • Se o produto aquecer anormalmente ou emanar um odor desagradável, mudar de cor ou o tempo de carregamento for muito superior ao habitual, não utilize nem carregue o produto e contacte a Philips. • Não coloque os produtos e as respetivas pilhas em fornos de micro-ondas ou placas de indução. • Para impedir que as pilhas aqueçam ou libertem substâncias tóxicas ou perigosas, não abra, modifique, perfure, danifique ou desmonte o produto ou a bateria. Não cause curto-circuitos, não carregue excessivamente nem inverta a corrente das pilhas. • Se as pilhas estiverem danificadas ou com fugas, evite o contacto com a pele ou os olhos. Caso isto ocorra, lave imediatamente com água e procure assistência médica.

Campos electromagnéticos (CEM)

Este aparelho Philips cumpre todas as normas e regulamentos aplicáveis relativos à exposição a campos eletromagnéticos.

Assistência

Para obter suporte de produtos, detalhes de consumo de energia e a Declaração de conformidade da UE, aceda a **www.philips.com/support**.
As peças que estão sujeitas a um desgaste normal (como as unidades de corte e os discos de remoção de calos) não são abrangidas pelos termos da garantia internacional.

Reciclagem

• Este símbolo significa que os produtos elétricos e as pilhas não devem ser eliminados juntamente com os resíduos domésticos comuns (Fig. 6). • Cumpra as regras nacionais de recolha seletiva de produtos elétricos e pilhas.

Remoção da bateria recarregável incorporada

A bateria recarregável incorporada pode ser removida apenas por um profissional qualificado ao eliminar o aparelho. Antes de retirar a bateria, certifique-se de que o aparelho está desligado da tomada elétrica e que a bateria está completamente esgotada.

Tome as precauções de segurança necessárias quando manusear ferramentas para abrir o aparelho e quando se desfizer da bateria recarregável.

Quando manusear pilhas, certifique-se de que as suas mãos, o produto e as pilhas estão secos.

Para evitar um curto-circuito acidental nas pilhas após a remoção, evite o contacto dos terminais das pilhas com objetos metálicos (por exemplo, moedas, ganchos de cabelo, anéis). Não envolva as pilhas em folha de alumínio. Isole os terminais das pilhas ou coloque-as num saco de plástico antes de lhes dar o destino correto.

1 Retire o painel posterior e/ou anterior do aparelho com uma chave de parafusos. Retire quaisquer parafusos e/ou peças até ver a placa de circuito impresso com a bateria recarregável.
2 Retire a bateria recarregável.

Suomi

Tärkeitä turvallisuustietoja

Käytä tätä tuotetta vain kotitalouksien käyttötarkoituksen mukaisesti. Lue nämä tärkeät tiedot huolellisesti (kuva 1) ennen laitteen ja sen tarvikkeiden käyttöä ja säilytä ne vastaisen varalle. Väärinkäyttö voi johtaa vaaratilanteisiin tai vakaviin henkilövahinkoihin. Toimitukseen sisältyvät tarvikkeet voivat vaihdella tuotekohtaisesti.

Varoitus

• Pidä virtalähde kuivana (kuva 2). • Tämä laite on vesitiivis (kuva 3). Se sopii käytettäväksi kylvyssä tai suihkussa, ja se voidaan puhdistaa juoksevalla vedellä. Turvallisuussyistä laitetta voi käyttää vain ilman johtoa. • Laitetta voivat käyttää myös yli 8-vuotiaat lapset ja henkilöt, joiden fyysinen tai henkinen toimintakyky on rajoittunut tai joilla ei ole kokemusta tai tietoa laitteen käytöstä, jos heitä on neuvottu laitteen turvallisesta käytöstä tai tarjolla on turvallisen käytön edellyttämä valvonta ja jos he ymmärtävät laitteeseen liittyvät vaarat. Lasten ei pidä leikkiä laitteella. Lasten ei saa antaa puhdistaa tai huoltaa laitetta ilman valvontaa. • Älä muuta virtalähdettä. • Älä käytä virtalähdettä sellaisissa pistorasioissa tai sellaisten pistorasioiden lähellä, joissa on sähköisiä ilmanraikastimia, sillä virtalähde voi vahingoittua pysyvästi. • Älä käytä vahingoittunutta laitetta. Vaihda vahingoittuneet osat uusiin Philipsin osiin. • Älä koskaan epiloi sisempiä tai ulompia häpyhuulia. • Älä koskaan käytä mitään tuotteen osaa sisempiin häpyhuuliin (kuva 4). • Kiinnitä aina ohjauskampa päähän ulompien häpyhuulien ajelua tai siistimistä varten. • Voit ajella karvoituksen bikinialueelta käyttämällä päitä ilman ohjauskampoja tai -suojuksia.
• Kovettumanpoistokiekko on tarkoitettu käytettäväksi vain jalkoihin. • Hygieniasyistä laitetta suositellaan vain yhden henkilön käyttöön. • Jos ihosi alueet, joilla tämä laite on tarkoitettu käytettäväksi, ovat normaalia herkempiä, neuvottele laitteen käytöstä ensin lääkärin kanssa. • Älä käytä laitetta, jos iho on ärtynyt tai vahingoittunut tai jos ihossa on suonikohjuja, näppylöitä tai luomia (joissa on ihokarvoja). Keskustele ensin lääkärin kanssa, jos olet diabeetikko, jos vastustuskykysi on alentunut, jos sairastat verenvuototautia tai jos sinulla on immuunivajetta. • Kun aloitat laitteen käytön, ihon lievä ärsytys tai punoitus on normaalia. Kun ihosi tottuu laitteeseen, ihon ärsytys vähenee. • Jos tunnet laitteen käyttämisen aikana tai sen jälkeen epänormaalia kipua tai epämukavuutta, lopeta laitteen käyttäminen ja ota yhteyttä lääkäriin. • Vältä vahingot tai vauriot pitämällä käynnissä oleva laite poissa esimerkiksi hiusten, kulmakarvojen, silmäripsien ja vaatteiden läheltä. • Älä suorita ihon kuorintaa heti karvojen poiston jälkeen, koska se voi pahentaa ajelun mahdollisesti aiheuttamaa ihoärsytystä. • Älä käytä kylpy- tai suihkuöljyjä ihokarvoja poistettaessa. Iho voi muuten ärtyä. • Jos laitteessa on epilointia helpottava valo, älä katso suoraan valoon. • Irrota aina pistoke pistorasiasta, ennen kuin poset laitteen vedellä.
• Käytä laitteen puhdistamiseen vain kylmää tai haaleaa vettä. • Älä käytä paineilmaa, naarmuttavia tai syövyttäviä puhdistusaineita tai -välineitä laitteen puhdistamiseen.
• Käytä vain alkuperäisiä Philipsin tarvikkeita tai kulutustarvikkeita. Käytä vain irrotettavaa virtalähdettä HQ8505. (kuva 5) • Lataa, käytä ja säilytä tuotetta 10 -35 °C:n lämpötilassa.
• Suojaa tuote ja akut tulelta äläkä altista niitä suoralle auringonvalolle tai korkeille lämpötiloille. • Jos tuote kuumenee epätavallisen paljon, siitä tulee hajua, se muuttaa väriä tai jos lataaminen kestää tavallista pidempään, lopeta tuotteen käyttö ja lataaminen ja ota yhteyttä Philipsiin. • Älä laita tuotteita ja niiden paristoja tai akkuja mikroaaltouuneihin tai induktioliesille. • Älä avaa, muuta, puhkaise, vahingoita tai pura tuotetta tai akkuja, sillä tämä saattaa aiheuttaa paristojen ylikuumenemisen tai myrkyllisiä tai vaarallisia vuotoja niistä. Älä aiheuta akkuihin oikosulkua, ylilataa niitä tai lataa niitä kääntei-seisti.
• Jos paristot tai akut ovat vahingoittuneet tai ne vuotavat, vältä paristo- tai akkunesteen joutumista iholle tai silmiin. Jos näin kuitenkin käy, huuhtele iho tai silmät välittömästi runsaalla vedellä ja hakeudu lääkäriin.

Sähkömagneettiset kentät (EMF)

Tämä Philips-laite vastaa kaikkia sähkömagneettisia kenttiä (EMF) koskevia standardeja ja säännöksiä.

Tuki

Tuotetuen, virrankulutuksen tiedot ja EU:n vaatimustenmukaisuusvakuutuksen löydät osoitteesta **www.philips.com/support**.
Kansainvälinen takuu ei kata normaalissa käytössä kuluvia osia (kuten teriä ja kovettumanpoistokiekkoja).

Kierrätys

• Tämä merkki tarkoittaa sitä, että sähkölaitteita ja akkuja ei saa hävittää tavallisen kotitalousjätteen mukana (kuva 6). • Noudata oman maasi sähkölaitteiden ja akkujen kierrätystä ja hävittämistä koskevia sääntöjä.

Sisäisen ladattavan akun poistaminen

Valtuutetun ammattilaisen on poistettava sisäinen ladattava akku, kun laite heitetään pois. Varmista ennen akun poistamista, että laite on irrotettu pistorasiasta ja että akku on täysin tyhjä.

Huolehdi tarvittavista turvatoimista, kun käsittelet laitteen avaamiseen tarvittavia työkaluja ja hävität akun.

Kun käsittelet paristoja tai akkuja, varmista, että kätesi, tuote ja paristot tai akut ovat kuivat.

Jotta paristoissa tai akuissa ei niiden poistamisen jälkeen pääse vahingossa syntymään oikosulkua, älä anna pariston tai akun liittimien koskettaa metalliesineitä (esim. kolikoita, hiussolkia tai sormuksia). Älä kääri paristoja tai akkuja alumiinifolioon. Teippaa pariston tai akun liittimet tai laita paristot tai akut muovipussiin ennen niiden hävittämistä.

1 Irrota laitteen taka- ja/tai etupaneeli tasapäisellä ruuvitaltalla. Irrota ruuvit ja/tai osat, kunnes näet piirikortin ja akun.
2 Poista akku.

Svenska

Viktig säkerhetsinformation

Använd endast produkten för dess avsedda syfte för hemmabruk. Läs den här viktiga informationen noggrant (Bild 1) innan du använder produkten och dess batterier och tillbehör. Spara informationen för framtida bruk. Felaktig användning kan leda till fara eller allvarliga skador. Olika tillbehör kan medföljа olika produkter.

Varning

• Blöt inte ned strömförsörjningsenheten (Bild 2). • Apparaten är vattentät (Bild 3). Den kan användas både i badet och duschen och kan rengöras under vattenkranen. Av säkerhetsskäl kan apparaten därför endast användas sladdlöst. • Den här apparaten kan användas av barn från 8 år och uppåt och av personer med olika funktionshinder, eller som inte har kunskap om hur apparaten används, så länge de övervakas och får anvisningar om säker användning och förstår vilka risker som föreligger. Barn ska inte leka med apparaten. Rengöring och underhåll ska inte utföras av barn utan övervakning. • Ändra inte nätadaptern. • Använd inte strömförsörjningsenheten i eller i närheten av vägguttag där det finns en elektrisk luftrenare eftersom detta kan ge upphov till permanenta skador på strömförsörjningsenheten. • Använd inte en skadad apparat. Byt ut skadade delar mot nya delar från Philips. • Epilera aldrig de inre blygdläpparna eller de yttre blygdläpparna. • Använd aldrig någon av produktdelarna på de inre blygdläpparna (Bild 4). • Fäst alltid en kam på huvudet vid rakning eller trimning av de yttre blygdläpparna. • Huvudena kan användas utan extra kammar eller kåpor vid borttagning av hår från bikinilinjen.
• Pedikyrskivan för förhårdnader är endast avsedd att användas på fötter. • Av hygieniska skäl bör apparaten endast användas av en person. • Använd inte apparaten om du saknar normal känsel i de hudområden apparaten är avsedd för utan att först ha rådfrågat läkare.
• Använd inte apparaten på hud som är irriterad eller skadad, på åderbråck, fläckar eller leverfläckar (med hår). Kontakta läkare innan användning om du har diabetes, blödarsjuka, nedsatt immunförsvar eller immunbrist. • Det är normalt att huden blir irriterad eller rodnar när du börjar använda apparaten. När huden vant sig vid apparaten minskar hudirritationen. • Sluta använda apparaten och rådfråga läkare om du upplever onormal smärta eller obehagskänslor under eller efter användningen. • För att förhindra skador på apparaten och personskador bör du alltid hålla apparaterna borta från huvudhår, ögonbryn, ögonfransar, kläder osv. • Exfoliera inte huden direkt efter hårborttagning eftersom det kan förvärra en eventuell hudirritation som har orsakats av hårborttagningen.
• Använd inte bad- eller duscholjor när du epilerar, eftersom det kan orsaka allvarlig hudirritation. • Om apparaten är utrustad med en lampa för optimal användning ska du inte titta rakt in i ljuset. • Koppla ur apparaten före rengöring med vatten. • Använd endast kallt eller ljummet vatten för att rengöra apparaten. • Använd aldrig tryckluft, skursvampar, slipande rengöringsmedel eller frätande vätskor för att rengöra enheten. • Använd endast tillbehör eller förbrukningsartiklar från Philips. Använd endast en löstagbar nätadapter HQ8505. (Bild 5) • Ladda, använd och förvara produkten i temperaturer mellan 10 °C och 35 °C. • Håll produkten och batterierna borta från eld och utsätt dem inte för direkt solljus eller höga temperaturer. • Sluta använda och ladda produkten om den blir onormalt varm, luktar, ändrar färg eller om det tar längre tid än vanligt att ladda den. Kontakta även din lokala Philips-återförsäljare. • Placera inte produkten eller batterierna i mikrovågsugn eller på induktionsplatta. • Du får inte öppna, modifiera, sticka hål på, skada eller ta isär produkten eller batteriet eftersom batterierna då kan bli varma eller avge giftiga eller farliga ämnen. Du får inte kortsluta, överladda eller ladda batterierna omvänt. • Undvik kontakt med hud och ögon om batterierna är skadade eller läcker. Skölj omedelbart med rikligt med vatten och kontakta läkare om detta händer.

Elektromagnetiska fält (EMF)

Den här Philips-apparaten uppfyller alla tillämpliga standarder och regler gällande exponering av elektromagnetiska fält.

Support

All produktsupport, information om strömförbrukning och EU-försäkran om överensstämmelse finns på **www.philips.com/support**.
Delar som utsätts för normalt slitage (såsom klippenheter och pedikyrskivor för förhårdnader) omfattas inte av den internationella garantin.

Återvinning

• Den här symbolen betyder att elektriska produkter och batterier inte får slängas bland hushållssoporna (Bild 6). • Följ ditt lands regler för återvinning av elektriska produkter och batterier.

Ta bort det inbyggda, laddningsbara batteriet

Det inbyggda, laddningsbara batteriet får bara tas bort av en kvalificerad fackman när apparaten kasseras. Se till att apparaten inte är ansluten till eluttaget och att batteriet är helt tomt innan du tar ut det.

Vidta nödvändiga säkerhetsåtgärder när du använder verktyg för att öppna apparaten och när du kasserar det laddningsbara batteriet.

Se till att händerna, produkten och batterier är torra när du hanterar batterierna.

Låt inte batteriernas poler komma i kontakt med metallföremål (t.ex. mynt, hårspännen eller ringar) efter borttagning för att förhindra kortslutning. Linda inte in batterier i aluminiumfolie. Tejpa batteripolerna eller lägg batterierna i en plastpåse innan du kasserar dem.

1 Lossa bak- och/eller frontpanelen från apparaten med hjälp av en skruvmejsel. Lossa ytterligare skruvar och/eller delar tills du ser kretskortet med det laddningsbara batteriet.
2 Ta ur det laddningsbara batteriet.

Türkçe

Önemli güvenlik bilgileri

Ürünü yalnızca evde kullanım amacına uygun olarak kullanın. Ürünü, pillerini ve aksesuarlarını kullanmadan önce (Şek. 1) bu önemli bilgileri dikkatlice okuyun ve gelecekte başvurmak üzere saklayın. Yanlış kullanım, tehlikelere veya ciddi yaralanmalara yol açabilir. Cihazla birlikte verilen aksesuarlar ürünlere göre farklılık gösterebilir.

Uyarı

• Güç kaynağı ünitesini kuru tutun (Şek. 2). • Bu cihaz su geçirmezdir (Şek. 3). Banyo ve duşta kullanılmaya ve musluk altında temizlemeye uygundur. Cihaz güvenlik nedeniyle yalnızca kablosuz olarak kullanılabilir. • Bu cihazın 8 yaşın üzerindeki çocuklar ve fiziksel, motor ya da zihinsel becerileri gelişmemiş veya bilgisi ve tecrübesi olmayan kişiler tarafından kullanımı sadece bu kişilerin nezaretinden sorumlu kişilerin bulunması veya cihazın güvenli kullanım talimatlarının bu kişilere sağlanması ve olası tehlikelerin anlatılması durumunda mümkündür. Çocuklar cihazla oynamamalıdır. Temizlik ve kullanıcı bakımı gözetim olmadan çocuklar tarafından yapılmamalıdır. • Besleme ünitesinde değişiklik yapmayın. • Besleme ünitesini, üniteyi telafisi mümkün olmayan hasarlardan korumak için elektrikli oda spreyi içeren duvar soketlerinde ya da bunların yakınında kullanmayın. • Hasar görmüş cihazları kullanmayın. Hasar görmüş parçaları yeni Philips parçalarla değiştirin.
• Vajinal iç dudaklara ve dış dudaklara asla epilasyon yapmayın. • Ürünün herhangi bir kısmını vajinal iç dudakta asla kullanmayın (Şek. 4). • Vajinal dış dudakları tıraş etmek veya bu bölgedeki tüyleri kısaltmak için daima başlığa bir tarak takın. • Bikini bölgesindeki tüyleri almak için başlıklar, ek tarak ve kapak olmadan kullanılabilir. • Nasır sökücü disk, yalnızca ayaklar için kullanılmak üzere tasarlanmıştır. • Hijyen nedeniyle cihazı sadece bir kişi kullanmalıdır. • Bu cihazın kullanılabileceği alanlarda normal cilt hassasiyetine sahip değilseniz, doktorunuza danışmadan kullanmayın. • Cihazı tahriş olmuş veya hasar görmüş ciltlerde, varisli damar veya leke ve benli ciltlerde (üzerinde kıl olan) kullanmayın. Diyabet (şeker hastalığı), hemofili, düşük bağışıklık yanıtı veya bağışıklık yetersizliği gibi hastalıklarınız varsa önce bir doktora danışın. • Cihazı ilk kez kullanmaya başladığınızda ciltte bir miktar tahriş veya kızarıklık oluşması normaldir. Cildiniz cihaza alıştıkça cilt tahrişi zamanla azalacaktır. • Kullanım sırasında veya sonrasında anormal bir ağrı ya da rahatsızlık hissederseniz cihazı kullanmayı bırakın ve doktorunuza danışın. • Hasara veya yaralanmaya yol açmamak için çalışır durumdaki cihazı saç, kaş, kirpik, kıyafet ve benzerinden uzak tutun. • Tüy alma işleminin neden olduğu cilt tahrişini artırabileceğinden tüy alımından hemen sonra eksfoliasyon uygulamayın. • Epilasyon yaparken, ciddi cilt tahrişlerine neden olabileceği için banyo ve duş yağları kullanmayın. • Cihazınız optimum kullanım için bir ışıkla donatılmışsa, ışığa doğrudan bakmayın. • Suyla temizlemeden önce cihazın fişini çekin. • Cihazı temizlemek için sadece soğuk veya ılık su kullanın. • Cihazı temizlemek için kesinlikle basınçlı hava, ovalama bezleri, aşındırıcı temizlik ürünleri ya da zarar verici sıvılar kullanmayın. • Yalnızca Philips tarafından üretilmiş aksesuar ve sarf malzemeleri kullanın. Yalnızca HQ8505 çıkarılabilir güç ünitesini kullanın. (Şek. 5) • Ürünü 10 °C ila 35 °C arası sıcaklıklarda şarj edin, kullanın ve saklayın. • Ürün ve pilleri ateşten uzak tutun, doğrudan güneş ışığına veya yüksek sıcaklığa maruz bırakmayın. • Ürün aşırı ısınırsa veya üründen koku gelirse, renk değiştirirse ya da şarj işlemi her zamankinden daha uzun sürerse ürünü kullanmayı ve şarj etmeyi bırakıp Philips ile iletişime geçin. • Ürünleri ve pillerini mikrodalga fırına ya da endüksiyonlu pişiricilerin üstüne koymayın. • Pillerin ısınmasını veya zehirli ya da tehlikeli madde açığa çıkarmasını önlemek için ürünü veya pili açmayın, delmeyin, sökmeyin, değişiklik yapmayın veya hasar görmemesini sağlayın. Pillere kısa devre, aşırı yükleme veya tersine yükleme yapmayın. • Hasarlı veya sızdıran pillerin cilde ya da gözlere temas etmemesine dikkat edin. Bu durumda, hiç vakit kaybetmeden temas yerini suyla iyice yıkayın ve bir doktora başvurun.

Elektromanyetik alanlar (EMF)

Bu Philips cihaz, elektromanyetik alanlara maruz kalmaya ilişkin geçerli tüm standartlara ve düzenlemelere uygundur.

Destek

Ürünle ilgili tüm destek, güç tüketimi bilgileri ve AB Uygunluk Beyanı için lütfen **www.philips.com/support** adresini ziyaret edin.
Kesme üniteleri ve nasır sökücü diskler gibi aşınan parçalar uluslararası garanti koşulları kapsamında değildir.

Geri dönüşüm

• Bu simge, elektrikli ürün ve pillerin normal ev atıklarıyla birlikte atılmaması gerektiğini belirtir (Şek. 6).
• Ülkenizde elektrikli ürün ve pillerin ayrı olarak toplanmasına ilişkin yürürlükte olan yönetmelikleri izleyin.

Dâhilî şarj edilebilir pili çıkarma

Cihaz atıldığında, dahili şarj edilebilir pilin yalnızca bir uzman tarafından çıkarılması gerekir. Pili çıkarmadan önce cihazı prizden çıkardığınızdan ve pilin tamamen boş olduğundan emin olun.

Cihazı açmak için araçlar kullanırken ve şarj edilebilir pili çöpe atarken tüm gerekli güvenlik önlemlerini alın.

Pillere dokunurken ellerinizin, ürünün ve pillerin kuru olmasına dikkat edin.

Çıkarıldıktan sonra pillerin kazara kısa devre yapmasını önlemek için pil üzerindeki terminallerin metal nesnelere (bozuk para, toka, yüzük vb.) temas etmemesine çok dikkat edin. Pilleri alüminyum folyoya sarmayın. Atmadan önce pil terminallerini bantla kapatın veya pilleri bir plastik torbaya koyun.

1 Cihazın arka ve/veya ön panelini bir tornavida ile sökün. Şarj edilebilir pille birlikte baskılı devre kartını görene kadar vidaları ve/veya parçaları sökün.
2 Şarj edilebilir pili çıkarın.

Ελληνικά

Σημαντικές πληροφορίες για την ασφάλεια

Να χρησιμοποιείτε το προϊόν μόνο για τον σκοπό οικιακής χρήσης που προορίζεται. Διαβάστε αυτές τις σημαντικές πληροφορίες προσεκτικά (Εικ. 1) πριν χρησιμοποιήσετε το προϊόν, τις μπαταρίες και τα παρελκόμενά του και φυλάξτε τις για μελλοντική αναφορά. Η κακή χρήση μπορεί να οδηγήσει σε κινδύνους ή σε σοβαρό τραυματισμό. Τα παρελκόμενα που παρέχονται μπορεί να διαφέρουν για διαφορετικά προϊόντα.

Προειδοποίηση

• Διατηρήστε το τροφοδοτικό στεγνό (Εικ. 2). • Αυτή η συσκευή είναι αδιάβροχη (Εικ. 3). Είναι κατάλληλη για χρήση στο μπάνιο ή το ντους και για καθαρισμό κάτω από τη βρύση. Για λόγους ασφαλείας, η συσκευή μπορεί επομένως να χρησιμοποιηθεί μόνο χωρίς καλώδιο. • Αυτή η συσκευή μπορεί να χρησιμοποιηθεί από παιδιά ηλικίας 8 ετών και άνω, καθώς και από άτομα με περιορισμένες σωματικές, αισθητήριες ή διανοητικές ικανότητες ή χωρίς εμπειρία και γνώση, με την προϋπόθεση ότι τη χρησιμοποιούν υπό επίβλεψη ή έχουν λάβει οδηγίες σχετικά με την ασφαλή της χρήση και ότι κατανοούν τους ενδεχόμενους κινδύνους. Τα παιδιά δεν πρέπει να παίζουν με τη συσκευή. Ο καθαρισμός και η συντήρηση από το χρήστη δεν θα πρέπει να πραγματοποιούνται από παιδιά που δεν εποπτεύονται. • Μην κάνετε τροποποιήσεις στο τροφοδοτικό. • Μην συνδέετε το τροφοδοτικό σε επιτοίχιες πρίζες στις οποίες έχει τοποθετηθεί αποσμητικό χώρου και μην το χρησιμοποιείτε κοντά σε τέτοιες πρίζες, για να αποτρέψετε την πρόκληση ανεπανόρθωτης βλάβης στο τροφοδοτικό. • Μη χρησιμοποιείτε συσκευή που έχει υποστεί βλάβη. Αντικαταστήστε τα φθαρμένα εξαρτήματα με νέα εξαρτήματα της Philips. • Ποτέ μην αποτριχώνετε τα εσωτερικά χείλη και τα εξωτερικά χείλη. • Μη χρησιμοποιείτε ποτέ κανένα τμήμα του προϊόντος πάνω στα εσωτερικά χείλη (Εικ. 4). • Για να ξυρίσετε ή να τριμάρετε τα εξωτερικά χείλη, να τοποθετείτε πάντα μια χτένα στην κεφαλή.
• Για να αφαιρείτε τρίχες από την περιοχή του μπικίνι, μπορείτε να χρησιμοποιείτε τις κεφαλές χωρίς επιπρόσθετες χτένες ή καπάκια. • Ο δίσκος αφαίρεσης κάλων προορίζεται μόνο για χρήση σε πόδια. • Για λόγους υγιεινής, μόνο ένα άτομο θα πρέπει να χρησιμοποιεί τη συσκευή. • Μην χρησιμοποιείτε τη συσκευή εάν η ευαισθησία του δέρματός σας δεν είναι η κανονική, στις περιοχές για τις οποίες προορίζεται η συσκευή, χωρίς να έχετε πρώτα συμβουλευτεί το γιατρό σας. • Μη χρησιμοποιείτε τη συσκευή σε ερεθισμένο ή τραυματισμένο δέρμα, κιρσώδεις φλέβες, κηλίδες ή κρεατοελιές (με τρίχες). Συμβουλευτείτε προηγουμένως γιατρό εάν πάσχετε από σακχαρώδη διαβήτη, αιμορροφιλία, μειωμένη ανοσολογική απόκριση ή ανοσοανεπάρκεια. • Όταν αρχίσετε να χρησιμοποιείτε για πρώτη φορά τη συσκευή, είναι φυσιολογικός κάποιος ερεθισμός ή ερυθρότητα του δέρματος. Όταν το δέρμα σας συνηθίσει τη συσκευή, ο ερεθισμός του δέρματος μειώνεται. • Εάν νιώσετε ασυνήθιστ