



PRO-200 series

Manuale online

Sommario

Uso del manuale online.	13
Marchi e licenze.	14
Informazioni sulla carta.	29
Tipi di supporti compatibili.	30
Limite di caricamento della carta.	34
Tipi di supporti non compatibili.	37
Gestione della carta.	38
Prima della stampa su carta artistica.	39
Modifica delle impostazioni dal pannello dei comandi o dal browser Web.	41
Pannello dei comandi.	43
LCD e pannello dei comandi.	44
Modifica delle impostazioni dal pannello dei comandi.	47
Modifica delle impostazioni dal pannello dei comandi.	48
Impostazione degli elementi sul pannello dei comandi.	50
Impostazioni di stampa.	51
Impostazioni LAN.	52
Impostazioni stampa PictBridge.	59
Impostazioni di stampa AirPrint.	61
Impostazioni di stampa foto dello smartphone.	62
Altre impostazioni periferica.	63
Selezione lingua.	64
Aggiornamento del firmware.	65
Impostazioni sulla carta.	66
Impostazioni risparmio energia.	67
Impostazione silenziosa.	68
Impostazioni password amministratore.	69
Impostazione della password dell'amministratore sul pannello dei comandi.	70
Ripristina impostazione.	73
Impostazione servizio Web.	74
Informazioni sulla stampante.	75
Modifica delle impostazioni della stampante dal computer (Windows).	76
Modifica delle opzioni di stampa.	77

Registrazione di un profilo di stampa utilizzato frequentemente.	78
Aggiornamento delle informazioni sui supporti nel driver della stampante.	80
Gestione di accensione e spegnimento della stampante.	82
Modifica della modalità di funzionamento della stampante.	84
Riduzione del rumore della stampante.	86
Modifica delle impostazioni della stampante utilizzando il browser Web.	88
Modifiche alla configurazione mediante il browser Web.	89
Impostazioni modificabili utilizzando il browser Web.	92
Impostazione della password.	94
Registrazione del certificato principale della stampante sul browser Web per la comunicazione SSL (interfaccia utente remota).	96
Registrazione del certificato principale della stampante sul computer locale per la comunicazione SSL.	101
Generazione del certificato server (certificato autofirmato).	108
Componenti della stampante.	111
Vista anteriore.	112
Vista posteriore.	114
Vista interna.	115
Alimentazione.	116
Verifica dell'accensione.	117
Accensione e spegnimento della stampante.	118
Controllo della spina e del cavo di alimentazione.	120
Scollegamento della stampante.	121
Gestione della carta, del vassoio multiuso, ecc..	122
Caricamento della carta.	123
Alimentazioni carta.	124
Caricamento della carta nell'alimentatore superiore.	126
Caricamento della carta nel vassoio di alimentazione manuale.	131
Caricamento delle buste nell'alimentatore superiore.	135
Registrazione delle informazioni sulla carta.	140
Posizionamento del vassoio multiuso.	144
Precauzioni per la stampa con il vassoio multiuso.	145
Inserimento di un disco stampabile.	146
Prima di inserire un disco stampabile.	147

Inserimento di un disco stampabile.	148
Rimozione di un disco stampabile.	152
Posizionamento delle Etichette adesive stampabili per unghie.	154
Prima del posizionamento delle Etichette adesive stampabili per unghie.	155
Posizionamento delle Etichette adesive stampabili per unghie.	156
Rimozione delle Etichette adesive stampabili per unghie.	160
Rete.	162
Limitazioni.	165
Suggerimenti sulla connessione di rete.	167
Impostazioni di rete predefinite.	168
Rilevato lo stesso nome di stampante.	170
Consente di connettersi a un altro computer tramite LAN/Modifica la connessione da USB a LAN. ...	171
Stampa delle impostazioni di rete.	172
Metodo per la riconfigurazione della connessione LAN/Metodo per la riconfigurazione della connessione Wi-Fi.	179
Connessione tramite wireless diretto.	181
IJ Network Device Setup Utility (Windows).	185
IJ Network Device Setup Utility.	186
Avvio di IJ Network Device Setup Utility.	187
Diagnostica e riparazione delle impostazioni di rete.	188
Configurazione/Modifica delle impostazioni di rete.	189
Schermata Canon IJ Network Device Setup Utility.	190
Configurazione delle impostazioni di rete.	195
Configurazione/Modifica delle impostazioni per la connessione LAN wired (cavo Ethernet) ...	196
Configurazione/Modifica delle impostazioni Wi-Fi.	199
Assegnazione di informazioni alla stampante.	204
Inizializzazione delle impostazioni di rete.	206
Modifica della password amministratore.	207
Impostazione di criteri per la ricerca di una stampante/una stampante specifica.	208
Se viene visualizzata la schermata Dettagli WEP.	211
Se compare la schermata Dettagli WPA/WPA2.	212
Verifica dello stato della rete.	213
Verifica dello stato della rete Wi-Fi.	214
Visualizzazione delle impostazioni di rete del computer.	216
Visualizzazione delle impostazioni di rete della stampante.	217

Verifica dello stato della connessione tra la stampante e il router wireless.	218
Verifica delle differenze nelle impostazioni di rete.	219
Menu di IJ Network Device Setup Utility.	221
Menu Impost. stampante.	222
Menu Visualizza.	223
Menu Opzioni.	225
Menu ?.	226
Elenco dei modelli che non supportano la funzione di diagnostica e riparazione.	227
Elenco dei modelli che non supportano la configurazione IPv6 tramite collegamento USB.	228
Altre informazioni di rete.	230
Termini tecnici.	231
Limitazioni.	239
Firewall.	240
Elenco dei dispositivi che possono interferire con la comunicazione Wi-Fi.	241
Impossibile trovare la stampante connessa tramite USB.	242
Condivisione della stampante su una rete (Windows).	243
Configurazione di una stampante condivisa.	244
Restrizioni per la condivisione della stampante.	246
Regolazioni per una migliore qualità di stampa.	248
Allineamento della testina di stampa.	249
Allineamento manuale della testina di stampa.	251
Manutenzione e materiali di consumo.	254
Procedura di manutenzione.	255
Serbatoi d'inchiostro.	257
Inchiostro.	258
Sostituzione dei serbatoi d'inchiostro.	259
Controllo dello stato dell'inchiostro sul display LCD.	265
Testina di stampa.	267
Stampa del test di controllo degli ugelli.	268
Verifica del test di controllo degli ugelli.	269
Pulizia della testina di stampa.	271
Pulizia approfondita della testina di stampa.	273
Esecuzione delle funzioni di manutenzione dal computer (Windows).	275

Apertura dello strumento di manutenzione (Canon IJ Printer Assistant Tool)	276
Pulizia delle testine di stampa	278
Stampa di un test di controllo degli ugelli	281
Descrizione di Canon IJ Printer Assistant Tool	282
Pulizia della stampante	289
Pulizia delle superfici esterne	290
Pulizia dei rulli di alimentazione della carta	291
Pulizia delle parti interne della stampante (Pulizia lastra inferiore)	295
Altra manutenzione	298
Trasporto della stampante	299
Specifiche	301
Specifiche	302
Area di stampa	305
Area di stampa	306
Formati standard	308
Dimensioni per carta con margini di 25 mm (0,98")	310
Buste	312
Dischi stampabili	313
Sicurezza	314
Precauzioni per la sicurezza	315
Informazioni normative	317
WEEE (EU&EEA)	318
Quando si deve riparare, prestare o smaltire la stampante	331
Restrizioni legali sulla stampa	332
Schermate in questo manuale	333
Flusso di lavoro di base per la stampa	334
Stampa di foto da un computer (Windows)	335
Stampa di foto da un computer (macOS)	339
Opzioni di stampa migliorate	345
Stampa dal computer	348
Stampa dalle applicazioni software in uso (driver della stampante Windows)	349

Impostazione della stampa di base.	350
Impostazioni carta nel driver della stampante e nella stampante (Tipo di supporto).	354
Impostazioni carta nel driver della stampante e nella stampante (Formato carta).	357
Vari metodi di stampa.	359
Impostazione di Formato pagina e Orientamento.	360
Impostazione del numero di copie e dell'ordine di stampa.	362
Esecuzione della stampa senza bordo.	364
Stampa in scala.	368
Stampa del layout di pagina.	371
Stampa finestre affiancate/poster.	373
Stampa fronte/retro.	376
Impostazione della stampa delle buste.	378
Stampa su cartoline.	380
Impostazione delle dimensioni della carta (Formato personalizzato).	382
Impostazione del margine di pinzatura.	384
Stampa adattata alla pagina.	386
Stampa di opuscoli.	388
Stampa timbro/sfondo.	390
Registrazione di un timbro.	393
Registrazione dei dati immagine da utilizzare come sfondo.	396
Modifica dell'alimentazione della carta in base alle esigenze.	399
Visualizzazione dei risultati di stampa prima della stampa.	401
Modifica della qualità di stampa e correzione dei dati immagine.	402
Impostazione del livello della qualità di stampa (Personalizzata).	403
Stampa in bianco e nero di un documento a colori.	405
Specifiche della correzione colore.	407
Stampa fotografica ottimale dei dati immagine.	409
Regolazione dei colori con il driver della stampante.	411
Stampa con i profili ICC.	413
Interpretazione del profilo ICC.	417
Regolazione della tonalità.	418
Regolazione del bilanciamento del colore.	421
Regolazione della luminosità.	424
Regolazione del contrasto.	426
Stampa da smartphone o tablet.	428

Stampa da iPhone/iPad/iPod touch (iOS)	429
Stampa da smartphone/tablet (Android)	430
Connessione tramite wireless diretto	181
Stampa mediante il pannello dei comandi	435
Stampa di modelli come carta con linee o carta per grafici	436
Stampa da una fotocamera digitale	440
Stampa di fotografie direttamente da una periferica compatibile con PictBridge (Wi-Fi)	441
Impostazioni di stampa PictBridge (Wi-Fi)	443
Software Windows	446
Driver della stampante	447
Panoramica del driver della stampante	448
Driver della stampante Canon IJ	449
Apertura della finestra delle impostazioni del driver della stampante	450
Monitor di stato Canon IJ	451
Verifica dello stato dell'inchiostro dal computer	453
Istruzioni per l'uso (driver della stampante)	454
Anteprima Canon IJ	456
Eliminazione di un lavoro di stampa indesiderato	457
Descrizione del driver della stampante	458
Descrizione della scheda Impostazione rapida	459
Descrizione della scheda Principale	466
Descrizione della scheda Imposta pagina	473
Descrizione della scheda Manutenzione	486
Descrizione di Monitor di stato Canon IJ	488
Descrizione di Anteprima Canon IJ	491
Aggiornamento del driver della stampante	494
Installazione del driver della stampante	495
Acquisizione della versione più recente del driver della stampante	496
Eliminazione del driver della stampante non necessario	497
Prima di installare il driver della stampante	498
Stampa con applicazioni software Canon	499
Software macOS	500
Stampa con applicazioni software Canon	501

Domande frequenti.	502
Impostazioni di rete e problemi comuni.	504
Problemi di comunicazione di rete.	507
Impossibile trovare la stampante in una rete.	508
Impossibile trovare la stampante nella schermata Verifica impostazioni stampante durante l'impostazione (Windows).	509
Impossibile trovare la stampante nella schermata Verifica impostazioni stampante durante l'impostazione Wi-Fi (Windows) - Verifica stato alimentazione.	510
Impossibile trovare la stampante nella schermata Verifica impostazioni stampante durante l'impostazione Wi-Fi (Windows) - Verifica connessione rete PC.	511
Impossibile trovare la stampante nella schermata Verifica impostazioni stampante durante l'impostazione Wi-Fi (Windows) - Verifica impostazioni Wi-Fi della stampante.	512
Impossibile trovare la stampante nella schermata Verifica impostazioni stampante durante l'impostazione Wi-Fi (Windows) - Verifica ambiente Wi-Fi.	513
Impossibile trovare la stampante nella schermata Verifica impostazioni stampante durante l'impostazione Wi-Fi (Windows) - Verifica indirizzo IP della stampante.	515
Impossibile trovare la stampante nella schermata Verifica impostazioni stampante durante l'impostazione Wi-Fi (Windows) - Verifica impostazioni software di protezione.	516
Impossibile trovare la stampante nella schermata Verifica impostazioni stampante durante l'impostazione Wi-Fi (Windows) - Verifica impostazioni router wireless.	517
Impossibile trovare la stampante nella schermata Verifica impostazioni stampante durante l'impostazione della LAN wired (Windows)-Verifica cavo LAN e router.	518
Impossibile trovare la stampante nella schermata Verifica impostazioni stampante durante l'impostazione della LAN wired (Windows)-Verifica connessione rete PC.	519
Impossibile trovare la stampante nella schermata Verifica impostazioni stampante durante l'impostazione della LAN wired (Windows)-Verifica impostazioni LAN wired della stampante.	520
Impossibile trovare la stampante nella schermata Verifica impostazioni stampante durante l'impostazione della LAN wired (Windows)-Verifica indirizzo IP della stampante.	521
Impossibile trovare la stampante nella schermata Verifica impostazioni stampante durante l'impostazione della LAN wired (Windows)-Verifica impostazioni software di protezione.	522
Impossibile trovare la stampante nella schermata Verifica impostazioni stampante durante l'impostazione della LAN wired (Windows)-Verifica impostazioni router.	523
Impossibile procedere oltre la schermata Connessione stampante.	524
Impossibile trovare la stampante durante l'utilizzo del Wi-Fi.	526
Stampante non trovata nella schermata di ricerca della stampante durante l'impostazione.	529
Ricerca della stampante per IP o nome host durante l'impostazione.	530
Impossibile trovare la Stampante durante l'utilizzo della rete LAN wired.	534
Problemi della connessione di rete.	535

La stampante ha improvvisamente smesso di funzionare per vari motivi.	536
Chiave di rete (password) sconosciuta.	542
Impossibile utilizzare la stampante dopo aver sostituito un router wireless o averne modificato le impostazioni.	544
Password amministratore della stampante dimenticata.	546
La stampante stampa lentamente.	547
Impossibile accedere a Internet tramite Wi-Fi dalla periferica di comunicazione.	548
Nessun livello di inchiostro visualizzato sul monitor di stato della stampante (Windows).	549
Impossibile stampare o collegare.	550
Altri problemi di rete.	551
Controllo delle informazioni rete.	552
Ripristino delle impostazioni di fabbrica.	555
Messaggio visualizzato sul computer durante l'impostazione.	556
Connessione di stampante e router wireless in modalità Connessione wireless facile.	558
Impossibile collegare smartphone/tablet al router wireless.	559
Download di Canon PRINT Inkjet/SELPHY.	560
Controllo SSID/chiave del router wireless.	561
Controllo del nome di rete (SSID) del router wireless per smartphone/tablet.	562
Funzione Separatore di privacy/Separatore di SSID/Separazione di rete.	563
Impostazione con smartphone/tablet.	564
Errore durante l'impostazione Wi-Fi.	565
Verifica del codice di stato.	567
Problemi di stampa con lo smartphone/tablet.	568
Impossibile stampare dallo smartphone/tablet.	569
Problemi di stampa.	573
La stampante non stampa.	574
L'inchiostro non fuoriesce.	579
La stampante non preleva o alimenta la carta/Errore "Nessuna carta".	581
Impossibile stampare sull'etichetta per disco.	584
I risultati di stampa non sono soddisfacenti.	586
Le stampe sono vuote/sfocate o confuse/imprecise o presentano colori sbiaditi/striature o linee	588
Linee non allineate/distorte.	591
Carta macchiata / Superficie stampata graffiata.	592
Linea verticale accanto all'immagine.	595
Impossibile completare la stampa.	596
Linee incomplete o mancanti (Windows).	597

Immagini incomplete o mancanti (Windows)	598
Macchie di inchiostro / Carta arrotolata	599
Retro della carta macchiato	600
Colori non uniformi o con striature	601
La stampa si arresta	603
Impossibile stampare utilizzando AirPrint	604
Carta non caricata da alimentazione carta specificata nel driver della stampante (Windows)	605
Problemi meccanici	606
La stampante non si accende	607
La stampante si spegne inaspettatamente o ripetutamente	608
Problemi di connessione USB	610
Impossibile comunicare con la stampante tramite USB	611
Sul display LCD appare la lingua sbagliata	612
Il display LCD è spento	613
Il supporto della testina di stampa non si sposta nella posizione di sostituzione	614
Il monitor di stato della stampante non viene visualizzato (Windows)	615
Aggiornamento del firmware della stampante	616
Problemi di installazione e download	618
Impossibile installare i driver della stampante (Windows)	619
Aggiornamento del driver della stampante nell'ambiente di rete (Windows)	621
Disattivare la funzione per inviare le informazioni sull'utilizzo della stampante	622
Il processo di impostazione richiede del tempo (Windows)	626
Errori e messaggi	627
Quando si verifica un errore	628
Viene visualizzato un messaggio (Codice supporto)	630
Messaggio di errore visualizzato su una periferica compatibile con PictBridge (Wi-Fi)	633
Se non è possibile risolvere un problema	635
Elenco dei codici supporto per errore	636
Elenco dei codici supporto per errore (inceppamenti della carta)	638
1300	639
Carta inceppata all'interno della stampante	642
1000	645
1013	647
1200	648

1250.....	649
1401.....	650
1600.....	651
1660.....	652
1688.....	653
1689.....	654
1700.....	655
1890.....	656
2114.....	657
2115.....	660
4103.....	663
5100.....	664
5200.....	665
5B00.....	666
6000.....	667
C000.....	668

Uso del manuale online

- [Simboli utilizzati in questo documento](#)
- [Utenti di dispositivi sensibili al tocco \(Windows\)](#)

Simboli utilizzati in questo documento

Avviso

La mancata osservanza di queste istruzioni può causare il decesso, gravi lesioni personali o danni alla proprietà dovuti a un uso non corretto dell'apparecchiatura. Il rispetto delle istruzioni garantisce un funzionamento sicuro.

Attenzione

La mancata osservanza di queste istruzioni può causare lesioni personali o danni alla proprietà dovuti a un uso non corretto dell'apparecchiatura. Il rispetto delle istruzioni garantisce un funzionamento sicuro.

Importante

Istruzioni contenenti informazioni importanti che devono essere osservate per evitare danni e lesioni o un uso improprio del prodotto. Assicurarsi di leggere tali istruzioni.

Nota

Le istruzioni includono note sul funzionamento e altro.

Fondamenti

Istruzioni che illustrano le operazioni di base del prodotto.

Nota

- Le icone variano in base al prodotto in uso.

Utenti di dispositivi sensibili al tocco (Windows)

Per azioni di tocco, è necessario sostituire "fare clic con il pulsante destro del mouse" in questo documento con l'azione impostata nel sistema operativo. Ad esempio, se nel sistema operativo l'azione è impostata su "tenere premuto", sostituire "fare clic con il pulsante destro del mouse" con "tenere premuto".

Marchi e licenze

- Microsoft è un marchio registrato di Microsoft Corporation.
- Windows è un marchio commerciale o marchio registrato di Microsoft Corporation, registrato negli Stati Uniti e/o in altri Paesi.
- Windows Vista è un marchio commerciale o marchio registrato di Microsoft Corporation, registrato negli Stati Uniti e/o in altri Paesi.
- Internet Explorer è un marchio commerciale o marchio registrato di Microsoft Corporation, registrato negli Stati Uniti e/o in altri Paesi.
- Mac, Mac OS, macOS, OS X, AirPort, App Store, AirPrint, il logo AirPrint, Safari, Bonjour, iPad, iPhone e iPod touch sono marchi di Apple Inc., registrati negli Stati Uniti e in altri paesi.
- IOS è un marchio o un marchio registrato di Cisco negli Stati Uniti e in altri Paesi ed è utilizzato dietro licenza.
- Google Cloud Print, Google Chrome, Chrome OS, Chromebook, Android, Google Drive, Google Apps e Google Analytics sono marchi registrati o marchi di Google Inc. Google Play e il logo Google Play sono marchi di Google LLC.
- Adobe, Acrobat, Flash, Photoshop, Photoshop Elements, Lightroom, Adobe RGB e Adobe RGB (1998) sono marchi registrati o marchi di Adobe Systems Incorporated negli Stati Uniti e/o in altri Paesi.
- Bluetooth è un marchio di Bluetooth SIG, Inc., U.S.A. ed è concesso in licenza a Canon Inc.
- Autodesk e AutoCAD sono marchi o marchi registrati di Autodesk, Inc. e/o delle sue sussidiarie e/o affiliate negli Stati Uniti e/o in altri Paesi.
- USB Type-C™ is a trademark of USB Implementers Forum.

»» Nota

- Il nome ufficiale di Windows Vista è il sistema operativo Microsoft Windows Vista.

Copyright (c) 2003-2015 Apple Inc. All rights reserved.

Redistribution and use in source and binary forms, with or without modification, are permitted provided that the following conditions are met:

1. Redistributions of source code must retain the above copyright notice, this list of conditions and the following disclaimer.
2. Redistributions in binary form must reproduce the above copyright notice, this list of conditions and the following disclaimer in the documentation and/or other materials provided with the distribution.
3. Neither the name of Apple Inc. ("Apple") nor the names of its contributors may be used to endorse or promote products derived from this software without specific prior written permission.

THIS SOFTWARE IS PROVIDED BY APPLE AND ITS CONTRIBUTORS "AS IS" AND ANY EXPRESS OR IMPLIED WARRANTIES, INCLUDING, BUT NOT LIMITED TO, THE IMPLIED WARRANTIES OF MERCHANTABILITY AND FITNESS FOR A PARTICULAR PURPOSE ARE DISCLAIMED. IN NO EVENT SHALL APPLE OR ITS CONTRIBUTORS BE LIABLE FOR ANY DIRECT, INDIRECT, INCIDENTAL, SPECIAL, EXEMPLARY, OR CONSEQUENTIAL DAMAGES (INCLUDING, BUT NOT LIMITED TO, PROCUREMENT OF SUBSTITUTE GOODS OR SERVICES; LOSS OF USE, DATA, OR PROFITS; OR BUSINESS INTERRUPTION) HOWEVER CAUSED AND ON ANY THEORY OF LIABILITY, WHETHER IN CONTRACT, STRICT LIABILITY, OR TORT (INCLUDING NEGLIGENCE OR OTHERWISE) ARISING IN ANY WAY OUT OF THE USE OF THIS SOFTWARE, EVEN IF ADVISED OF THE POSSIBILITY OF SUCH DAMAGE.

Apache License

Version 2.0, January 2004

<http://www.apache.org/licenses/>

TERMS AND CONDITIONS FOR USE, REPRODUCTION, AND DISTRIBUTION

1. Definitions.

"License" shall mean the terms and conditions for use, reproduction, and distribution as defined by Sections 1 through 9 of this document.

"Licensor" shall mean the copyright owner or entity authorized by the copyright owner that is granting the License.

"Legal Entity" shall mean the union of the acting entity and all other entities that control, are controlled by, or are under common control with that entity. For the purposes of this definition, "control" means (i) the power, direct or indirect, to cause the direction or management of such entity, whether by contract or otherwise, or (ii) ownership of fifty percent (50%) or more of the outstanding shares, or (iii) beneficial ownership of such entity.

"You" (or "Your") shall mean an individual or Legal Entity exercising permissions granted by this License.

"Source" form shall mean the preferred form for making modifications, including but not limited to software source code, documentation source, and configuration files.

"Object" form shall mean any form resulting from mechanical transformation or translation of a Source form, including but not limited to compiled object code, generated documentation, and conversions to other media types.

"Work" shall mean the work of authorship, whether in Source or Object form, made available under the License, as indicated by a copyright notice that is included in or attached to the work (an example is provided in the Appendix below).

"Derivative Works" shall mean any work, whether in Source or Object form, that is based on (or derived from) the Work and for which the editorial revisions, annotations, elaborations, or other modifications represent, as a whole, an original work of authorship. For the purposes of this License, Derivative Works shall not include works that remain separable from, or merely link (or bind by name) to the interfaces of, the Work and Derivative Works thereof.

"Contribution" shall mean any work of authorship, including the original version of the Work and any modifications or additions to that Work or Derivative Works thereof, that is intentionally submitted to Licensor for inclusion in the Work by the copyright owner or by an individual or Legal Entity authorized to submit on behalf of the copyright owner. For the purposes of this definition, "submitted" means any form of electronic, verbal, or written communication sent to the Licensor or its representatives, including but not limited to communication on electronic mailing lists, source code control systems, and issue tracking systems that are managed by, or on behalf of, the Licensor for the purpose of discussing and improving the Work, but excluding communication that is conspicuously marked or otherwise designated in writing by the copyright owner as "Not a Contribution."

"Contributor" shall mean Licensor and any individual or Legal Entity on behalf of whom a Contribution has been received by Licensor and subsequently incorporated within the Work.

2. Grant of Copyright License. Subject to the terms and conditions of this License, each Contributor hereby grants to You a perpetual, worldwide, non-exclusive, no-charge, royalty-free, irrevocable copyright license to reproduce, prepare Derivative Works of, publicly display, publicly perform, sublicense, and distribute the Work and such Derivative Works in Source or Object form.
3. Grant of Patent License. Subject to the terms and conditions of this License, each Contributor hereby grants to You a perpetual, worldwide, non-exclusive, no-charge, royalty-free, irrevocable (except as stated in this section) patent license to make, have made, use, offer to sell, sell, import, and otherwise transfer the Work, where such license applies only to those patent claims licensable by such Contributor that are necessarily infringed by their Contribution(s) alone or by combination of their Contribution(s) with the Work to which such Contribution(s) was submitted. If You institute patent litigation against any entity (including a cross-claim or counterclaim in a lawsuit) alleging that the Work or a Contribution incorporated within the Work constitutes direct or contributory patent infringement, then any patent licenses granted to You under this License for that Work shall terminate as of the date such litigation is filed.
4. Redistribution. You may reproduce and distribute copies of the Work or Derivative Works thereof in any medium, with or without modifications, and in Source or Object form, provided that You meet the following conditions:

1. You must give any other recipients of the Work or Derivative Works a copy of this License; and
2. You must cause any modified files to carry prominent notices stating that You changed the files; and
3. You must retain, in the Source form of any Derivative Works that You distribute, all copyright, patent, trademark, and attribution notices from the Source form of the Work, excluding those notices that do not pertain to any part of the Derivative Works; and
4. If the Work includes a "NOTICE" text file as part of its distribution, then any Derivative Works that You distribute must include a readable copy of the attribution notices contained within such NOTICE file, excluding those notices that do not pertain to any part of the Derivative Works, in at least one of the following places: within a NOTICE text file distributed as part of the Derivative Works; within the Source form or documentation, if provided along with the Derivative Works; or, within a display generated by the Derivative Works, if and wherever such third-party notices normally appear. The contents of the NOTICE file are for informational purposes only and do not modify the License. You may add Your own attribution notices within Derivative Works that You distribute, alongside or as an addendum to the NOTICE text from the Work, provided that such additional attribution notices cannot be construed as modifying the License.

You may add Your own copyright statement to Your modifications and may provide additional or different license terms and conditions for use, reproduction, or distribution of Your modifications, or for any such Derivative Works as a whole, provided Your use, reproduction, and distribution of the Work otherwise complies with the conditions stated in this License.

5. Submission of Contributions. Unless You explicitly state otherwise, any Contribution intentionally submitted for inclusion in the Work by You to the Licensor shall be under the terms and conditions of this License, without any additional terms or conditions. Notwithstanding the above, nothing herein shall supersede or modify the terms of any separate license agreement you may have executed with Licensor regarding such Contributions.
6. Trademarks. This License does not grant permission to use the trade names, trademarks, service marks, or product names of the Licensor, except as required for reasonable and customary use in describing the origin of the Work and reproducing the content of the NOTICE file.

7. Disclaimer of Warranty. Unless required by applicable law or agreed to in writing, Licensor provides the Work (and each Contributor provides its Contributions) on an "AS IS" BASIS, WITHOUT WARRANTIES OR CONDITIONS OF ANY KIND, either express or implied, including, without limitation, any warranties or conditions of TITLE, NON-INFRINGEMENT, MERCHANTABILITY, or FITNESS FOR A PARTICULAR PURPOSE. You are solely responsible for determining the appropriateness of using or redistributing the Work and assume any risks associated with Your exercise of permissions under this License.
8. Limitation of Liability. In no event and under no legal theory, whether in tort (including negligence), contract, or otherwise, unless required by applicable law (such as deliberate and grossly negligent acts) or agreed to in writing, shall any Contributor be liable to You for damages, including any direct, indirect, special, incidental, or consequential damages of any character arising as a result of this License or out of the use or inability to use the Work (including but not limited to damages for loss of goodwill, work stoppage, computer failure or malfunction, or any and all other commercial damages or losses), even if such Contributor has been advised of the possibility of such damages.
9. Accepting Warranty or Additional Liability. While redistributing the Work or Derivative Works thereof, You may choose to offer, and charge a fee for, acceptance of support, warranty, indemnity, or other liability obligations and/or rights consistent with this License. However, in accepting such obligations, You may act only on Your own behalf and on Your sole responsibility, not on behalf of any other Contributor, and only if You agree to indemnify, defend, and hold each Contributor harmless for any liability incurred by, or claims asserted against, such Contributor by reason of your accepting any such warranty or additional liability.

END OF TERMS AND CONDITIONS

---- Part 1: CMU/UCD copyright notice: (BSD like) ----

Copyright 1989, 1991, 1992 by Carnegie Mellon University

Derivative Work - 1996, 1998-2000

Copyright 1996, 1998-2000 The Regents of the University of California

All Rights Reserved

Permission to use, copy, modify and distribute this software and its documentation for any purpose and without fee is hereby granted, provided that the above copyright notice appears in all copies and that both that copyright notice and this permission notice appear in supporting documentation, and that the name of CMU and The Regents of the University of California not be used in advertising or publicity pertaining to distribution of the software without specific written permission.

CMU AND THE REGENTS OF THE UNIVERSITY OF CALIFORNIA DISCLAIM ALL WARRANTIES WITH REGARD TO THIS SOFTWARE, INCLUDING ALL IMPLIED WARRANTIES OF MERCHANTABILITY AND FITNESS. IN NO EVENT SHALL CMU OR THE REGENTS OF THE UNIVERSITY OF CALIFORNIA BE LIABLE FOR ANY SPECIAL, INDIRECT OR CONSEQUENTIAL DAMAGES OR ANY DAMAGES WHATSOEVER RESULTING FROM THE LOSS OF USE, DATA OR PROFITS, WHETHER IN AN ACTION OF CONTRACT, NEGLIGENCE OR OTHER TORTIOUS ACTION, ARISING OUT OF OR IN CONNECTION WITH THE USE OR PERFORMANCE OF THIS SOFTWARE.

---- Part 2: Networks Associates Technology, Inc copyright notice (BSD) ----

Copyright (c) 2001-2003, Networks Associates Technology, Inc

All rights reserved.

Redistribution and use in source and binary forms, with or without modification, are permitted provided that the following conditions are met:

- * Redistributions of source code must retain the above copyright notice, this list of conditions and the following disclaimer.
- * Redistributions in binary form must reproduce the above copyright notice, this list of conditions and the following disclaimer in the documentation and/or other materials provided with the distribution.
- * Neither the name of the Networks Associates Technology, Inc nor the names of its contributors may be used to endorse or promote products derived from this software without specific prior written permission.

THIS SOFTWARE IS PROVIDED BY THE COPYRIGHT HOLDERS AND CONTRIBUTORS ``AS IS" AND ANY EXPRESS OR IMPLIED WARRANTIES, INCLUDING, BUT NOT LIMITED TO, THE IMPLIED WARRANTIES OF MERCHANTABILITY AND FITNESS FOR A PARTICULAR PURPOSE ARE DISCLAIMED. IN NO EVENT SHALL THE COPYRIGHT HOLDERS OR CONTRIBUTORS BE LIABLE FOR ANY DIRECT, INDIRECT, INCIDENTAL, SPECIAL, EXEMPLARY, OR CONSEQUENTIAL DAMAGES (INCLUDING, BUT NOT LIMITED TO, PROCUREMENT OF SUBSTITUTE GOODS OR SERVICES; LOSS OF USE, DATA, OR PROFITS; OR BUSINESS INTERRUPTION) HOWEVER CAUSED AND ON ANY THEORY OF LIABILITY, WHETHER IN CONTRACT, STRICT LIABILITY, OR TORT (INCLUDING NEGLIGENCE OR OTHERWISE) ARISING IN ANY WAY OUT OF THE USE OF THIS SOFTWARE, EVEN IF ADVISED OF THE POSSIBILITY OF SUCH DAMAGE.

---- Part 3: Cambridge Broadband Ltd. copyright notice (BSD) ----

Portions of this code are copyright (c) 2001-2003, Cambridge Broadband Ltd.

All rights reserved.

Redistribution and use in source and binary forms, with or without modification, are permitted provided that the following conditions are met:

- * Redistributions of source code must retain the above copyright notice, this list of conditions and the following disclaimer.
- * Redistributions in binary form must reproduce the above copyright notice, this list of conditions and the following disclaimer in the documentation and/or other materials provided with the distribution.
- * The name of Cambridge Broadband Ltd. may not be used to endorse or promote products derived from this software without specific prior written permission.

THIS SOFTWARE IS PROVIDED BY THE COPYRIGHT HOLDER ``AS IS" AND ANY EXPRESS OR IMPLIED WARRANTIES, INCLUDING, BUT NOT LIMITED TO, THE IMPLIED WARRANTIES OF MERCHANTABILITY AND FITNESS FOR A PARTICULAR PURPOSE ARE DISCLAIMED. IN NO EVENT SHALL THE COPYRIGHT HOLDER BE LIABLE FOR ANY DIRECT, INDIRECT, INCIDENTAL, SPECIAL, EXEMPLARY, OR CONSEQUENTIAL DAMAGES (INCLUDING, BUT NOT LIMITED TO, PROCUREMENT OF SUBSTITUTE GOODS OR SERVICES; LOSS OF USE, DATA, OR PROFITS; OR BUSINESS INTERRUPTION) HOWEVER CAUSED AND ON ANY THEORY OF LIABILITY, WHETHER IN CONTRACT, STRICT LIABILITY, OR TORT (INCLUDING NEGLIGENCE OR OTHERWISE) ARISING IN ANY WAY OUT OF THE USE OF THIS SOFTWARE, EVEN IF ADVISED OF THE POSSIBILITY OF SUCH DAMAGE.

---- Part 4: Sun Microsystems, Inc. copyright notice (BSD) ----

Copyright c 2003 Sun Microsystems, Inc., 4150 Network Circle, Santa Clara, California 95054, U.S.A. All rights reserved.

Use is subject to license terms below.

This distribution may include materials developed by third parties.

Sun, Sun Microsystems, the Sun logo and Solaris are trademarks or registered trademarks of Sun Microsystems, Inc. in the U.S. and other countries.

Redistribution and use in source and binary forms, with or without modification, are permitted provided that the following conditions are met:

- * Redistributions of source code must retain the above copyright notice, this list of conditions and the following disclaimer.
- * Redistributions in binary form must reproduce the above copyright notice, this list of conditions and the following disclaimer in the documentation and/or other materials provided with the distribution.
- * Neither the name of the Sun Microsystems, Inc. nor the names of its contributors may be used to endorse or promote products derived from this software without specific prior written permission.

THIS SOFTWARE IS PROVIDED BY THE COPYRIGHT HOLDERS AND CONTRIBUTORS "AS IS" AND ANY EXPRESS OR IMPLIED WARRANTIES, INCLUDING, BUT NOT LIMITED TO, THE IMPLIED WARRANTIES OF MERCHANTABILITY AND FITNESS FOR A PARTICULAR PURPOSE ARE DISCLAIMED. IN NO EVENT SHALL THE COPYRIGHT HOLDERS OR CONTRIBUTORS BE LIABLE FOR ANY DIRECT, INDIRECT, INCIDENTAL, SPECIAL, EXEMPLARY, OR CONSEQUENTIAL DAMAGES (INCLUDING, BUT NOT LIMITED TO, PROCUREMENT OF SUBSTITUTE GOODS OR SERVICES; LOSS OF USE, DATA, OR PROFITS; OR BUSINESS INTERRUPTION) HOWEVER CAUSED AND ON ANY THEORY OF LIABILITY, WHETHER IN CONTRACT, STRICT LIABILITY, OR TORT (INCLUDING NEGLIGENCE OR OTHERWISE) ARISING IN ANY WAY OUT OF THE USE OF THIS SOFTWARE, EVEN IF ADVISED OF THE POSSIBILITY OF SUCH DAMAGE.

---- Part 5: Sparta, Inc copyright notice (BSD) ----

Copyright (c) 2003-2012, Sparta, Inc

All rights reserved.

Redistribution and use in source and binary forms, with or without modification, are permitted provided that the following conditions are met:

- * Redistributions of source code must retain the above copyright notice, this list of conditions and the following disclaimer.
- * Redistributions in binary form must reproduce the above copyright notice, this list of conditions and the following disclaimer in the documentation and/or other materials provided with the distribution.
- * Neither the name of Sparta, Inc nor the names of its contributors may be used to endorse or promote products derived from this software without specific prior written permission.

THIS SOFTWARE IS PROVIDED BY THE COPYRIGHT HOLDERS AND CONTRIBUTORS "AS IS" AND ANY EXPRESS OR IMPLIED WARRANTIES, INCLUDING, BUT NOT LIMITED TO, THE IMPLIED WARRANTIES OF MERCHANTABILITY AND FITNESS FOR A PARTICULAR PURPOSE ARE DISCLAIMED. IN NO EVENT SHALL THE COPYRIGHT HOLDERS OR CONTRIBUTORS BE LIABLE FOR ANY DIRECT, INDIRECT, INCIDENTAL, SPECIAL, EXEMPLARY, OR CONSEQUENTIAL DAMAGES (INCLUDING, BUT NOT LIMITED TO, PROCUREMENT OF SUBSTITUTE GOODS OR SERVICES; LOSS OF USE, DATA, OR PROFITS; OR BUSINESS INTERRUPTION) HOWEVER CAUSED AND ON ANY THEORY OF LIABILITY, WHETHER IN CONTRACT, STRICT LIABILITY, OR

TORT (INCLUDING NEGLIGENCE OR OTHERWISE) ARISING IN ANY WAY OUT OF THE USE OF THIS SOFTWARE, EVEN IF ADVISED OF THE POSSIBILITY OF SUCH DAMAGE.

---- Part 6: Cisco/BUPTNIC copyright notice (BSD) ----

Copyright (c) 2004, Cisco, Inc and Information Network Center of Beijing University of Posts and Telecommunications.

All rights reserved.

Redistribution and use in source and binary forms, with or without modification, are permitted provided that the following conditions are met:

- * Redistributions of source code must retain the above copyright notice, this list of conditions and the following disclaimer.
- * Redistributions in binary form must reproduce the above copyright notice, this list of conditions and the following disclaimer in the documentation and/or other materials provided with the distribution.
- * Neither the name of Cisco, Inc, Beijing University of Posts and Telecommunications, nor the names of their contributors may be used to endorse or promote products derived from this software without specific prior written permission.

THIS SOFTWARE IS PROVIDED BY THE COPYRIGHT HOLDERS AND CONTRIBUTORS ``AS IS" AND ANY EXPRESS OR IMPLIED WARRANTIES, INCLUDING, BUT NOT LIMITED TO, THE IMPLIED WARRANTIES OF MERCHANTABILITY AND FITNESS FOR A PARTICULAR PURPOSE ARE DISCLAIMED. IN NO EVENT SHALL THE COPYRIGHT HOLDERS OR CONTRIBUTORS BE LIABLE FOR ANY DIRECT, INDIRECT, INCIDENTAL, SPECIAL, EXEMPLARY, OR CONSEQUENTIAL DAMAGES (INCLUDING, BUT NOT LIMITED TO, PROCUREMENT OF SUBSTITUTE GOODS OR SERVICES; LOSS OF USE, DATA, OR PROFITS; OR BUSINESS INTERRUPTION) HOWEVER CAUSED AND ON ANY THEORY OF LIABILITY, WHETHER IN CONTRACT, STRICT LIABILITY, OR TORT (INCLUDING NEGLIGENCE OR OTHERWISE) ARISING IN ANY WAY OUT OF THE USE OF THIS SOFTWARE, EVEN IF ADVISED OF THE POSSIBILITY OF SUCH DAMAGE.

---- Part 7: Fabasoft R&D Software GmbH & Co KG copyright notice (BSD) ----

Copyright (c) Fabasoft R&D Software GmbH & Co KG, 2003 oss@fabasoft.com

Author: Bernhard Penz <bernhard.penz@fabasoft.com>

Redistribution and use in source and binary forms, with or without modification, are permitted provided that the following conditions are met:

- * Redistributions of source code must retain the above copyright notice, this list of conditions and the following disclaimer.
- * Redistributions in binary form must reproduce the above copyright notice, this list of conditions and the following disclaimer in the documentation and/or other materials provided with the distribution.
- * The name of Fabasoft R&D Software GmbH & Co KG or any of its subsidiaries, brand or product names may not be used to endorse or promote products derived from this software without specific prior written permission.

THIS SOFTWARE IS PROVIDED BY THE COPYRIGHT HOLDER ``AS IS" AND ANY EXPRESS OR IMPLIED WARRANTIES, INCLUDING, BUT NOT LIMITED TO, THE IMPLIED WARRANTIES OF MERCHANTABILITY AND FITNESS FOR A PARTICULAR PURPOSE ARE DISCLAIMED. IN NO EVENT SHALL THE COPYRIGHT HOLDER BE LIABLE FOR ANY DIRECT, INDIRECT, INCIDENTAL,

SPECIAL, EXEMPLARY, OR CONSEQUENTIAL DAMAGES (INCLUDING, BUT NOT LIMITED TO, PROCUREMENT OF SUBSTITUTE GOODS OR SERVICES; LOSS OF USE, DATA, OR PROFITS; OR BUSINESS INTERRUPTION) HOWEVER CAUSED AND ON ANY THEORY OF LIABILITY, WHETHER IN CONTRACT, STRICT LIABILITY, OR TORT (INCLUDING NEGLIGENCE OR OTHERWISE) ARISING IN ANY WAY OUT OF THE USE OF THIS SOFTWARE, EVEN IF ADVISED OF THE POSSIBILITY OF SUCH DAMAGE.

---- Part 8: Apple Inc. copyright notice (BSD) ----

Copyright (c) 2007 Apple Inc. All rights reserved.

Redistribution and use in source and binary forms, with or without modification, are permitted provided that the following conditions are met:

1. Redistributions of source code must retain the above copyright notice, this list of conditions and the following disclaimer.
2. Redistributions in binary form must reproduce the above copyright notice, this list of conditions and the following disclaimer in the documentation and/or other materials provided with the distribution.
3. Neither the name of Apple Inc. ("Apple") nor the names of its contributors may be used to endorse or promote products derived from this software without specific prior written permission.

THIS SOFTWARE IS PROVIDED BY APPLE AND ITS CONTRIBUTORS "AS IS" AND ANY EXPRESS OR IMPLIED WARRANTIES, INCLUDING, BUT NOT LIMITED TO, THE IMPLIED WARRANTIES OF MERCHANTABILITY AND FITNESS FOR A PARTICULAR PURPOSE ARE DISCLAIMED. IN NO EVENT SHALL APPLE OR ITS CONTRIBUTORS BE LIABLE FOR ANY DIRECT, INDIRECT, INCIDENTAL, SPECIAL, EXEMPLARY, OR CONSEQUENTIAL DAMAGES (INCLUDING, BUT NOT LIMITED TO, PROCUREMENT OF SUBSTITUTE GOODS OR SERVICES; LOSS OF USE, DATA, OR PROFITS; OR BUSINESS INTERRUPTION) HOWEVER CAUSED AND ON ANY THEORY OF LIABILITY, WHETHER IN CONTRACT, STRICT LIABILITY, OR TORT (INCLUDING NEGLIGENCE OR OTHERWISE) ARISING IN ANY WAY OUT OF THE USE OF THIS SOFTWARE, EVEN IF ADVISED OF THE POSSIBILITY OF SUCH DAMAGE.

---- Part 9: ScienceLogic, LLC copyright notice (BSD) ----

Copyright (c) 2009, ScienceLogic, LLC

All rights reserved.

Redistribution and use in source and binary forms, with or without modification, are permitted provided that the following conditions are met:

- * Redistributions of source code must retain the above copyright notice, this list of conditions and the following disclaimer.
- * Redistributions in binary form must reproduce the above copyright notice, this list of conditions and the following disclaimer in the documentation and/or other materials provided with the distribution.
- * Neither the name of ScienceLogic, LLC nor the names of its contributors may be used to endorse or promote products derived from this software without specific prior written permission.

THIS SOFTWARE IS PROVIDED BY THE COPYRIGHT HOLDERS AND CONTRIBUTORS "AS IS" AND ANY EXPRESS OR IMPLIED WARRANTIES, INCLUDING, BUT NOT LIMITED TO, THE IMPLIED WARRANTIES OF MERCHANTABILITY AND FITNESS FOR A PARTICULAR PURPOSE ARE DISCLAIMED. IN NO EVENT SHALL THE COPYRIGHT HOLDERS OR CONTRIBUTORS BE LIABLE

FOR ANY DIRECT, INDIRECT, INCIDENTAL, SPECIAL, EXEMPLARY, OR CONSEQUENTIAL DAMAGES (INCLUDING, BUT NOT LIMITED TO, PROCUREMENT OF SUBSTITUTE GOODS OR SERVICES; LOSS OF USE, DATA, OR PROFITS; OR BUSINESS INTERRUPTION) HOWEVER CAUSED AND ON ANY THEORY OF LIABILITY, WHETHER IN CONTRACT, STRICT LIABILITY, OR TORT (INCLUDING NEGLIGENCE OR OTHERWISE) ARISING IN ANY WAY OUT OF THE USE OF THIS SOFTWARE, EVEN IF ADVISED OF THE POSSIBILITY OF SUCH DAMAGE.

LEADTOOLS

Copyright (C) 1991-2009 LEAD Technologies, Inc.

CMap Resources

Copyright 1990-2009 Adobe Systems Incorporated.

All rights reserved.

Copyright 1990-2010 Adobe Systems Incorporated.

All rights reserved.

Redistribution and use in source and binary forms, with or without modification, are permitted provided that the following conditions are met:

Redistributions of source code must retain the above copyright notice, this list of conditions and the following disclaimer.

Redistributions in binary form must reproduce the above copyright notice, this list of conditions and the following disclaimer in the documentation and/or other materials provided with the distribution.

Neither the name of Adobe Systems Incorporated nor the names of its contributors may be used to endorse or promote products derived from this software without specific prior written permission.

THIS SOFTWARE IS PROVIDED BY THE COPYRIGHT HOLDERS AND CONTRIBUTORS "AS IS" AND ANY EXPRESS OR IMPLIED WARRANTIES, INCLUDING, BUT NOT LIMITED TO, THE IMPLIED WARRANTIES OF MERCHANTABILITY AND FITNESS FOR A PARTICULAR PURPOSE ARE DISCLAIMED. IN NO EVENT SHALL THE COPYRIGHT HOLDER OR CONTRIBUTORS BE LIABLE FOR ANY DIRECT, INDIRECT, INCIDENTAL, SPECIAL, EXEMPLARY, OR CONSEQUENTIAL DAMAGES (INCLUDING, BUT NOT LIMITED TO, PROCUREMENT OF SUBSTITUTE GOODS OR SERVICES; LOSS OF USE, DATA, OR PROFITS; OR BUSINESS INTERRUPTION) HOWEVER CAUSED AND ON ANY THEORY OF LIABILITY, WHETHER IN CONTRACT, STRICT LIABILITY, OR TORT (INCLUDING NEGLIGENCE OR OTHERWISE) ARISING IN ANY WAY OUT OF THE USE OF THIS SOFTWARE, EVEN IF ADVISED OF THE POSSIBILITY OF SUCH DAMAGE.

MIT License

Copyright (c) 1998, 1999, 2000 Thai Open Source Software Center Ltd

Permission is hereby granted, free of charge, to any person obtaining a copy of this software and associated documentation files (the "Software"), to deal in the Software without restriction, including without limitation the rights to use, copy, modify, merge, publish, distribute, sublicense, and/or sell copies of the Software, and to permit persons to whom the Software is furnished to do so, subject to the following conditions:

The above copyright notice and this permission notice shall be included in all copies or substantial portions of the Software.

THE SOFTWARE IS PROVIDED "AS IS", WITHOUT WARRANTY OF ANY KIND, EXPRESS OR IMPLIED, INCLUDING BUT NOT LIMITED TO THE WARRANTIES OF MERCHANTABILITY, FITNESS FOR A PARTICULAR PURPOSE AND NONINFRINGEMENT. IN NO EVENT SHALL THE AUTHORS OR COPYRIGHT HOLDERS BE LIABLE FOR ANY CLAIM, DAMAGES OR OTHER LIABILITY, WHETHER IN AN ACTION OF CONTRACT, TORT OR OTHERWISE, ARISING FROM, OUT OF OR IN CONNECTION WITH THE SOFTWARE OR THE USE OR OTHER DEALINGS IN THE SOFTWARE.

Copyright 2000 Computing Research Labs, New Mexico State University

Copyright 2001-2015 Francesco Zappa Nardelli

Permission is hereby granted, free of charge, to any person obtaining a copy of this software and associated documentation files (the "Software"), to deal in the Software without restriction, including without limitation the rights to use, copy, modify, merge, publish, distribute, sublicense, and/or sell copies of the Software, and to permit persons to whom the Software is furnished to do so, subject to the following conditions:

The above copyright notice and this permission notice shall be included in all copies or substantial portions of the Software.

THE SOFTWARE IS PROVIDED "AS IS", WITHOUT WARRANTY OF ANY KIND, EXPRESS OR IMPLIED, INCLUDING BUT NOT LIMITED TO THE WARRANTIES OF MERCHANTABILITY, FITNESS FOR A PARTICULAR PURPOSE AND NONINFRINGEMENT. IN NO EVENT SHALL THE COMPUTING RESEARCH LAB OR NEW MEXICO STATE UNIVERSITY BE LIABLE FOR ANY CLAIM, DAMAGES OR OTHER LIABILITY, WHETHER IN AN ACTION OF CONTRACT, TORT OR OTHERWISE, ARISING FROM, OUT OF OR IN CONNECTION WITH THE SOFTWARE OR THE USE OR OTHER DEALINGS IN THE SOFTWARE.

Written by Joel Sherrill <joel@OARcorp.com>.

COPYRIGHT (c) 1989-2000.

On-Line Applications Research Corporation (OAR).

Permission to use, copy, modify, and distribute this software for any purpose without fee is hereby granted, provided that this entire notice is included in all copies of any software which is or includes a copy or modification of this software.

THIS SOFTWARE IS BEING PROVIDED "AS IS", WITHOUT ANY EXPRESS OR IMPLIED WARRANTY. IN PARTICULAR, THE AUTHOR MAKES NO REPRESENTATION OR WARRANTY OF ANY KIND

CONCERNING THE MERCHANTABILITY OF THIS SOFTWARE OR ITS FITNESS FOR ANY PARTICULAR PURPOSE.

(1) Red Hat Incorporated

Copyright (c) 1994-2009 Red Hat, Inc. All rights reserved.

This copyrighted material is made available to anyone wishing to use, modify, copy, or redistribute it subject to the terms and conditions of the BSD License. This program is distributed in the hope that it will be useful, but WITHOUT ANY WARRANTY expressed or implied, including the implied warranties of MERCHANTABILITY or FITNESS FOR A PARTICULAR PURPOSE. A copy of this license is available at <http://www.opensource.org/licenses>. Any Red Hat trademarks that are incorporated in the source code or documentation are not subject to the BSD License and may only be used or replicated with the express permission of Red Hat, Inc.

(2) University of California, Berkeley

Copyright (c) 1981-2000 The Regents of the University of California.

All rights reserved.

Redistribution and use in source and binary forms, with or without modification, are permitted provided that the following conditions are met:

- * Redistributions of source code must retain the above copyright notice, this list of conditions and the following disclaimer.
- * Redistributions in binary form must reproduce the above copyright notice, this list of conditions and the following disclaimer in the documentation and/or other materials provided with the distribution.
- * Neither the name of the University nor the names of its contributors may be used to endorse or promote products derived from this software without specific prior written permission.

THIS SOFTWARE IS PROVIDED BY THE COPYRIGHT HOLDERS AND CONTRIBUTORS "AS IS" AND ANY EXPRESS OR IMPLIED WARRANTIES, INCLUDING, BUT NOT LIMITED TO, THE IMPLIED WARRANTIES OF MERCHANTABILITY AND FITNESS FOR A PARTICULAR PURPOSE ARE DISCLAIMED. IN NO EVENT SHALL THE COPYRIGHT OWNER OR CONTRIBUTORS BE LIABLE FOR ANY DIRECT, INDIRECT, INCIDENTAL, SPECIAL, EXEMPLARY, OR CONSEQUENTIAL DAMAGES (INCLUDING, BUT NOT LIMITED TO, PROCUREMENT OF SUBSTITUTE GOODS OR SERVICES; LOSS OF USE, DATA, OR PROFITS; OR BUSINESS INTERRUPTION) HOWEVER CAUSED AND ON ANY THEORY OF LIABILITY, WHETHER IN CONTRACT, STRICT LIABILITY, OR TORT (INCLUDING NEGLIGENCE OR OTHERWISE) ARISING IN ANY WAY OUT OF THE USE OF THIS SOFTWARE, EVEN IF ADVISED OF THE POSSIBILITY OF SUCH DAMAGE.

The FreeType Project LICENSE

2006-Jan-27

Copyright 1996-2002, 2006 by

David Turner, Robert Wilhelm, and Werner Lemberg

Introduction

=====

The FreeType Project is distributed in several archive packages; some of them may contain, in addition to the FreeType font engine, various tools and contributions which rely on, or relate to, the FreeType Project.

This license applies to all files found in such packages, and which do not fall under their own explicit license. The license affects thus the FreeType font engine, the test programs, documentation and makefiles, at the very least.

This license was inspired by the BSD, Artistic, and IJG (Independent JPEG Group) licenses, which all encourage inclusion and use of free software in commercial and freeware products alike. As a consequence, its main points are that:

- o We don't promise that this software works. However, we will be interested in any kind of bug reports. ('as is' distribution)
- o You can use this software for whatever you want, in parts or full form, without having to pay us. ('royalty-free' usage)
- o You may not pretend that you wrote this software. If you use it, or only parts of it, in a program, you must acknowledge somewhere in your documentation that you have used the FreeType code. ('credits')

We specifically permit and encourage the inclusion of this software, with or without modifications, in commercial products.

We disclaim all warranties covering The FreeType Project and assume no liability related to The FreeType Project.

Finally, many people asked us for a preferred form for a credit/disclaimer to use in compliance with this license. We thus encourage you to use the following text:

Portions of this software are copyright © <year> The FreeType Project (www.freetype.org). All rights reserved.

Please replace <year> with the value from the FreeType version you actually use.

Legal Terms

=====

0. Definitions

Throughout this license, the terms 'package', 'FreeType Project', and 'FreeType archive' refer to the set of files originally distributed by the authors (David Turner, Robert Wilhelm, and Werner Lemberg) as the 'FreeType Project', be they named as alpha, beta or final release.

'You' refers to the licensee, or person using the project, where 'using' is a generic term including compiling the project's source code as well as linking it to form a 'program' or 'executable'.

This program is referred to as 'a program using the FreeType engine'.

This license applies to all files distributed in the original FreeType Project, including all source code, binaries and documentation, unless otherwise stated in the file in its original, unmodified form as distributed in the original archive.

If you are unsure whether or not a particular file is covered by this license, you must contact us to verify this.

The FreeType Project is copyright (C) 1996-2000 by David Turner, Robert Wilhelm, and Werner Lemberg. All rights reserved except as specified below.

1. No Warranty

THE FREETYPE PROJECT IS PROVIDED 'AS IS' WITHOUT WARRANTY OF ANY KIND, EITHER EXPRESS OR IMPLIED, INCLUDING, BUT NOT LIMITED TO, WARRANTIES OF MERCHANTABILITY AND FITNESS FOR A PARTICULAR PURPOSE. IN NO EVENT WILL ANY OF THE AUTHORS OR COPYRIGHT HOLDERS BE LIABLE FOR ANY DAMAGES CAUSED BY THE USE OR THE INABILITY TO USE, OF THE FREETYPE PROJECT.

2. Redistribution

This license grants a worldwide, royalty-free, perpetual and irrevocable right and license to use, execute, perform, compile, display, copy, create derivative works of, distribute and sublicense the FreeType Project (in both source and object code forms) and derivative works thereof for any purpose; and to authorize others to exercise some or all of the rights granted herein, subject to the following conditions:

- o Redistribution of source code must retain this license file ('FTL.TXT') unaltered; any additions, deletions or changes to the original files must be clearly indicated in accompanying documentation. The copyright notices of the unaltered, original files must be preserved in all copies of source files.
- o Redistribution in binary form must provide a disclaimer that states that the software is based in part of the work of the FreeType Team, in the distribution documentation. We also encourage you to put an URL to the FreeType web page in your documentation, though this isn't mandatory.

These conditions apply to any software derived from or based on the FreeType Project, not just the unmodified files. If you use our work, you must acknowledge us. However, no fee need be paid to us.

3. Advertising

Neither the FreeType authors and contributors nor you shall use the name of the other for commercial, advertising, or promotional purposes without specific prior written permission.

We suggest, but do not require, that you use one or more of the following phrases to refer to this software in your documentation or advertising materials: 'FreeType Project', 'FreeType Engine', 'FreeType library', or 'FreeType Distribution'.

As you have not signed this license, you are not required to accept it. However, as the FreeType Project is copyrighted material, only this license, or another one contracted with the authors, grants you the right to use, distribute, and modify it.

Therefore, by using, distributing, or modifying the FreeType Project, you indicate that you understand and accept all the terms of this license.

4. Contacts

There are two mailing lists related to FreeType:

- o freetype@nongnu.org

Discusses general use and applications of FreeType, as well as future and wanted additions to the library and distribution.

If you are looking for support, start in this list if you haven't found anything to help you in the documentation.

o freetype-devel@nongnu.org

Discusses bugs, as well as engine internals, design issues, specific licenses, porting, etc.

Our home page can be found at

<http://www.freetype.org>

--- end of FTL.TXT ---

The TWAIN Toolkit is distributed as is. The developer and distributors of the TWAIN Toolkit expressly disclaim all implied, express or statutory warranties including, without limitation, the implied warranties of merchantability, noninfringement of third party rights and fitness for a particular purpose. Neither the developers nor the distributors will be liable for damages, whether direct, indirect, special, incidental, or consequential, as a result of the reproduction, modification, distribution or other use of the TWAIN Toolkit.

JSON for Modern C++

Copyright (c) 2013-2017 Niels Lohmann

Permission is hereby granted, free of charge, to any person obtaining a copy of this software and associated documentation files (the "Software"), to deal in the Software without restriction, including without limitation the rights to use, copy, modify, merge, publish, distribute, sublicense, and/or sell copies of the Software, and to permit persons to whom the Software is furnished to do so, subject to the following conditions:

The above copyright notice and this permission notice shall be included in all copies or substantial portions of the Software.

THE SOFTWARE IS PROVIDED "AS IS", WITHOUT WARRANTY OF ANY KIND, EXPRESS OR IMPLIED, INCLUDING BUT NOT LIMITED TO THE WARRANTIES OF MERCHANTABILITY, FITNESS FOR A PARTICULAR PURPOSE AND NONINFRINGEMENT. IN NO EVENT SHALL THE AUTHORS OR COPYRIGHT HOLDERS BE LIABLE FOR ANY CLAIM, DAMAGES OR OTHER LIABILITY, WHETHER IN AN ACTION OF CONTRACT, TORT OR OTHERWISE, ARISING FROM, OUT OF OR IN CONNECTION WITH THE SOFTWARE OR THE USE OR OTHER DEALINGS IN THE SOFTWARE.

Copyright (c) 2011 - 2015 ARM LIMITED

All rights reserved.

Redistribution and use in source and binary forms, with or without modification, are permitted provided that the following conditions are met:

- Redistributions of source code must retain the above copyright notice, this list of conditions and the following disclaimer.
- Redistributions in binary form must reproduce the above copyright notice, this list of conditions and the following disclaimer in the documentation and/or other materials provided with the distribution.
- Neither the name of ARM nor the names of its contributors may be used to endorse or promote products derived from this software without specific prior written permission.

THIS SOFTWARE IS PROVIDED BY THE COPYRIGHT HOLDERS AND CONTRIBUTORS "AS IS" AND ANY EXPRESS OR IMPLIED WARRANTIES, INCLUDING, BUT NOT LIMITED TO, THE IMPLIED WARRANTIES OF MERCHANTABILITY AND FITNESS FOR A PARTICULAR PURPOSE ARE DISCLAIMED. IN NO EVENT SHALL COPYRIGHT HOLDERS AND CONTRIBUTORS BE LIABLE FOR ANY DIRECT, INDIRECT, INCIDENTAL, SPECIAL, EXEMPLARY, OR CONSEQUENTIAL DAMAGES (INCLUDING, BUT NOT LIMITED TO, PROCUREMENT OF SUBSTITUTE GOODS OR SERVICES; LOSS OF USE, DATA, OR PROFITS; OR BUSINESS INTERRUPTION) HOWEVER CAUSED AND ON ANY THEORY OF LIABILITY, WHETHER IN CONTRACT, STRICT LIABILITY, OR TORT (INCLUDING NEGLIGENCE OR OTHERWISE) ARISING IN ANY WAY OUT OF THE USE OF THIS SOFTWARE, EVEN IF ADVISED OF THE POSSIBILITY OF SUCH DAMAGE.

Quanto riportato di seguito è applicabile solo ai prodotti che supportano il Wi-Fi.

(c) 2009-2013 by Jeff Mott. All rights reserved.

Redistribution and use in source and binary forms, with or without modification, are permitted provided that the following conditions are met:

- * Redistributions of source code must retain the above copyright notice, this list of conditions, and the following disclaimer.
- * Redistributions in binary form must reproduce the above copyright notice, this list of conditions, and the following disclaimer in the documentation or other materials provided with the distribution.
- * Neither the name CryptoJS nor the names of its contributors may be used to endorse or promote products derived from this software without specific prior written permission.

THIS SOFTWARE IS PROVIDED BY THE COPYRIGHT HOLDERS AND CONTRIBUTORS "AS IS," AND ANY EXPRESS OR IMPLIED WARRANTIES, INCLUDING, BUT NOT LIMITED TO, THE IMPLIED WARRANTIES OF MERCHANTABILITY AND FITNESS FOR A PARTICULAR PURPOSE, ARE DISCLAIMED. IN NO EVENT SHALL THE COPYRIGHT HOLDER OR CONTRIBUTORS BE LIABLE FOR ANY DIRECT, INDIRECT, INCIDENTAL, SPECIAL, EXEMPLARY, OR CONSEQUENTIAL DAMAGES (INCLUDING, BUT NOT LIMITED TO, PROCUREMENT OF SUBSTITUTE GOODS OR SERVICES; LOSS OF USE, DATA, OR PROFITS; OR BUSINESS INTERRUPTION) HOWEVER CAUSED AND ON ANY THEORY OF LIABILITY, WHETHER IN CONTRACT, STRICT LIABILITY, OR TORT (INCLUDING NEGLIGENCE OR OTHERWISE) ARISING IN ANY WAY OUT OF THE USE OF THIS SOFTWARE, EVEN IF ADVISED OF THE POSSIBILITY OF SUCH DAMAGE.

Informazioni sulla carta

- **Tipi di supporti compatibili**
- **Limite di caricamento della carta**
- **Tipi di supporti non compatibili**
- **Gestione della carta**
- **Prima della stampa su carta artistica**

Tipi di supporti compatibili

Per risultati ottimali, scegliere la carta apposita per la stampa da eseguire. Canon fornisce vari tipi di carta per documenti e per foto o illustrazioni. Utilizzare carta originale Canon per stampare foto importanti, quando possibile.

- [Tipi di supporti](#)
- [Formati pagina](#)
- [Peso/grammatura della carta](#)

Tipi di supporti

Carta originale Canon

»» Nota

- Per informazioni sull'utilizzo del lato non stampabile, vedere le istruzioni di uso di ogni prodotto.
- I formati pagina e i tipi di supporto variano a seconda del paese o della regione in cui la carta viene venduta. Per dettagli su formati e tipi di supporti, accedere al sito Web Canon.
- La carta originale Canon non è disponibile in alcuni paesi o regioni. Negli Stati Uniti la carta Canon non viene venduta per numero di modello. Deve, viceversa, essere acquistata per nome.

Carta per la stampa dei documenti:

- Canon Red Label Superior <WOP111>
- Canon Océ Office Colour Paper <SAT213>
- Carta per alta risoluzione <HR-101N>

Carta per la stampa di foto:

- Carta fotografica Pro Platinum <PT-101>
- Carta fotografica lucida "Uso giornaliero" <GP-501>
- Carta Fotografica <GP-701>
- Carta Fotografica Lucida II <PP-201/PP-208/PP-301>
- Professionale Luster <LU-101>
- Carta Fotografica Semi-Lucida <SG-201>
- Carta Fotografica Opaca <MP-101>
- Carta fotografica Pro Premium Matte <PM-101>
- Artistica ruvida di qual. super. <FA-RG1>

Carta per creare articoli originali:

- Etichette adesive stampabili per unghie <NL-101>
- Light Fabric Iron-on Transfers <LF-101>
- Dark Fabric Iron-on Transfers <DF-101>

Carta diversa dalla carta originale Canon

- Carta comune (inclusa la carta riciclata)
- Buste
- Trasferibili T-Shirt
- Biglietto di auguri
- Carta di album di ritagli

■ [Limite di caricamento della carta](#)

■ [Impostazioni carta nel driver della stampante e nella stampante \(Tipo di supporto\)](#) (Windows)

■ [Impostazioni carta nel driver della stampante e nella stampante \(Tipo di supporto\)](#) (Mac)

▶▶▶ Nota

- Quando si stampano foto salvate su una periferica compatibile con PictBridge (Wi-Fi), è necessario specificare il formato pagina e il tipo di supporto.

■ [Stampa da una fotocamera digitale](#)

- Quando si utilizza la carta artistica, vedere [Prima della stampa su carta artistica](#).

Formati pagina

È possibile utilizzare i seguenti formati pagina.

▶▶▶ Nota

- I formati pagina e i tipi di supporti compatibili con la stampante sono soggetti a variare in base al sistema operativo utilizzato.

Dimensioni standard:

- alimentatore superiore
 - Letter
 - Legal
 - 28x43cm(11"x17")
 - A5
 - A4
 - A3
 - A3+
 - B5
 - B4
 - KG/10x15cm(4x6)
 - 13x18cm(5"x7")
 - 18x25cm(7"x10")
 - 20x25cm(8"x10")

- 25x30cm(10"x12")
- 210x594mm
- L(89x127mm)
- 2L(127x178mm)
- Quadrato 13cm
- 30x30cm(12"x12")
- Hagaki
- Hagaki 2
- Busta com 10
- Busta DL
- vassoio di alimentazione manuale
 - Letter
 - Legal
 - 28x43cm(11"x17")
 - A4
 - A3
 - A3+
 - B4
 - 20x25cm(8"x10")
 - 25x30cm(10"x12")
 - 210x594mm
 - 30x30cm(12"x12")

Formati speciali

I formati pagina speciali devono rientrare nei seguenti limiti:

- alimentatore superiore
 - Formato minimo: 89,0 x 127,0 mm (3,50" x 5,00")
 - Formato massimo: 329,0 x 990,6 mm (12,95 x 39,00")
- vassoio di alimentazione manuale
 - Formato minimo: 203,2 x 254,0 mm (8,00 x 10,00")
 - Formato massimo: 330,2 x 990,6 mm (13,00 x 39,00")

Peso/grammatura della carta

È possibile utilizzare carta compresa nei seguenti intervalli di peso/spessore.

* Non utilizzare carta di spessore o grammatura superiore poiché potrebbe causare inceppamenti nella stampante.

- alimentatore superiore

Carta comune: Da 64 a 105 g /m² (da 17 a 28 libbre)

Carta speciale: Fino a 300 g /m² (80 libbre)/da 0,1 a 0,3 mm (da 4 a 11,8 mil)

- vassoio di alimentazione manuale

Carta speciale: Fino a 350 g /m² (93 libbre)/da 0,1 a 0,6 mm (da 4 a 23,6 mil)

Limite di caricamento della carta

Questa sezione mostra i limiti di caricamento della carta nell'alimentatore superiore, nel vassoio di alimentazione manuale e nel vassoio di uscita della carta.

- [Limiti di caricamento della carta per l'alimentatore superiore e il vassoio di alimentazione manuale](#)
- [Limite di caricamento della carta nel vassoio di uscita della carta](#)

»» Nota

- I formati pagina e i tipi di supporto variano a seconda del paese o della regione in cui la carta viene venduta. Per dettagli su formati e tipi di supporti, accedere al sito Web Canon.

Limiti di caricamento della carta per l'alimentatore superiore e il vassoio di alimentazione manuale

Carta originale Canon

Carta per la stampa dei documenti:

Nome del supporto <n. modello>	Alimentatore superiore
Canon Red Label Superior <WOP111>	Ca. 100 fogli
Canon Océ Office Colour Paper <SAT213>	Ca. 80 fogli
Carta per alta risoluzione <HR-101N>* 1	A4, B5, Letter: circa 80 fogli B4: 50 fogli A3: 20 fogli A3+: 1 foglio

Carta per la stampa di foto:

Nome del supporto <n. modello>	Alimentatore superiore	Vassoio di alimentazione manuale
Carta fotografica Pro Platinum <PT-101>* 2 Carta fotografica lucida "Uso giornaliero" <GP-501>* 2 Carta Fotografica <GP-701>* 2 Carta Fotografica Lucida II <PP-201/PP-208/PP-301>* 2 Professionale Luster <LU-101>* 2 Carta Fotografica Semi-Lucida <SG-201>* 2 Carta Fotografica Opaca <MP-101>	KG/10x15cm(4"x6"), L(89x127mm), Quadrato 13cm, Hagaki: 20 fogli A4, A3, Letter, 13x18cm(5"x7"), 20x25cm(8"x10"), 2L(127x178mm): 10 fogli A3+, 25x30cm(10"x12"): 1 foglio	1 foglio
Carta fotografica Pro Premium Matte <PM-101> Artistica ruvida di qual. super. <FA-RG1>	N/D	1 foglio

Carta per creare articoli originali:

Nome del supporto <n. modello>	Alimentatore superiore	Vassoio di alimentazione manuale
Light Fabric Iron-on Transfers <LF-101> Dark Fabric Iron-on Transfers <DF-101>	1 foglio	1 foglio

Carta diversa dalla carta originale Canon

Nome comune	Alimentatore superiore	Vassoio di alimentazione manuale
Carta comune (inclusa la carta riciclata)*1	A5, A4, B5, Letter: Ca. 100 fogli A3, B4, Legal, 28x43cm(11"x17"): Ca. 50 fogli	N/D
Buste	10 fogli	N/D
Trasferibili T-Shirt	1 foglio	N/D
Biglietto di auguri	1 foglio	1 foglio
Carta di album di ritagli	1 foglio	1 foglio

*1 L'alimentazione normale alla capacità massima può non essere possibile con determinati tipi di carta, in presenza di temperature eccessivamente alte o basse, oppure in presenza di umidità. In questi casi, caricare una quantità di carta pari alla metà o meno.

*2 L'alimentazione da una pila di carta caricata può lasciare segni sul lato stampato o impedire un'alimentazione efficiente. In tal caso, caricare i fogli uno alla volta.

»» Nota

- Quando si utilizza carta speciale non originale Canon, caricare un foglio alla volta nell'alimentatore superiore o nel vassoio di alimentazione manuale.

Limite di caricamento della carta nel vassoio di uscita della carta

Carta originale Canon

Carta per la stampa dei documenti:

Nome del supporto <n. modello>	Vassoio di uscita della carta
Canon Red Label Superior <WOP111> Canon Océ Office Colour Paper <SAT213> Carta per alta risoluzione <HR-101N>	Ca. 50 fogli

Carta diversa dalla carta originale Canon

Nome comune	Vassoio di uscita della carta
Carta comune (inclusa la carta riciclata)	Ca. 50 fogli

Quando si continua a stampare con carta diversa da quella indicata sopra, si consiglia di rimuovere i fogli già stampati dal vassoio di uscita della carta per evitare macchie o scolorimenti.

Tipi di supporti non compatibili

Non utilizzare i tipi di carta indicati di seguito. Questi supporti, oltre a produrre risultati di qualità scadente, potrebbero causare inceppamenti o malfunzionamenti della stampante.

- Fogli piegati, arrotolati o sgualciti
- Carta umida
- Carta troppo sottile
 - alimentatore superiore
Carta comune: Meno di 64 g /m² (17 libbre)
Carta speciale: Meno di 0,1 mm (4 mil)
 - vassoio di alimentazione manuale
Carta speciale: Meno di 0,1 mm (4 mil)
- Carta troppo spessa
 - alimentatore superiore
Carta comune: Più di 105 g /m² (28 libbre)
Carta speciale: Più di 300 g /m² (80 libbre) o più di 0,3 mm (11,8 mil)
 - vassoio di alimentazione manuale
Carta speciale: Più di 350 g /m² (93 libbre) o più di 0,6 mm (23,6 mil)
- Carta più sottile di una cartolina, compresa la carta comune o di blocco note adattata a un formato più piccolo (quando si stampa su carta in formato inferiore a A5)
- Cartoline illustrate
- Cartoline con adesivi o foto incollate
- Buste con doppio lembo
- Buste con superficie in rilievo o trattata
- Buste con lembi gommati già inumiditi o adesivi
- Qualsiasi tipo di carta forata
- Carta di formato non rettangolare
- Carta unita da punti metallici o colla
- Carta con una superficie adesiva sul retro, come un'etichetta
- Carta decorata con brillantini e altro

Gestione della carta

- Prestare attenzione a non sfregare o graffiare le superfici dei tipi di carta quando si maneggiano i fogli.
- Tenere la carta il più vicino possibile ai relativi bordi e provare a non toccare la superficie di stampa. La qualità della stampa potrebbe risultare deteriorata se la superficie di stampa viene macchiata di sudore o unto.
- Non toccare la superficie stampata prima che l'inchiostro si sia asciugato. Anche con l'inchiostro asciutto, evitare per quanto possibile il contatto con la superficie stampata.
- Estrarre dalla confezione solo il numero di fogli necessario, subito prima della stampa.
- Per evitare che la carta non utilizzata si arrotoli, riporla nella confezione e conservarla su una superficie piana. Evitare che la carta sia esposta al calore, all'umidità e alla luce solare diretta.

Prima della stampa su carta artistica

Quando si utilizza la carta artistica è facile che si formi uno strato di polvere. Si consiglia pertanto di rimuovere la polvere subito prima di iniziare la stampa su carta artistica.

A tale scopo, utilizzare un piumino morbido oppure un pennello per la pulizia delle apparecchiature dell'ufficio.

Per ottenere i migliori risultati, si consiglia di utilizzare un piumino largo.



Sì: pennello o piumino morbidi di materiale quale polipropilene, polietilene, crine di cavallo o pelo di capra.

►► Importante

- Non utilizzare gli strumenti indicati di seguito. La superficie di stampa potrebbe venire danneggiata.



No: spazzolino di materiale rigido, panno o materiale adesivo e abrasivo.

Procedura di rimozione della polvere:

1. Controllare che il pennello sia asciutto e privo di polvere o sporcizia.
2. Spazzolare accuratamente la superficie di stampa in una direzione.

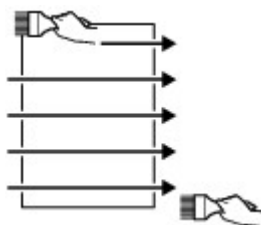

►► Importante

- Spazzolare tutto il foglio. Non iniziare né fermarsi al centro della superficie di stampa.
- Per quanto possibile, non toccare la superficie di stampa.

3. Per completare la rimozione della polvere, spazzolare il foglio nella direzione opposta, dal bordo superiore a quello inferiore.

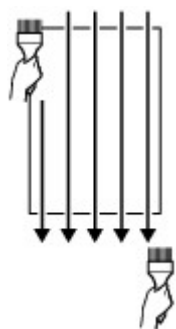

Modifica delle impostazioni dal pannello dei comandi o dal browser Web

- **Pannello dei comandi**
- **LCD e pannello dei comandi**
- **Modifica delle impostazioni dal pannello dei comandi**
 - Modifica delle impostazioni dal pannello dei comandi
 - Impostazione degli elementi sul Pannello dei comandi
 - Imp. stampa
 - Impostazioni LAN
 - Impostazioni stampa PictBridge
 - Impostazioni di stampa AirPrint
 - Impostazioni di stampa foto dello smartphone
 - Altre impostazioni periferica
 - Selezione lingua
 - Aggiornamento del firmware
 - Impostazioni correlate alla carta
 - Impostazioni risparmio energia
 - Impostazione silenziosa
 - Impostazioni password amministratore
 - Impostazione della password dell'amministratore sul Pannello dei comandi
 - Ripristina impostazione
 - Impostazione servizio Web
 - Informazioni sulla stampante
- **Modifica delle impostazioni della stampante dal computer (Windows)**
 - Modifica delle opzioni di stampa
 - Registrazione di un profilo di stampa utilizzato frequentemente
 - Aggiornamento delle informazioni sui supporti nel driver della stampante
 - Gestione di accensione e spegnimento della stampante

- Modifica della modalità di funzionamento della Stampante
- Riduzione del rumore della Stampante

► **Modifica delle impostazioni della Stampante dal computer (macOS)**

- Registrazione di un profilo di stampa modificato
- Gestione di accensione e spegnimento della stampante
- Modifica della modalità di funzionamento della Stampante
- Aggiornamento delle informazioni sui supporti nel driver della stampante
 - Correzione delle informazioni sui supporti nel driver della stampante (quando la stampante viene utilizzata in un ambiente condiviso)
- Riduzione del rumore della Stampante

► **Modifica delle impostazioni della stampante utilizzando il browser Web**

- Modifiche alla configurazione mediante il browser Web
- Impostazioni modificabili utilizzando il browser Web
- Impostazione della password
- Registrazione del certificato principale della stampante sul browser Web per la comunicazione SSL (interfaccia utente remota)
- Registrazione del certificato principale della stampante sul computer locale per la comunicazione SSL
- Generazione del certificato server (certificato autofirmato)

Pannello dei comandi

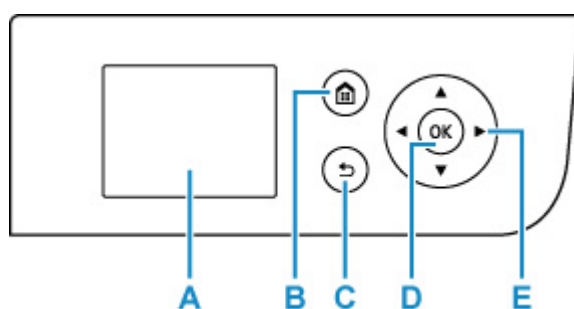

A: LCD (Schermo a cristalli liquidi)

Visualizza i messaggi, le voci di menu e lo stato di funzionamento.

B: Pulsante HOME

Utilizzato per visualizzare la schermata HOME.

■ [LCD e pannello dei comandi](#)

C: Pulsante Indietro (Back)

Il display LCD ritorna alla schermata precedente.

D: Pulsante OK

Conferma la selezione di un menu o di un'impostazione desiderata. È anche possibile utilizzare questo pulsante per risolvere un errore.

E: Pulsanti ▲, ▼, ◀ e ▶

Utilizzato per selezionare un menu o una impostazione.

■ [LCD e pannello dei comandi](#)

LCD e pannello dei comandi

All'accensione della stampante, viene visualizzata la schermata HOME.

Utilizzare il pulsante ▲ ▼ per selezionare una voce dal menu e premere il pulsante OK per confermare ciascuna impostazione.

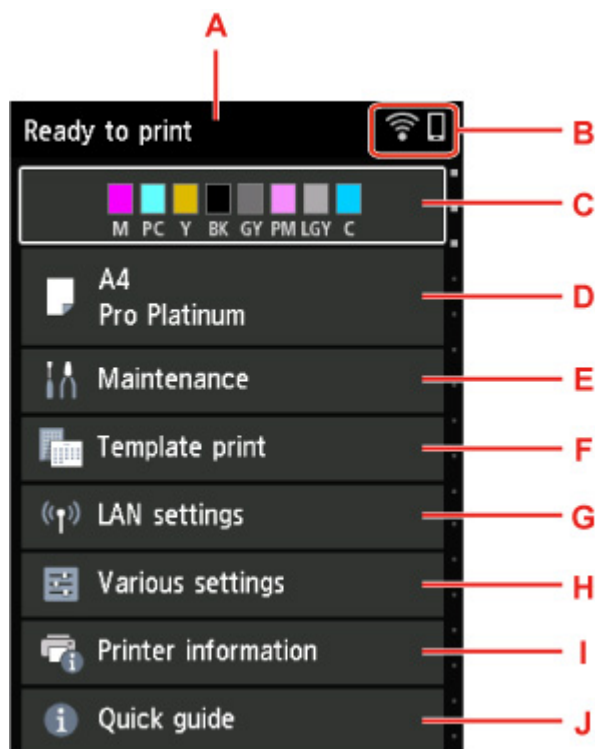

A: Area di visualizzazione dello stato della stampante

Consente di visualizzare lo stato, i messaggi e altre informazioni.

■ [Messaggi di notifica](#)

B: Rete

Visualizza lo stato della rete tramite l'icona.

L'icona varia in base alla rete utilizzata e allo stato della rete.



Il Wi-Fi è attivato e la stampante non è connessa al router wireless.

»» Nota

- L'icona cambia in base allo stato del segnale.



(Intensità segnale: 81% o superiore): è possibile utilizzare la stampante tramite Wi-Fi senza problemi.



(Livello segnale: ≥ 51 %): lo stato della rete potrebbe essere tale che la stampante non riesce a stampare. Si consiglia di posizionare la stampante vicino al router wireless.



(Livello segnale: ≤ 50 %): la stampante potrebbe non riuscire a stampare. Posizionare la stampante vicino al router wireless.



Il Wi-Fi è attivato ma la stampante non è connessa al router wireless.



La LAN wired è attivata.



La connessione diretta wireless è attivata.



La rete è disattivata.

C: Area di visualizzazione dello stato dell'inchiostro

Consente di visualizzare lo stato dell'inchiostro. La selezione di questo elemento consente di controllare la quantità di inchiostro rimanente e il numero di modello del serbatoio d'inchiostro.

■ [Controllo dello stato dell'inchiostro sullo schermo LCD](#)

D: Area di visualizzazione delle impostazioni della carta

Visualizza le informazioni sulla carta nell'alimentatore superiore. Selezionando questa voce, è possibile specificare il formato e il tipo di carta caricata nell'alimentatore superiore.

E: Manutenzione (Maintenance)

Selezionare questa voce per eseguire la manutenzione della stampante.

F: Stampa modello (Template print)

È possibile stampare e creare come carta con linee o per grafici.

G: Impostazioni LAN

È possibile selezionare le impostazioni relative alla rete.

H: Impostazioni varie (Various settings)

È possibile modificare le impostazioni della stampante, ad esempio le impostazioni di stampa.

I: Informazioni sulla stampante

Visualizza le informazioni sulla stampante e la cronologia degli errori.

J: Guida rapida (Quick guide)

Mostra come utilizzare la stampante e il codice QR per accedere al Manuale online.

»»» Nota

- Quando è in corso la stampa, non è possibile selezionare le voci sgrigate.

Messaggi di notifica

Se l'inchiostro è quasi esaurito o in presenza di altre notifiche, nell'area di visualizzazione dello stato della stampante viene visualizzato **Nuovo avviso. (New notice)**

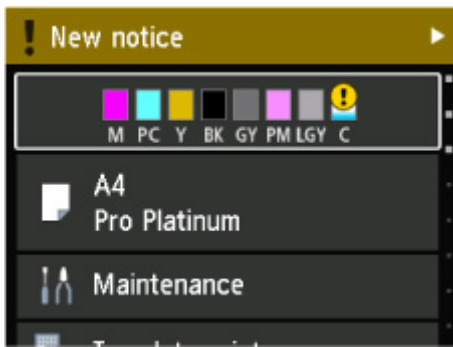

Premere il pulsante a ► per visualizzare la schermata **Elenco avvisi (Notice list)** e controllare i messaggi.

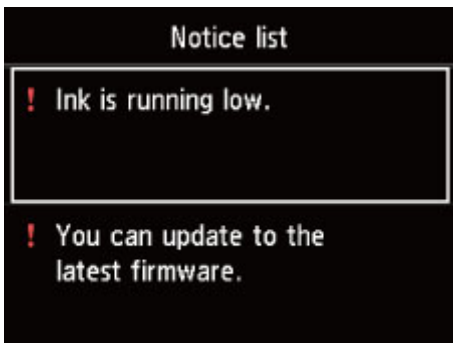

Utilizzare il pulsante ▲ ▼ per selezionare un messaggio e premere il pulsante **OK** per visualizzare la schermata dei dettagli del messaggio in modo da controllarli e intervenire.



Modifica delle impostazioni dal pannello dei comandi

- **Modifica delle impostazioni dal pannello dei comandi**
- **Impostazione degli elementi sul Pannello dei comandi**

Modifica delle impostazioni dal pannello dei comandi

In questa sezione viene descritta la procedura per modificare le impostazioni nella schermata **Impostazioni periferica (Printer settings)**, utilizzando le operazioni per specificare, ad esempio, **Livello ingr. stampa senza bordi (Magnification level for borderless)**.

1. Controllare che la stampante sia accesa.

■ [Alimentazione](#)

2. Selezionare  **Impostazioni varie (Various settings)** nella schermata HOME e premere il pulsante **OK**.

■ [LCD e pannello dei comandi](#)

3. Utilizzare i pulsanti ▲▼ per selezionare **Impostazioni periferica (Printer settings)** e premere il pulsante **OK**.

Viene visualizzata la schermata **Impostazioni periferica (Printer settings)**.

4. Utilizzare i pulsanti ▲▼ per selezionare un elemento di impostazione e premere il pulsante **OK**.

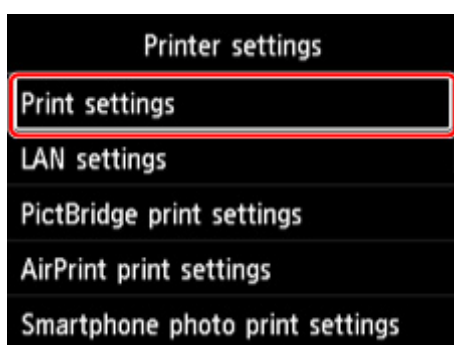

Viene visualizzata la schermata delle impostazioni relative alla voce selezionata.

5. Utilizzare i pulsanti ▲▼ per selezionare l'elemento e premere il pulsante **OK**.

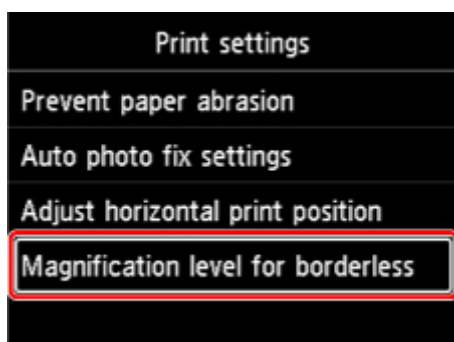

6. Utilizzare i pulsanti ▲▼ per selezionare un elemento di impostazione e premere il pulsante OK.



Per ulteriori informazioni sull'impostazione dal Pannello dei comandi:

- [Impostazione degli elementi sul Pannello dei comandi](#)

Impostazione degli elementi sul pannello dei comandi

»»» Nota

- La password amministratore è necessaria per modificare alcune impostazioni se è abilitata per la modifica delle impostazioni tramite il pannello dei comandi.

Per maggiori informazioni sull'impostazione delle voci per le quali è necessaria la password amministratore:

- [Impostazione della password dell'amministratore sul Pannello dei comandi](#)

Elementi per la sicurezza

- [Impostazioni password amministratore](#)

Elementi per la stampante

- [Altre impostazioni periferica](#)
- [Selezione lingua](#)
- [Impostazione servizio Web](#)
- [Impostazioni risparmio energia](#)
- [Impostazione silenziosa](#)

Elementi per carta/stampa

- [Imp. stampa](#)
- [Impostazioni stampa PictBridge](#)
- [Impostazioni di stampa AirPrint](#)
- [Impostazioni di stampa foto dello smartphone](#)
- [Impostazioni correlate alla carta](#)

Elementi per manutenzione/gestione

- [Impostazioni LAN](#)
- [Aggiornamento del firmware](#)
- [Ripristina impostazione](#)
- [Informazioni sulla stampante](#)

Impostazioni di stampa

- **Preveni abrasione carta (Prevent paper abrasion)**

Selezionare questa impostazione solo se la superficie di stampa presenta delle macchie.

»»» Importante

- Accertarsi di impostare l'opzione nuovamente su **DISATT. (OFF)** dopo la stampa perché potrebbe avere un impatto negativo sulla qualità di stampa.

- **Impost. correz. automatica foto (Auto photo fix settings)**

Quando è selezionata l'opzione **Sì (Yes)**, è possibile scegliere se stampare le foto utilizzando le informazioni Exif registrate nei file grafici quando è selezionata l'opzione **Predefinito (Default)*** oppure **Attivato (On)** nella stampa con una periferica compatibile con PictBridge (Wi-Fi).

* Quando è selezionata l'opzione **Predefinito (Default)** per le impostazioni di stampa sulla periferica compatibile con PictBridge (Wi-Fi), selezionare **Correz. auto. foto (Auto photo fix)** per **Corr.foto (Photo fix)** in **Impostazioni stampa PictBridge (PictBridge print settings)**.

- **Regola posiz. stampa orizz. (Adjust horizontal print position)**

Regola la posizione di stampa quando i margini sinistro/destro non sono allineati.

È possibile regolare i margini sinistro/destro in incrementi di 0,1 mm / 0,01" tra -3 mm / -0,12" e +3 mm / +0,12" centrati sul punto centrale in orizzontale della carta.

»»» Importante

- Per i formati A3, A3+ e da 30 x 30 cm (12" x 12"), è possibile regolare i margini sinistro/destro tra -1,5 mm (-0,06") e +1,5 mm (+0,06") anche se si specifica il valore massimo di 1,5 mm (0,06").

- **Livello ingr. stampa senza bordi (Magnification level for borderless)**

Consente di selezionare l'area dell'immagine che si estende fuori dalla carta quando si esegue la stampa senza bordo (completa).

Quando si stampa in modalità Stampa senza bordo i bordi potrebbero risultare leggermente tagliati, in quanto l'immagine stampata viene ingrandita fino a riempire l'intero foglio. Se necessario, è possibile modificare la larghezza da ritagliare dai bordi dell'immagine originale.

»»» Importante

- Le impostazioni non saranno più attive nelle seguenti situazioni:
 - Stampa da una periferica che supporta PictBridge (Wi-Fi).
 - Stampa da un modulo standard.

»»» Nota

- Quando si eseguono le impostazioni dall'applicazione software o dal driver della stampante, queste impostazioni avranno la priorità.
- Se la stampa include dei margini anche se è stata selezionata l'impostazione Senza bordo, è possibile ovviare a tale problema specificando **Grande (Large)**.

Impostazioni LAN

Selezionare questa impostazione nella schermata HOME.

»»» Importante

- La password amministratore è necessaria per modificare le impostazioni se è stata abilitata per la modifica delle impostazioni tramite il pannello dei comandi.

• Wi-Fi

Sono visualizzate le seguenti informazioni delle impostazioni sulla connessione Wi-Fi. (Alcune voci non vengono visualizzate in base alle impostazioni della stampante.)

Voci	Impostazione
Connessione (Connection)	Attivata (connessa) (Enabled (connected)) / Attivata (disconnessa) (Enabled (disconnected)) / Disattiva (Disable)
Nome di rete (SSID) (Network name (SSID))	XXXXXXXXXXXXXXXXXXXX XXXXXXXXXXXXXXXXXXXX (fino a un massimo di 32 caratteri)
Modalità di comunicazione (Communication mode)	Infrastruttura (Infrastructure)
Frequenza (Frequency)	2.4GHz / 5GHz
Canale (Channel)	XX (fino a un massimo di 2 cifre)
Protezione Wi-Fi (Wi-Fi security)	Disattiva (Disable) / WEP (64 bit) / WEP (128 bit) / WPA-PSK (TKIP) / WPA-PSK (AES) / WPA2-PSK (TKIP) / WPA2-PSK (AES)
Livello segnale (%) (Signal strength (%))	XXX
Indirizzo IPv4 (IPv4 address)	XXX. XXX. XXX. XXX (12 caratteri)
Subnet mask IPv4 (IPv4 subnet mask)	XXX. XXX. XXX. XXX (12 caratteri)
Gateway predefinito IPv4 (IPv4 default gateway)	XXX. XXX. XXX. XXX (12 caratteri)
Link Indirizzo locale IPv6 (IPv6 link-local address)	XXXX: XXXX: XXXX: XXXX: XXXX: XXXX: XXXX: XXXX (32 caratteri)
Lunghezza prefisso link locale IPv6 (IPv6 link-local prefix length)	XXX (fino a un massimo di 3 cifre)
Indirizzo manuale IPv6 (IPv6 manual address)	XXXX: XXXX: XXXX: XXXX: XXXX: XXXX: XXXX: XXXX (32 caratteri)
Lunghezza prefisso manuale IPv6 (IPv6 manual prefix length)	XXX (fino a un massimo di 3 cifre)
Indirizzo 1 senza stato IPv6 (IPv6 stateless address 1)	XXXX: XXXX: XXXX: XXXX: XXXX: XXXX: XXXX: XXXX (32 caratteri)
Lungh. prefisso 1 senza stato IPv6 (IPv6 stateless prefix length 1)	XXX (fino a un massimo di 3 cifre)
Indirizzo 2 senza stato IPv6 (IPv6 stateless address 2)	XXXX: XXXX: XXXX: XXXX: XXXX: XXXX: XXXX: XXXX (32 caratteri)
Lungh. prefisso 2 senza stato IPv6 (IPv6 stateless prefix length 2)	XXX (fino a un massimo di 3 cifre)

Indirizzo 3 senza stato IPv6 (IPv6 stateless address 3)	XXXX: XXXX: XXXX: XXXX: XXXX: XXXX: XXXX: XXXX (32 caratteri)
Lungh. prefisso 3 senza stato IPv6 (IPv6 stateless prefix length 3)	XXX (fino a un massimo di 3 cifre)
Indirizzo 4 senza stato IPv6 (IPv6 stateless address 4)	XXXX: XXXX: XXXX: XXXX: XXXX: XXXX: XXXX: XXXX (32 caratteri)
Lungh. prefisso 4 senza stato IPv6 (IPv6 stateless prefix length 4)	XXX (fino a un massimo di 3 cifre)
Gateway predefinito 1 IPv6 (IPv6 default gateway 1)	XXXX: XXXX: XXXX: XXXX: XXXX: XXXX: XXXX: XXXX (32 caratteri)
Gateway predefinito 2 IPv6 (IPv6 default gateway 2)	XXXX: XXXX: XXXX: XXXX: XXXX: XXXX: XXXX: XXXX (32 caratteri)
Gateway predefinito 3 IPv6 (IPv6 default gateway 3)	XXXX: XXXX: XXXX: XXXX: XXXX: XXXX: XXXX: XXXX (32 caratteri)
Gateway predefinito 4 IPv6 (IPv6 default gateway 4)	XXXX: XXXX: XXXX: XXXX: XXXX: XXXX: XXXX: XXXX (32 caratteri)
Indirizzo MAC (Wi-Fi) (MAC address (Wi-Fi))	XX:XX:XX:XX:XX:XX (12 caratteri)
Impostazioni IPsec (IPsec settings)	Attiva (ESP) (Enable (ESP)) / Attiva (ESP & AH) / Attiva (AH) (Enable (AH)) / Disattiva (Disable)
Nome stampante (Printer name)	XXXXXXXXXXXXXXXXXX (fino a un massimo di 15 caratteri)
Nome servizio Bonjour (Bonjour service name)	XXXXXXXXXXXXXXXXXX XXXXXXXXXXXXXXXXXX XXXXXXXXXXXXXXXXXX XXXXXXXXXXXXXXXXXX (fino a un massimo di 52 caratteri)

("XX" rappresenta caratteri alfanumerici.)

Per modificare l'impostazione, selezionare **Impostazioni (Settings)**.

- **Attiva/disattiva il Wi-Fi (Enable/disable Wi-Fi)**

Selezionare **Attiva (Enable)** per connettersi in modalità wireless tramite router wireless.

- **Impostazione Wi-Fi (Wi-Fi setup)**

Selezionare la modalità di configurazione del Wi-Fi.

- **Connessione w.less facile**

Selezionare questa opzione se si specificano le impostazioni delle informazioni del punto di accesso sulla stampante direttamente da una periferica (quale uno smartphone o un tablet) senza utilizzare il router wireless. Per la procedura di impostazione, attenersi alle istruzioni visualizzate sullo schermo del dispositivo connesso.

- **Connessione manuale**

Selezionare questa opzione quando si eseguono impostazioni per il Wi-Fi utilizzando il pannello dei comandi della stampante.

- **WPS (Metodo pulsante) (WPS (Push button method))**

Selezionare questa opzione quando si eseguono impostazioni per il Wi-Fi utilizzando un router wireless che supporta un metodo pulsante Wi-Fi Protected Setup (WPS). Seguire le istruzioni visualizzate sullo schermo durante l'impostazione.

■ **Altri tipi di connessione (Other connection types)**

■ **Connessione manuale (avan.) (Manual connect (adv.))**

Selezionare questa opzione per eseguire le impostazioni del Wi-Fi manualmente. È possibile specificare più chiavi WEP.

■ **WPS (Metodo codice PIN) (WPS (PIN code method))**

Selezionare questa opzione per eseguire le impostazioni per il Wi-Fi utilizzando un router wireless che supporta un metodo codice PIN Wi-Fi Protected Setup (WPS). Seguire le istruzioni visualizzate sullo schermo durante l'impostazione.

◦ **Avanzate**

Per ulteriori informazioni su ciascun elemento di impostazione:

■ [Avanzate \(Advanced\)](#)

• **Wireless diretto (Wireless Direct)**

Sono visualizzate le seguenti informazioni delle impostazioni sulla connessione wireless diretta. (Alcune voci non vengono visualizzate in base alle impostazioni della stampante.)

Voci	Impostazione
Connessione (Connection)	Attiva (Enable) / Disattiva (Disable)
Nome di rete (SSID)/periferica (Network (SSID)/device name)	DIRECT-XXXX-PRO-200series
Password	XXXXXXXXXX (10 caratteri)
Modalità di comunicazione (Communication mode)	Wireless diretto (Wireless Direct)
Canale (Channel)	3
Protezione Wi-Fi (Wi-Fi security)	WPA2-PSK (AES)
N. di periferiche connesse ora (No. of printers connected now)	XX/XX
Indirizzo IPv4 (IPv4 address)	XXX. XXX. XXX. XXX (12 caratteri)
Subnet mask IPv4 (IPv4 subnet mask)	XXX. XXX. XXX. XXX (12 caratteri)
Gateway predefinito IPv4 (IPv4 default gateway)	XXX. XXX. XXX. XXX (12 caratteri)
Link Indirizzo locale IPv6 (IPv6 link-local address)	XXXX: XXXX: XXXX: XXXX: XXXX: XXXX: XXXX: XXXX (32 caratteri)
Lunghezza prefisso link locale IPv6 (IPv6 link-local prefix length)	XXX (fino a un massimo di 3 cifre)
Indirizzo MAC (Wi-Fi) (MAC address (Wi-Fi))	XX:XX:XX:XX:XX:XX (12 caratteri)
Impostazioni IPsec (IPsec settings)	Attiva (ESP) (Enable (ESP)) / Attiva (ESP & AH) (Enable (ESP & AH)) / Attiva (AH) (Enable (AH)) / Disattiva (Disable)
Nome stampante (Printer name)	XXXXXXXXXXXXXXXXXX (fino a un massimo di 15 caratteri)

Nome servizio Bonjour (Bonjour service name)	XXXXXXXXXXXXXX XXXXXXXXXXXXXX XXXXXXXXXXXXXX XXXXXXXXXXXXXX (fino a un massimo di 52 caratteri)
---	--

("XX" rappresenta caratteri alfanumerici.)

Per modificare l'impostazione, selezionare **Impostazioni (Settings)**.

- **Attiva/disattiva wireless diretto (Enable/disable Wireless Direct)**

Selezionare **Sì (Yes)** per connettersi in modalità wireless senza router wireless.

- **Cambia SSID/nome periferica (Change SSID/device name)**

Consente di modificare l'identificatore (SSID/il nome della stampante visualizzato su una periferica compatibile con Wi-Fi Direct) per la connessione wireless diretta.

- **Cambia password (Change password)**

Consente di modificare la password per la connessione wireless diretta.

- **Conferma richiesta connessione (Connection request confirmation)**

Modifica la visualizzazione/non visualizzazione della schermata di conferma quando i dispositivi compatibili con Wi-Fi Direct sono collegati alla stampante.

- **Avanzate**

Per ulteriori informazioni su ciascun elemento di impostazione:

■ [Avanzate \(Advanced\)](#)

- **LAN wired (Wired LAN)**

Sono visualizzate le seguenti informazioni delle impostazioni sulla connessione LAN wired. (Alcune voci non vengono visualizzate in base alle impostazioni della stampante.)

Voci	Impostazione
Connessione (Connection)	Attivata (connessa) (Enabled (connected)) / Attivata (disconnessa) (Enabled (disconnected)) / Disattiva (Disable)
Indirizzo IPv4 (IPv4 address)	XXX. XXX. XXX. XXX (12 caratteri)
Subnet mask IPv4 (IPv4 subnet mask)	XXX. XXX. XXX. XXX (12 caratteri)
Gateway predefinito IPv4 (IPv4 default gateway)	XXX. XXX. XXX. XXX (12 caratteri)
Link Indirizzo locale IPv6 (IPv6 link-local address)	XXXX: XXXX: XXXX: XXXX: XXXX: XXXX: XXXX: XXXX (32 caratteri)
Lunghezza prefisso link locale IPv6 (IPv6 link-local prefix length)	XXX (fino a un massimo di 3 cifre)
Indirizzo manuale IPv6 (IPv6 manual address)	XXXX: XXXX: XXXX: XXXX: XXXX: XXXX: XXXX: XXXX (32 caratteri)
Lunghezza prefisso manuale IPv6 (IPv6 manual prefix length)	XXX (fino a un massimo di 3 cifre)
Indirizzo 1 senza stato IPv6 (IPv6 stateless address 1)	XXXX: XXXX: XXXX: XXXX: XXXX: XXXX: XXXX: XXXX (32 caratteri)

Lungh. prefisso 1 senza stato IPv6 (IPv6 stateless prefix length 1)	XXX (fino a un massimo di 3 cifre)
Indirizzo 2 senza stato IPv6 (IPv6 stateless address 2)	XXXX: XXXX: XXXX: XXXX: XXXX: XXXX: XXXX: XXXX (32 caratteri)
Lungh. prefisso 2 senza stato IPv6 (IPv6 stateless prefix length 2)	XXX (fino a un massimo di 3 cifre)
Indirizzo 3 senza stato IPv6 (IPv6 stateless address 3)	XXXX: XXXX: XXXX: XXXX: XXXX: XXXX: XXXX: XXXX (32 caratteri)
Lungh. prefisso 3 senza stato IPv6 (IPv6 stateless prefix length 3)	XXX (fino a un massimo di 3 cifre)
Indirizzo 4 senza stato IPv6 (IPv6 stateless address 4)	XXXX: XXXX: XXXX: XXXX: XXXX: XXXX: XXXX: XXXX (32 caratteri)
Lungh. prefisso 4 senza stato IPv6 (IPv6 stateless prefix length 4)	XXX (fino a un massimo di 3 cifre)
Gateway predefinito 1 IPv6 (IPv6 default gateway 1)	XXXX: XXXX: XXXX: XXXX: XXXX: XXXX: XXXX: XXXX (32 caratteri)
Gateway predefinito 2 IPv6 (IPv6 default gateway 2)	XXXX: XXXX: XXXX: XXXX: XXXX: XXXX: XXXX: XXXX (32 caratteri)
Gateway predefinito 3 IPv6 (IPv6 default gateway 3)	XXXX: XXXX: XXXX: XXXX: XXXX: XXXX: XXXX: XXXX (32 caratteri)
Gateway predefinito 4 IPv6 (IPv6 default gateway 4)	XXXX: XXXX: XXXX: XXXX: XXXX: XXXX: XXXX: XXXX (32 caratteri)
Indirizzo MAC (LAN wired) (MAC address (Wired LAN))	XX:XX:XX:XX:XX:XX (12 caratteri)
Impostazioni IPsec (IPsec settings)	Attiva (ESP) (Enable (ESP)) / Attiva (ESP & AH) (Enable (ESP & AH)) / Attiva (AH) (Enable (AH)) / Disattiva (Disable)
Nome stampante (Printer name)	XXXXXXXXXXXXXXXXXX (fino a un massimo di 15 caratteri)
Nome servizio Bonjour (Bonjour service name)	XXXXXXXXXXXXXXXXXX XXXXXXXXXXXXXXXXXX XXXXXXXXXXXXXXXXXX XXXXXXXXXXXXXXXXXX (fino a un massimo di 52 caratteri)

("XX" rappresenta caratteri alfanumerici.)

Per modificare l'impostazione, selezionare **Impostazioni (Settings)**.

- **Attiva/disattiva LAN wired (Enable/disable Wired LAN)**

Selezionare **Attiva (Enable)** quando ci si collega alla rete LAN wired.

- **Avanzate**

Per ulteriori informazioni su ciascun elemento di impostazione:

■ [Avanzate \(Advanced\)](#)

- **Stampa dett. (Print details)**

Stampa il le informazioni sulle impostazioni LAN della stampante con la connessione Wi-Fi, la connessione LAN wired, la connessione wireless diretta.

Per gli elementi che è possibile verificare, consultare i seguenti.

■ [Stampa delle impostazioni di rete](#)

»»» Importante

- Nel foglio su cui vengono stampate le informazioni sulle impostazioni LAN sono contenute informazioni importanti sul computer. Trattarle con la dovuta cura.

»»» Nota

- È inoltre possibile stampare le informazioni sulle impostazioni LAN selezionando nell'ordine seguente dalla schermata HOME.

Impostazioni LAN (LAN settings) > Stampa dett. (Print details)

• Avanzate

Selezionando **Avanzate (Advanced)** su ciascuna schermata delle impostazioni di connessione Wi-Fi, connessione LAN wired e connessione Wireless diretto, le informazioni LAN possono essere impostate in modo dettagliato.

»»» Importante

- Se la LAN è disattivata, gli elementi seguenti non possono essere selezionati.

- **Impostazione nome stampante (Set printer name)**

Indica il nome della stampante. È possibile utilizzare da 2 a 15 caratteri per il nome.

»»» Nota

- Non è possibile utilizzare un nome della stampante uguale a quello già utilizzato per altri dispositivi connessi alla LAN.
- Non è possibile utilizzare un trattino come carattere iniziale o finale del nome della stampante.

- **Impostazioni TCP/IP (TCP/IP settings)**

Esegue l'impostazione IPv4 o IPv6.

- **Impostazione WSD (WSD settings)**

Voci di impostazione quando si utilizza WSD (uno dei protocolli di rete supportati in Windows 10, Windows 8.1 e Windows 7).

- **Attiva/disattiva WSD (Enable/disable WSD)**

Consente di selezionare se WSD è attivato o disattivato.

»»» Nota

- Quando questa impostazione è attivata, l'icona della stampante viene visualizzata in Esplora rete in Windows 10, Windows 8.1 e Windows 7.

- **Ottimizza WSD in ingresso (Optimize inbound WSD)**

Selezionando **Attiva (Enable)** è possibile ricevere i dati di stampa WSD più velocemente.

- **Impostazione timeout (Timeout settings)**

Indica la lunghezza del timeout.

- **Impostazioni Bonjour (Bonjour settings)**

Voci delle impostazioni quando si utilizza Bonjour.

■ **Attiva/disattiva Bonjour (Enable/disable Bonjour)**

Selezionando **Attiva (Enable)** è possibile utilizzare Bonjour per eseguire le impostazioni di rete.

■ **Nome servizio (Service name)**

Specifica il nome del servizio Bonjour. È possibile utilizzare fino a 48 caratteri per il nome.

»» **Nota**

- Non è possibile utilizzare lo stesso nome di servizio già utilizzato per altri dispositivi LAN connessi.

◦ **Impostazioni IEEE802.1X (IEEE802.1X settings)**

Imposta il metodo di autenticazione IEEE802.1X, ecc.

◦ **Impostazione protocollo LPR (LPR protocol settings)**

Attiva/disattiva l'impostazione LPR.

◦ **Protocollo RAW (RAW protocol)**

Attiva/disattiva la stampa RAW.

◦ **LLMNR**

Specifica ON/OFF di LLMNR (Link-Local Multicast Name Resolution). Selezionando **ATTIVATO (ON)** si consente alla stampante di rilevare l'indirizzo IP della stampante in base al nome della stampante senza un server DNS.

◦ **Impostazioni IPP (IPP settings)**

Selezionando **Attiva (Enable)** è possibile stampare tramite la rete con il protocollo IPP.

◦ **Comunicazione PictBridge (PictBridge communication)**

Impostazione delle voci per la stampa da una periferica compatibile con PictBridge (Wi-Fi).

■ **Attiva/disattiva comunicazione (Enable/disable communication)**

Selezionando **Attivo (Enable)**, è possibile stampare da una periferica compatibile con PictBridge (Wi-Fi).

■ **Impostazione timeout (Timeout setting)**

Indica la lunghezza del timeout.

◦ **Impostazioni Wi-Fi DRX (Wi-Fi DRX settings)**

Selezionando **Attiva (Enable)** è possibile attivare la ricezione discontinua quando si utilizza il Wi-Fi.

◦ **Impostazione LAN DRX wired (Wired LAN DRX settings)**

Selezionando **Attiva (Enable)** è possibile attivare la ricezione discontinua quando la stampante è collegata a una periferica compatibile con la LAN cablata.

◦ **Impostazioni IPsec (IPsec settings)**

Selezionando **Attivo (Enable)**, è possibile specificare la protezione IPsec.

Impostazioni stampa PictBridge

Selezionare questa opzione da **Impostazioni periferica (Printer settings)** in **Impostazioni varie (Various settings)**.

È possibile modificare le impostazioni di stampa quando si stampa da una periferica compatibile con PictBridge (Wi-Fi).

Configurare le impostazioni di stampa su **Predefinita (Default)** nella periferica compatibile con PictBridge (Wi-Fi) quando si desidera stampare in base alle impostazioni presenti sulla stampante.

Per modificare le impostazioni di stampa dalla periferica compatibile con PictBridge (Wi-Fi):

■ [Impostazioni su una periferica compatibile con PictBridge \(Wi-Fi\)](#)

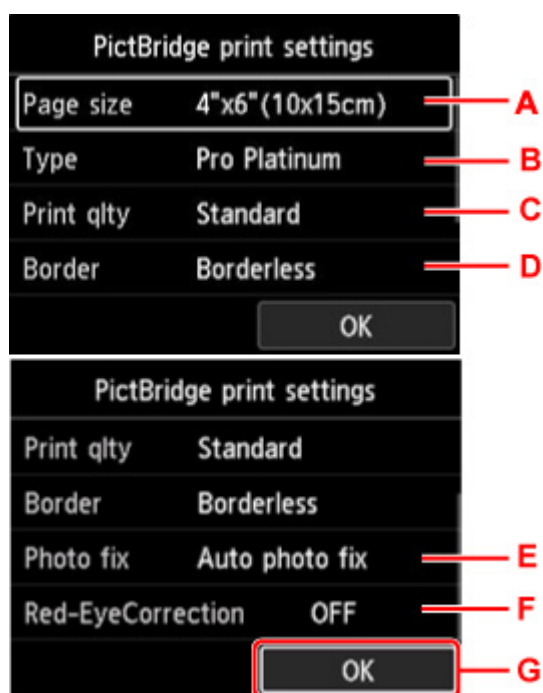

A. For. pag. (Page size)

Selezionare il formato carta quando si stampa direttamente da una periferica compatibile con PictBridge (Wi-Fi).

Quando si configurano le impostazioni PictBridge (Wi-Fi) dalla stampante, impostare **Formato carta (Paper size)** su **Predefinita (Default)** nella periferica compatibile con PictBridge (Wi-Fi).

B. Tipo (Type) (Tipo di supporto)

Selezionare il tipo di supporto quando si stampa direttamente da una periferica compatibile con PictBridge (Wi-Fi).

Quando si configurano le impostazioni PictBridge (Wi-Fi) dalla stampante, impostare **Tipo di carta (Paper type)** su **Predefinita (Default)** nella periferica compatibile con PictBridge (Wi-Fi).

C. Qual. st. (Print qlty) (Qualità di stampa)

Selezionare la qualità di stampa quando si stampa direttamente da una periferica compatibile con PictBridge (Wi-Fi).

D. Bordo (Border) (Stampa con o senza bordo)

Consente di selezionare il layout con bordo o senza bordo.

Quando si configurano le impostazioni PictBridge (Wi-Fi) dalla stampante, impostare **Layout** su **Predefinita (Default)** nella periferica compatibile con PictBridge (Wi-Fi).

E. **Corr.foto (Photo fix)**

Quando si seleziona **Correz. auto. foto (Auto photo fix)**, la scena o il viso di una persona di una foto scattata viene riconosciuto e viene applicata automaticamente la correzione più adatta per ogni foto. È possibile oscurare un volto per la stampa grazie all'aumento della retroilluminazione. Questa funzione consente inoltre l'analisi di una scena, ad esempio un paesaggio, una scena notturna, un ritratto e così via, e corregge automaticamente ciascuna scena con il colore, la luminosità o il contrasto più adatto per la stampa.

▶▶▶ **Nota**

- Per impostazione predefinita, le foto su una periferica compatibile con PictBridge (Wi-Fi) vengono stampate con la correzione automatica applicata.
- Se si seleziona **Nessuna correz. (No correction)**, le foto vengono stampate senza correzione.

F. **Correz. occhi rossi (Red-EyeCorrection)**

Selezionare **ATTIVATO (ON)** per correggere gli occhi rossi nei ritratti causati dal flash.

In base al tipo di foto, l'effetto occhi rossi potrebbe non venire corretto oppure potrebbero venire corrette parti diverse dagli occhi.

G. Premere il pulsante **OK** per specificare le impostazioni di stampa.

Impostazioni di stampa AirPrint

Selezionare questa opzione da **Impostazioni periferica (Printer settings)** in **Impostazioni varie (Various settings)**.

È possibile modificare le impostazioni di stampa durante la stampa tramite AirPrint dalla periferica macOS o iOS.

- **Imp. qualità di stampa (Print quality settings)**

- **Modalità colore**

Selezionare il metodo di correzione colore adatto al tipo di documento da stampare.

»»» Importante

- Anche se si seleziona il profilo ICC, la stampa viene eseguita senza il profilo ICC se non incluso nelle informazioni sulla carta aggiunte con Media Configuration Tool. Anche se il profilo ICC è incluso nelle informazioni sulla carta, la stampa non riesce e la carta viene espulsa come carta in bianco se il profilo non è supportato dalla stampante.

Impostazioni di stampa foto dello smartphone

È possibile impostare la correzione per la qualità di immagine quando si stampano foto dallo smartphone o dal tablet.

- **Correz. auto. foto (Auto photo fix)**

Se si seleziona **ATTIV. (ON)**, verrà automaticamente corretta la qualità ottimale dell'immagine.

»» Nota

- A seconda della funzione di stampa dello smartphone o del tablet utilizzato, la correzione dell'immagine potrebbe non essere possibile.

Altre impostazioni periferica

Selezionare questa opzione da **Impostazioni periferica (Printer settings)** in **Impostazioni varie (Various settings)**.

»»» Importante

- La password amministratore, se abilitata, è necessaria per modificare questa impostazione.

- **Impostazioni data/ora (Date/time settings)**

Consente di impostare la data e l'ora correnti.

»»» Importante

- Se si verifica un'interruzione dell'alimentazione o se si scollega accidentalmente il cavo di alimentazione, le impostazioni relative alla data e all'ora vengono reimpostate.

- **Formato visualizzazione data (Date display format)**

Consente di modificare il formato di visualizzazione delle date stampate.

- **Ripetizione tasti (Key repeat)**

Attiva/disattiva l'input continuo tenendo premuti i pulsanti  quando si seleziona un menu o un'impostazione.

- **Utilizzo di UI remota (Use of Remote UI)**

Attiva/disattiva l'Interfaccia utente remota.

- **Layout di tastiera (Keyboard layout)**

È possibile selezionare un layout da visualizzare sul display LCD tra i layout di tastiera riportati di seguito.

- QWERTY
- QWERTZ
- AZERTY

Selezione lingua

Selezionare questa opzione da **Impostazioni periferica (Printer settings)** in **Impostazioni varie (Various settings)**.

»» Importante

- La password amministratore, se abilitata, è necessaria per modificare questa impostazione.

Consente di modificare la lingua per i messaggi e i menu sul display LCD.

Aggiornamento del firmware

Selezionare questa opzione da **Impostazioni periferica (Printer settings)** in **Impostazioni varie (Various settings)**.

►►► Importante

- La password amministratore, se abilitata, è necessaria per modificare questa impostazione.

È possibile aggiornare il firmware della stampante, verificare la versione del firmware o configurare le impostazioni di una schermata di notifica, di un server DNS e di un server proxy.

►►► Nota

- Se la LAN è disattivata, non è possibile usare **Installa aggiornamento (Install update)**, **Impostazione server DNS (DNS server setup)**, **Impostazione server proxy (Proxy server setup)**.

- **Installa aggiornamento (Install update)**

Consente di eseguire l'aggiornamento del firmware della stampante. Se si seleziona **Si (Yes)**, l'aggiornamento del firmware viene avviato. Per eseguire l'aggiornamento, seguire le istruzioni visualizzate sullo schermo.

►►► Importante

- Quando si utilizza questa funzione, accertarsi che la stampante sia connessa a Internet.

►►► Nota

- Se l'aggiornamento del firmware non è completo, verificare quanto segue ed eseguire le operazioni necessarie.
 - Verificare le impostazioni di rete come un router wireless.
 - Se viene visualizzato **Impossibile collegarsi al server. (Cannot connect to the server.)** sul display LCD, premere il pulsante **OK** e riprovare dopo alcuni istanti.

- **Verifica la versione corrente (Check current version)**

È possibile verificare la versione corrente del firmware.

- **Impostazione notifica aggiornam. (Update notification settings)**

Quando si seleziona **Si (Yes)** e l'aggiornamento del firmware è disponibile, la schermata di notifica dell'aggiornamento viene visualizzata sul display LCD.

- **Impostazione server DNS (DNS server setup)**

Consente di configurare le impostazioni per un server DNS. Selezionare **Impostazione automatica (Auto setup)** o **Impostazione manuale (Manual setup)**. Se si seleziona **Impostazione manuale (Manual setup)**, seguire le istruzioni visualizzate sul display LCD per eseguire le impostazioni.

- **Impostazione server proxy (Proxy server setup)**

Consente di configurare le impostazioni di un server proxy. Seguire il display LCD per eseguire le impostazioni.

Impostazioni sulla carta

Selezionare questa opzione da **Impostazioni periferica (Printer settings)** in **Impostazioni varie (Various settings)**.

- **Imp. carta alimentatore superiore (Top feed paper settings)**

Impostare il formato e il tipo di supporto della carta caricata nell'alimentatore superiore.

- **Imp. carta vassoio aliment. man. (Manual feed tray paper settings)**

Impostare il formato e il tipo di supporto della carta caricata nel vassoio di alimentazione manuale.

- **Verifica sostituzione carta (Check paper replacement)**

Se si seleziona **Sì (Yes)**, la stampante rileva che la carta è stata caricata o rimossa.

Quando viene visualizzata la schermata di registrazione della carta dopo il caricamento della carta, registrare il formato carta e il tipo di supporto.

- **Ril. impost. carta errata (Det. paper setting mismatch)**

Se si seleziona **Sì (Yes)**, la stampante rileva se il formato della carta e il tipo di supporto sono uguali a quelli registrati. Se la stampa inizia con impostazioni non corrispondenti, viene visualizzato un messaggio di errore sul display LCD.

- [Registrazione delle informazioni sulla carta](#)

- **Impostazioni carta avanzate (Advanced paper settings)**

Eseguire le impostazioni di seguito riportate per ciascun tipo di supporto.

- **Spessore carta (altezza testina) (Paper thickness (head height))**
- **Pausa tra le scansioni (Pause between scans)**
- **Pausa tra le pagine (Pause between pages)**
- **Rileva larghezza carta (Detect paper width)**

Selezionando **Riprist. impost. per tutta la carta (Reset paper settings for all paper)**, **Sì (Yes)** e premendo il pulsante **OK**, le impostazioni vengono inizializzate. Se abilitata, è necessario inserire la password di amministratore.

- **Stampa impostaz. carta avanzate (Print advanced paper settings)**

Selezionando **Sì (Yes)** e premendo il pulsante **OK**, viene stampata ciascuna impostazione specificata in **Impostazioni carta avanzate (Advanced paper settings)**.

- **Riprist. impost. per tutta la carta (Reset paper settings for all paper)**

Selezionando **Sì (Yes)** e premendo il pulsante **OK**, viene inizializzata ciascuna impostazione specificata in **Impostazioni carta avanzate (Advanced paper settings)**.

Se abilitata, è necessario inserire la password di amministratore.

Impostazioni risparmio energia

Selezionare questa opzione da **Impostazioni periferica (Printer settings)** in **Impostazioni varie (Various settings)**.

Attivando questa impostazione è possibile accendere/spegnere la stampante automaticamente per risparmiare elettricità.

»» Importante

- La password amministratore, se abilitata, è necessaria per modificare questa impostazione.
- **Spegn. automatico (Auto power off)**
Specifica il periodo di tempo per spegnere la stampante automaticamente quando non viene eseguita alcuna operazione o non vengono inviati dati alla stampante.
- **Accen. automatica (Auto power on)**
Selezionando **ATTIVATO (ON)** si consente alla stampante di accendersi automaticamente quando si stampano dati inviati alla stampante.

Impostazione silenziosa

Selezionare questa opzione da **Impostazioni periferica (Printer settings)** in **Impostazioni varie (Various settings)**.

Attivare questa funzione sulla stampante se si desidera ridurre il rumore durante il funzionamento, ad esempio quando si stampa di notte.

»»» Importante

- La password amministratore, se abilitata, è necessaria per modificare questa impostazione.

• DISATTIVATO

Selezionare quando non si utilizza la modalità silenziosa.

• ATTIVATO (ON)

Selezionare per ridurre il rumore durante il funzionamento quando si stampa.

»»» Importante

- La velocità operativa è ridotta rispetto a quando si seleziona **DISATT. (OFF)**.
- L'efficacia di questa funzione potrebbe non essere rilevante, a seconda dell'impostazione presente sulla stampante. Inoltre, determinati rumori, ad esempio quando la stampante è in fase di preparazione, non vengono ridotti.

»»» Nota

- È possibile selezionare l'opzione **Impostazione silenziosa (Quiet setting)** nel pannello dei comandi della stampante o nel driver della stampante. Indipendentemente dal modo in cui è stata impostata, la modalità silenziosa viene applicata quando si effettuano operazioni dal pannello dei comandi della stampante oppure si esegue la stampa dal computer.

Impostazioni password amministratore

Selezionare questa opzione da **Impostazioni periferica (Printer settings)** in **Impostazioni varie (Various settings)**.

►►► Importante

- La password amministratore, se abilitata, è necessaria per modificare questa impostazione.

È possibile specificare o disabilitare la password amministratore.

Se si specifica la password dell'amministratore, selezionare l'intervallo e specificare la password dell'amministratore.

- **UI remota o altri strumenti (Remote UI and other tools)**

È necessario inserire la password amministratore per modificare le impostazioni usando l'Interfaccia utente remota o IJ Network Device Setup Utility.

- **LCD, UI remota o altri strumenti (LCD, Remote UI, and other tools)**

È necessario inserire la password amministratore per modificare le impostazioni usando il pannello dei comandi della stampante, l'interfaccia utente remota o IJ Network Device Setup Utility.

■ [Impostazione della password dell'amministratore sul Pannello dei comandi](#)

Impostazione della password dell'amministratore sul pannello dei comandi

È possibile specificare o disabilitare la password amministratore.

Se si specifica la password dell'amministratore, occorre immettere la password per utilizzare gli elementi o modificare le impostazioni seguenti.

- **Impostazione servizio Web (Web service setup)**
- **Impostazioni LAN**
- **Altre impostazioni periferica**
- **Selezione lingua**
- **Aggiornamento del firmware**
- **Impostazioni risparmio energia**
- **Impostazione silenziosa**
- **Impostazioni password amministratore**
- **Ripristina impostazione (Reset settings)** (ad eccezione di **Ripristina tutto (Reset all)**)

Per specificare la password amministratore, attenersi alla seguente procedura.

1. Controllare che la stampante sia accesa.

■ [Alimentazione](#)

2. Selezionare  **Impostazioni varie (Various settings)** nella schermata HOME e premere il pulsante **OK**.

■ [LCD e pannello dei comandi](#)

3. Utilizzare i pulsanti ▲▼ per selezionare **Impostazioni periferica (Printer settings)** e premere il pulsante **OK**.
4. Utilizzare i pulsanti ▲▼ per selezionare **Imposta password ammin. (Administrator password settings)** e premere il pulsante **OK**.

5. Quando viene visualizzata la schermata di conferma per specificare la password dell'amministratore, selezionare **Sì (Yes)** e premere il pulsante **OK**.

Se non si specifica una password dell'amministratore, viene visualizzato il messaggio di conferma della registrazione. Selezionare **Sì (Yes)** e premere il pulsante **OK**. Quando il messaggio viene nuovamente visualizzato, premere il pulsante **OK**.

►►► **Importante**

- La password dell'amministratore viene impostata al momento dell'acquisto. Il numero di serie della stampante viene utilizzato come password.

Per la password dell'amministratore, fare riferimento a Password amministratore.

6. Quando viene visualizzata la schermata **Gestione password (Manage passwords)**, utilizzare i pulsanti ▲▼ per selezionare **Cambia password ammin. (Change administrator password)** e premere il pulsante **OK**.

Se non si specifica una password dell'amministratore, selezionare **Rimuovi password ammin. (Remove administrator password)** e il pulsante **OK**. Selezionare **Sì (Yes)** e premere il pulsante **OK**. Quando il messaggio viene nuovamente visualizzato, premere il pulsante **OK**.

7. Utilizzare i pulsanti ▲▼ per selezionare un intervallo di validità della password dell'amministratore e premere il pulsante **OK**.

UI remota o altri strumenti (Remote UI and other tools)

È necessario inserire la password amministratore per modificare le impostazioni usando l'Interfaccia utente remota o IJ Network Device Setup Utility.

LCD, UI remota o altri strumenti (LCD, Remote UI, and other tools)

È necessario inserire la password amministratore per modificare le impostazioni usando il pannello dei comandi della stampante, l'interfaccia utente remota o IJ Network Device Setup Utility.

8. Immettere la password dell'amministratore.

Premendo il pulsante **OK** viene visualizzata la schermata di input.

Utilizzare i pulsanti ▲▼◀▶ per selezionare **OK** e premere il pulsante **OK** una volta inserita la password dell'amministratore.

▶▶▶ Importante

- Alla password modificata vengono applicate le seguenti limitazioni di caratteri:
 - Impostare la password utilizzando da 4 a 32 caratteri.
 - I caratteri consentiti sono caratteri alfanumerici a singolo byte, spazi vuoti, caratteri con dieresi e i simboli riportati qui di seguito.
- ! @ # \$ % ^ & * _ ; : , . / ` = + ' " () [] { } < > |
 - Per motivi di sicurezza, si consiglia di utilizzare minimo 8 caratteri alfanumerici.

9. Utilizzare i pulsanti ▲▼ per selezionare **Applica (Apply)** e premere il pulsante **OK**.

10. Inserire di nuovo la password dell'amministratore specificata.

Premendo il pulsante **OK** viene visualizzata la schermata di input.

Dopo aver inserito la password dell'amministratore nella schermata di input della password, utilizzare i pulsanti ▲▼◀▶ per selezionare **Applica (Apply)** e premere il pulsante **OK**.

La password amministratore viene abilitata.

Se si desidera disattivare la password dell'amministratore:

Una volta effettuate le operazioni nel seguente ordine nel pannello dei comandi della stampante, seguire le istruzioni visualizzate sullo schermo per rimuovere la password dell'amministratore.

Impostazioni varie (Various settings) > Impostazioni periferica (Printer settings) > Imposta password ammin. (Administrator password settings) > Immettere la password amministratore > Rimuovi password ammin. (Remove administrator password)

Ripristina impostazione

Selezionare questa opzione da **Impostazioni periferica (Printer settings)** in **Impostazioni varie (Various settings)**.

►►► Importante

- La password amministratore, se abilitata, è necessaria per modificare questa impostazione.

È possibile ripristinare le impostazioni predefinite.

- **Solo impostazione servizio Web (Web service setup only)**

Ripristina le impostazioni predefinite del servizio Web.

- **Solo impostazioni LAN (LAN settings only)**

Ripristina le impostazioni LAN predefinite diverse dalla password amministratore.

- **Solo impostazioni (Settings only)**

Ripristina le impostazioni predefinite del formato carta o del tipo di supporto.

- **Ripristina tutto (Reset all)**

Ripristina i valori predefiniti per tutte le impostazioni eseguite sulla stampante. La password dell'amministratore specificata per la stampante viene impostata sul valore predefinito.

►►► Nota

- Non è possibile specificare le impostazioni dei seguenti elementi sui valori di default:
 - La lingua visualizzata sull'LCD
 - La posizione corrente della testina di stampa
 - Impostazione CSR (Certificate Signing Request) per il metodo di crittografia (SSL/TLS)
 - Informazioni sui supporti registrate sulla stampante tramite Media Configuration Tool

Impostazione servizio Web

Selezionare questa opzione da **Impostazione servizio Web (Web service setup)** in **Impostazioni varie (Various settings)**.

»»» Importante

- Questa impostazione viene definita dall'amministratore. Per modificare le impostazioni, è necessaria la password dell'amministratore.

- **Registraz. utilizzo servizio Web (Web service usage registration)/Annullam. utilizzo servizio Web (Web service usage cancellation)**

Consente di registrare/eliminare l'utilizzo del servizio Web per utilizzare le informazioni della periferica della stampante verso/da PIXMA/MAXIFY Cloud Link.

- **Impost. connessione servizio Web (Web service connection setup)**

Sono disponibili le seguenti voci.

- **Impost. IJ Cloud Printing Center (IJ Cloud Printing Center setup)**

Registra/elimina la stampante in/da Canon Inkjet Cloud Printing Center.

- **Controll. impost. servizio Web (Check Web service setup)**

Verificare che la stampante sia registrata su Canon Inkjet Cloud Printing Center.

- **Emetti codice di registrazione (Issue registration code)**

Per collegare il servizio Web e la stampante, richiedere il codice di registrazione al fornitore del servizio.

- **Impostazione server DNS (DNS server setup)**

Consente di configurare le impostazioni per un server DNS. Selezionare **Impostazione automatica (Auto setup)** o **Impostazione manuale (Manual setup)**. Se si seleziona **Impostazione manuale (Manual setup)**, seguire le istruzioni visualizzate sul display LCD per eseguire le impostazioni.

- **Impostazione server proxy (Proxy server setup)**

Consente di configurare le impostazioni di un server proxy. Seguire il display LCD per eseguire le impostazioni.

Informazioni sulla stampante

Selezionare questa impostazione nella schermata HOME.

- **Informazioni di sistema (System information)**

Visualizza le informazioni di sistema della stampante.

- **Cronologia errore (Error history)**

Visualizza la cronologia degli errori.

Può contenere fino a 5 codici errore.

Per ulteriori informazioni sul codice di errore, consultare [Elenco dei codici di supporto per gli errori](#).

Modifica delle impostazioni della stampante dal computer (Windows)

- **Modifica delle opzioni di stampa**
- **Registrazione di un profilo di stampa utilizzato frequentemente**
- **Aggiornamento delle informazioni sui supporti nel driver della stampante**
- **Gestione di accensione e spegnimento della Stampante**
- **Modifica della modalità di funzionamento della Stampante**
- **Riduzione del rumore della Stampante**

Modifica delle opzioni di stampa

È possibile modificare le impostazioni dettagliate del driver della stampante per i dati di stampa inviati da un'applicazione software.

Selezionare questa casella di controllo se parte dei dati immagine risulta tagliata, se l'alimentazione carta scelta durante la stampa risulta diversa dalle impostazioni del driver oppure se si verificano errori di stampa.

1. Aprire la [finestra delle impostazioni del driver della stampante](#)
2. Fare clic su **Opzioni di stampa... (Print Options...)** nella scheda **Imposta pagina (Page Setup)**

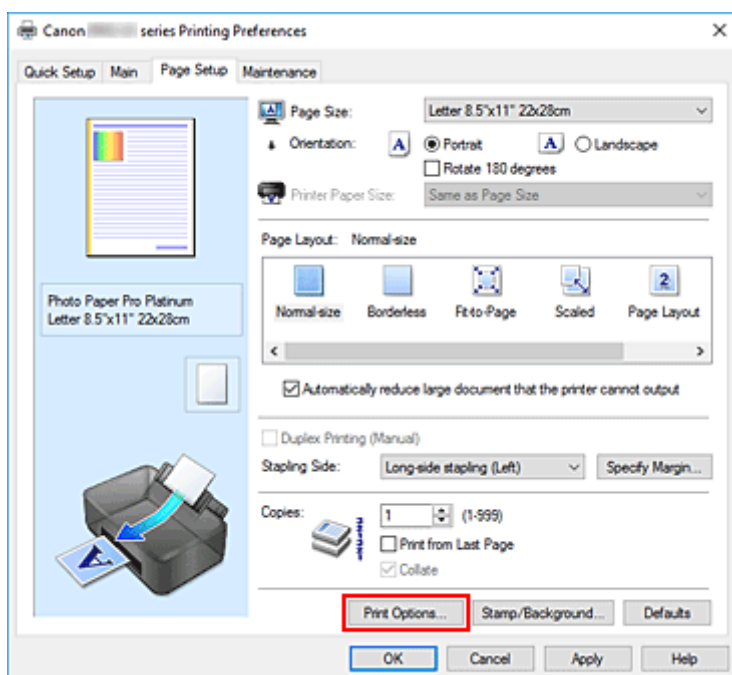

Viene visualizzata la finestra di dialogo **Opzioni di stampa (Print Options)**.

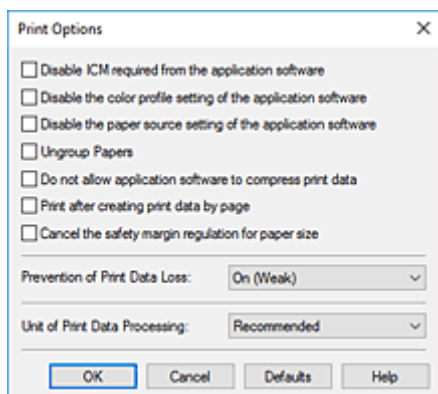

3. Modificare le singole impostazioni

Se necessario, modificare l'impostazione di ciascun elemento, quindi fare clic su **OK**.

Viene visualizzata nuovamente la scheda **Imposta pagina (Page Setup)**.

Registrazione di un profilo di stampa utilizzato frequentemente

È possibile registrare un profilo di stampa utilizzato frequentemente in **Impostazioni comuni (Commonly Used Settings)** nella scheda **Impostazione rapida (Quick Setup)**. I profili di stampa non necessari possono essere eliminati in qualsiasi momento.

Registrazione di un profilo di stampa

1. Aprire la [finestra delle impostazioni del driver della stampante](#)

2. Impostare gli elementi necessari

Da **Impostazioni comuni (Commonly Used Settings)** nella scheda **Impostazione rapida (Quick Setup)**, selezionare il profilo di stampa da utilizzare e, se necessario, modificare le impostazioni in **Funzioni aggiuntive (Additional Features)**.

È anche possibile registrare gli elementi necessari nelle schede **Principale (Main)** e **Imposta pagina (Page Setup)**.

3. Fare clic su **Salva... (Save...)**

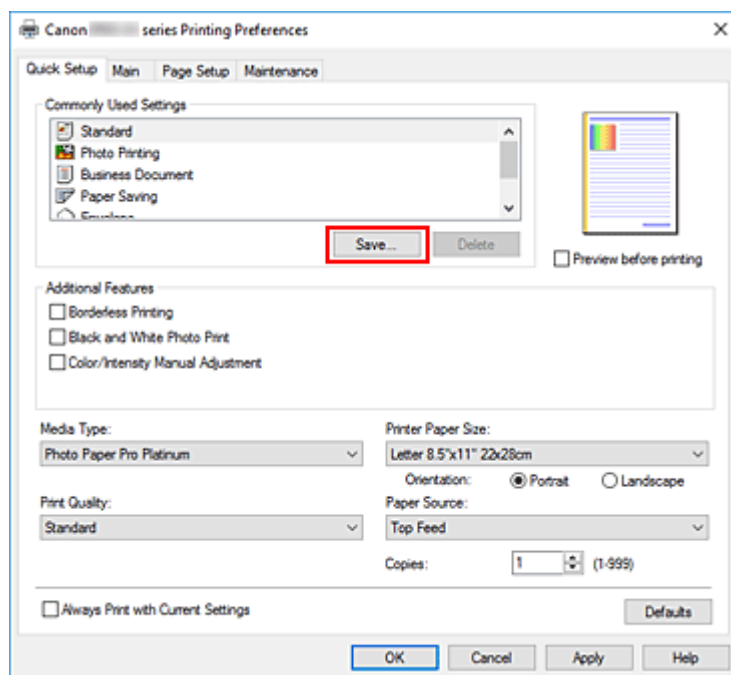

Viene visualizzata la finestra di dialogo **Salva impostazioni comuni (Save Commonly Used Settings)**.

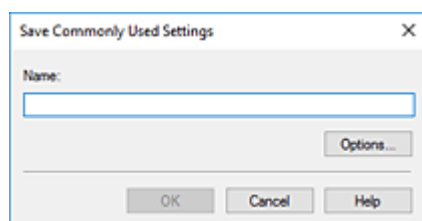

4. Salvare le impostazioni

Immettere un nome per le impostazioni di stampa da registrare nel campo **Nome (Name)**. Se necessario, fare clic su **Opzioni... (Options...)**, impostare gli elementi e fare clic su **OK**.

Nella finestra di dialogo **Salva impostazioni comuni (Save Commonly Used Settings)** fare clic su **OK** per salvare le impostazioni di stampa e tornare alla scheda **Impostazione rapida (Quick Setup)**. Il nome e l'icona vengono visualizzati in **Impostazioni comuni (Commonly Used Settings)**.

»»» Importante

- Per salvare il formato della pagina, l'orientamento e il numero di copie impostato per ciascun foglio, fare clic su **Opzioni... (Options...)** e selezionare ciascuna voce.

»»» Nota

- Se si reinstalla il driver della stampante o se ne aggiorna la versione, le impostazioni di stampa già registrate verranno eliminate da **Impostazioni comuni (Commonly Used Settings)**. Le impostazioni di stampa registrate non possono essere salvate e mantenute. Se un profilo è stato eliminato, registrare nuovamente le impostazioni di stampa.

Eliminazione di un profilo di stampa non necessario

1. Selezionare il profilo di stampa da eliminare

Selezionare il profilo di stampa che si desidera eliminare dall'elenco **Impostazioni comuni (Commonly Used Settings)** della scheda **Impostazione rapida (Quick Setup)**.

2. Eliminare il profilo di stampa

Fare clic su **Elimina (Delete)**. Quando viene visualizzato il messaggio di conferma, fare clic su **OK**. Il profilo di stampa selezionato viene eliminato dall'elenco **Impostazioni comuni (Commonly Used Settings)**.

»»» Nota

- I profili di stampa che vengono registrati con le impostazioni iniziali non possono essere eliminati.

Aggiornamento delle informazioni sui supporti nel driver della stampante

Questa funzione ottiene le informazioni più aggiornate sul supporto dalla stampante e aggiorna le informazioni sul supporto nel driver della stampante.

Quando le informazioni sui supporti vengono aggiornate, i supporti visualizzati in **Tipo di supporto (Media Type)** nella scheda **Principale (Main)** vengono aggiornate in base alle informazioni più recenti.

La procedura per l'aggiornamento delle informazioni sui supporti è descritta di seguito.



Aggiorna informazioni sul supporto (Update Media Information)

1. Aprire la schermata di impostazione del driver della stampante
2. Nella scheda **Manutenzione (Maintenance)** fare clic su **Aggiorna informazioni sul supporto (Update Media Information)**

Viene visualizzata la finestra di dialogo **Aggiorna informazioni sul supporto (Update Media Information)**.

Quando non è possibile aggiornare le informazioni sui supporti nel driver della stampante, fare clic su **Elementi della verifica iniziale (Initial Check Items)** e controllare il contenuto visualizzato.

3. Controllare che le informazioni sui supporti siano state aggiornate

Verificare, attenendosi alle istruzioni riportate nella finestra di dialogo, che la stampante sia accesa e fare clic su **Esegui (Execute)**.

Dopo la verifica della necessità di aggiornare le informazioni sui supporti nella stampante, viene visualizzato un messaggio.

Se le informazioni sui supporti nella stampante sono aggiornate, fare clic su **OK** e concludere l'aggiornamento delle informazioni sui supporti.

Se è necessario aggiornare le informazioni, attenersi alla procedura riportata di seguito:

4. Aggiornare le informazioni sui supporti

Quando viene visualizzato un messaggio di conferma, fare clic su **OK**.

Le informazioni sui supporti nel driver della stampante verranno aggiornate.

►►► Importante

- L'aggiornamento delle informazioni sui supporti può richiedere del tempo.

5. Completare l'aggiornamento delle informazioni sui supporti

Quando viene visualizzato un messaggio di conferma, fare clic su **OK**.

Le informazioni sui supporti verranno aggiornate.

»» Importante

- Riavviare il driver della stampante dopo aver aggiornato le informazioni.

»» Importante

- Accertarsi che l'aggiornamento delle informazioni sui supporti venga eseguito da un utente con privilegi di amministratore.
Gli utenti che non dispongono dei privilegi di amministratore possono controllare se è necessario aggiornare le informazioni sui supporti, ma non possono eseguire l'aggiornamento.
- Non modificare le informazioni sui supporti sulla stampante quando è in corso l'aggiornamento delle informazioni sui supporti nel driver.
- Se si aggiungono, eliminano o modificano i supporti utilizzando gli strumenti di amministrazione (Media Configuration Tool) senza aggiornare le informazioni sui supporti, possono verificarsi dei problemi che rendono impossibile la stampa.

Gestione di accensione e spegnimento della stampante

Questa funzione consente di gestire l'alimentazione della stampante da Canon IJ Printer Assistant Tool.



Spegni (Power Off)

La funzione **Spegni (Power Off)** consente di spegnere la stampante. Quando viene utilizzata questa funzione, non è possibile accendere la stampante da Canon IJ Printer Assistant Tool.

1. Aprire [Canon IJ Printer Assistant Tool](#)

2. Eseguire lo spegnimento

Fare clic su **Spegni (Power Off)**. Quando viene visualizzato il messaggio di conferma, fare clic su **OK**.

La stampante si spegne.



Accensione/spegnim. autom. (Auto Power)

Accensione/spegnim. autom. (Auto Power) consente di impostare le funzioni **Accensione automatica (Auto Power On)** e **Spegnimento automatico (Auto Power Off)**.

La funzione **Accensione automatica (Auto Power On)** consente di accendere automaticamente la stampante alla ricezione dei dati.

La funzione **Spegnimento automatico (Auto Power Off)** consente di spegnere automaticamente la stampante quando non ci sono operazioni da parte del driver della stampante o della stampante per un periodo di tempo specificato.

1. Aprire [Canon IJ Printer Assistant Tool](#)

2. Controllare che la stampante sia accesa, quindi fare clic su **Accensione/spegnim. autom. (Auto Power)**.

Viene visualizzata la finestra di dialogo **Impostazioni di accensione/spegnim. autom. (Auto Power Settings)**.

»»» Nota

- Se la stampante è spenta o la comunicazione tra la stampante e il computer è disattivata, è possibile che venga visualizzato un messaggio di errore dal momento che non è possibile rilevare lo stato della stampante tramite il computer.
In tal caso, fare clic su **OK** per visualizzare le impostazioni più recenti specificate nel computer in uso.

3. Se necessario, specificare le seguenti impostazioni:

Accensione automatica (Auto Power On)

Specificando **Abilita (Enable)** nell'elenco, è possibile accendere la stampante quando riceve i dati di stampa.

Spegnimento automatico (Auto Power Off)

Consente di specificare un intervallo di tempo dall'elenco. Quando in questo intervallo di tempo non vengono effettuate operazioni da parte del driver della stampante o dalla stampante, la stampante si spegne automaticamente.

4. Applicare le impostazioni

Fare clic su **OK**. Quando viene visualizzato il messaggio di conferma, fare clic su **OK**.

Da questo momento in poi l'impostazione risulta attivata. Quando si desidera disattivare questa funzione, selezionare **Disattivato (Disable)** dall'elenco attenendosi alla stessa procedura.

»» Nota

- Quando la stampante è spenta, il messaggio del monitor di stato Canon IJ cambia in base all'impostazione di **Accensione automatica (Auto Power On)**. Quando l'impostazione è **Abilita (Enable)**, viene visualizzato il messaggio "La stampante è in standby". Quando l'impostazione è **Disattivato (Disable)**, viene visualizzato il messaggio "Stampante non in linea".

Modifica della modalità di funzionamento della stampante

Se necessario, alternare le varie modalità di funzionamento della stampante.



Impostazioni personalizzate (Custom Settings)

1. Aprire [Canon IJ Printer Assistant Tool](#)
2. Controllare che la stampante sia accesa, quindi fare clic su **Impostazioni personalizzate (Custom Settings)**

Viene visualizzata la finestra di dialogo **Impostazioni personalizzate (Custom Settings)**.

»»» Nota

- Se la stampante è spenta o la comunicazione tra la stampante e il computer è disattivata, è possibile che venga visualizzato un messaggio di errore dal momento che non è possibile rilevare lo stato della stampante tramite il computer.
In tal caso, fare clic su **OK** per visualizzare le impostazioni più recenti specificate nel computer in uso.

3. Se necessario, specificare le seguenti impostazioni:

Rileva supporto compatibile nel vassoio multiuso (Detects compatible media in the multi-purpose tray)

Consente di rilevare se nel vassoio multiuso è caricato un supporto compatibile durante la stampa tramite il vassoio multiuso e visualizza un messaggio se non è caricato un supporto compatibile. Selezionare questa casella di controllo per rilevare se è caricato un supporto compatibile durante la stampa.

Deselezionare questa casella di controllo per stampare senza rilevare se è caricato un supporto compatibile.

»»» Importante

- Se la casella di controllo è deselezionata, la stampante potrebbe avviare la stampa dal vassoio multiuso anche se non è stato caricato un supporto compatibile nel vassoio multiuso. Pertanto, selezionare questa casella quando in circostanze normali.
- Se nel vassoio multiuso viene caricato un supporto compatibile che è già stato stampato, la stampante potrebbe rilevare che nel vassoio multiuso non è caricato alcun supporto compatibile. In questo caso, deselezionare la casella di controllo.

Ruota di 90 gradi a sinistra quando l'orientamento è [Orizzontale] (Rotate 90 degrees left when orientation is [Landscape])

Nella scheda **Imposta pagina (Page Setup)** è possibile modificare la direzione della rotazione di **Orizzontale (Landscape)** in **Orientamento (Orientation)**.

Selezionare questa opzione per ruotare i dati di 90 gradi a sinistra durante la stampa.

Deselezionare questa opzione per ruotare i dati di 90 gradi a destra durante la stampa.

»»» Importante

- Non modificare questa impostazione mentre il lavoro di stampa è visualizzato nell'elenco dei lavori in attesa. Altrimenti potrebbe accadere che alcuni caratteri vengano omessi o che il layout risulti danneggiato.

»»» Nota

- Se **Busta commerciale 10 (Envelope Com 10)**, **Busta DL (Envelope DL)**, **Yougata 4 105x235mm (Yougata 4 4.13"x9.25")** o **Yougata 6 98x190mm (Yougata 6 3.86"x7.48")** è selezionato per **Formato pagina (Page Size)** nella scheda **Imposta pagina (Page Setup)**, la stampante ruota la carta di 90 gradi a sinistra per stampare, indipendentemente dall'impostazione **Ruota di 90 gradi a sinistra quando l'orientamento è [Orizzontale] (Rotate 90 degrees left when orientation is [Landscape])**.

Non rilevare discordanze imp. carta quando si stampa da computer (Do not detect mismatched paper settings when printing from a computer)

Quando si stampano documenti dal computer e le impostazioni carta nel driver della stampante e le informazioni sulla carta registrate nella stampante non corrispondono a quelle della stampante, questa impostazione disattiva la visualizzazione del messaggio e consente di continuare a stampare.

Per disattivare il rilevamento delle mancate corrispondenze dell'impostazione carta, selezionare questa casella di controllo.

Disattiva rilevam. larghezza carta quando stampa da computer (Disables paper width detection when printing from computer)

Anche se la larghezza dei fogli rilevata dalla stampante durante la stampa dal computer differisce dalla larghezza impostata in **Formato carta (Paper Size)** nella scheda **Imposta pagina (Page Setup)**, questa funzione disattiva la visualizzazione dei messaggi e consente di continuare a stampare.

Per disattivare il rilevamento della larghezza della carta durante la stampa, selezionare questa casella di controllo.

4. Applicare le impostazioni

Fare clic su **OK**, quindi nuovamente su **OK** quando viene visualizzato il messaggio di conferma.

Nella stampante verranno quindi utilizzate le impostazioni modificate.

Riduzione del rumore della stampante

La funzione silenziosa consente di ridurre il rumore prodotto dalla stampante durante il funzionamento. Selezionarla se si desidera ridurre il rumore prodotto dalla stampante, ad esempio di notte e in altri casi analoghi.

L'utilizzo di questa funzione può rallentare la velocità di stampa.



Impostazioni silenziose (Quiet Settings)

1. Aprire [Canon IJ Printer Assistant Tool](#)
2. Fare clic su **Impostazioni silenziose (Quiet Settings)**

Viene visualizzata la finestra di dialogo **Impostazioni silenziose (Quiet Settings)**.

►►► Nota

- Se la stampante è spenta o la comunicazione tra la stampante e il computer è disattivata, è possibile che venga visualizzato un messaggio di errore dal momento che non è possibile rilevare lo stato della stampante tramite il computer.
In tal caso, fare clic su **OK** per visualizzare le impostazioni più recenti specificate nel computer in uso.

3. Impostare la modalità silenziosa

Se necessario, specificare uno dei seguenti elementi:

Non usare la modalità silenziosa (Do not use quiet mode)

Selezionare questa opzione quando si desidera utilizzare la stampante con i rumori di funzionamento a volume normale.

Usa sempre la modalità silenziosa (Always use quiet mode)

Selezionare questa opzione quando si desidera ridurre i rumori di funzionamento della stampante.

Usa la modalità silenziosa nelle ore specificate (Use quiet mode during specified hours)

Selezionare questa opzione quando si desidera ridurre i rumori di funzionamento della stampante per un determinato periodo di tempo.

Impostare l'**Ora inizio (Start time)** e l'**Ora fine (End time)** della modalità silenziosa da attivare.

Se l'ora di inizio e di fine corrispondono, la modalità silenziosa non funzionerà.

►►► Importante

- È possibile impostare la modalità silenziosa dal pannello dei comandi della stampante o da Canon IJ Printer Assistant Tool.
Indipendentemente dal metodo utilizzato per l'impostazione della modalità silenziosa, questa viene applicata quando si eseguono operazioni dal pannello dei comandi della stampante o quando si stampa dal computer.

- La modalità silenziosa non viene applicata alle operazioni (stampa diretta e così via) effettuate direttamente dalla stampante anche durante le ore impostate per **Usa la modalità silenziosa nelle ore specificate (Use quiet mode during specified hours)**.

4. Applicare le impostazioni

Controllare che la stampante sia accesa, quindi fare clic su **OK**.

Fare clic su **OK** quando viene visualizzato il messaggio di conferma.

Da questo momento in poi vengono attivate le impostazioni.

Nota

- Gli effetti della modalità silenziosa potrebbero risultare ridotti in base all'alimentazione carta e alle impostazioni della qualità di stampa.

Modifica delle impostazioni della stampante utilizzando il browser Web

- **Modifiche alla configurazione mediante il browser Web**
- **Impostazioni modificabili utilizzando il browser Web**
- **Impostazione della password**
- **Registrazione del certificato principale della stampante sul browser Web per la comunicazione SSL (interfaccia utente remota)**
- **Registrazione del certificato principale della stampante sul computer locale per la comunicazione SSL**
- **Generazione del certificato server (certificato autofirmato)**

Modifiche alla configurazione mediante il browser Web

È possibile controllare lo stato della stampante e modificare le impostazioni della stampante utilizzando il browser Web dello smartphone, del tablet o del computer.

Per verificare lo stato della stampante e modificare le impostazioni della stampante, visualizzare "UI remota" nel browser Web.

►►► Nota

- Interfaccia utente remota è un software che consente di effettuare operazioni in genere svolte nel pannello dei comandi della stampante, utilizzando un browser Web su una rete.

Per utilizzare l'interfaccia utente remota è necessario disporre della connessione LAN con la stampante.

- È possibile utilizzare l'interfaccia utente remota sui seguenti sistemi operativi e browser Web.

- Dispositivo iOS

Sistema operativo: iOS 11.0 o versione successiva

Browser Web: browser Web standard iOS (Safari per cellulari)

- Dispositivo Android

Sistema operativo: Android 4.4 o versione successiva

Browser Web: browser Web Android standard (Chrome)

- Dispositivo macOS

Sistema operativo: Mac OS X v10.10 o versione successiva

Browser Web: Safari 10.0 o versione successiva

- Dispositivo Windows

Sistema operativo: Windows 10/Windows 8.1/Windows 7 SP1 o versione successiva

Browser Web: Internet Explorer 11 o versione successiva, Google Chrome o Mozilla Firefox

1. Controllare che la stampante sia accesa.

■ [Alimentazione](#)

2. Verificare l'indirizzo IP della stampante.

1. Visualizzare la schermata HOME.

Selezionare il pulsante **HOME** se la schermata HOME non viene visualizzata.

2. Utilizzare i pulsanti ▲▼ per selezionare  **Impostazioni LAN (LAN settings)** nella schermata HOME e premere il pulsante **OK**.

■ [LCD e pannello dei comandi](#)

Viene visualizzata la schermata Menu Impostazione (Setup menu).

3. Utilizzare i pulsanti ▲▼ per selezionare la LAN attivata e premere il pulsante **OK**.

Sono visualizzate delle linee diagonali per le icone della LAN disabilitata.

4. Utilizzare i pulsanti ▲▼ e verificare l'**Indirizzo IPv4 (IPv4 address)**.

3. Aprire il browser Web sullo smartphone, il tablet o il computer e immettere l'indirizzo IP.

Immettere quanto segue nel campo URL del browser Web.

http://XXX.XXX.XXX.XXX

Inserire l'indirizzo IP in "XXX.XXX.XXX.XXX".

Una volta effettuato l'accesso, "Interfaccia utente remota" verrà visualizzata nel browser Web dello smartphone, del tablet o del computer.

4. Se si visualizza per la prima volta l'interfaccia utente remota sullo smartphone, sul tablet o sul computer, selezionare **Per comunicazione sicura (For secure communication)**.

Scaricare il certificato principale, quindi registrarlo.

■ [Registrazione del certificato principale della stampante sul browser Web per la comunicazione SSL \(interfaccia utente remota\)](#)

▶▶▶ Nota

- Una volta registrato il certificato principale sul browser Web nello smartphone, nel tablet o nel computer, non sarà più necessario ripetere questo passaggio.
Se nel pannello dei comandi della stampante vengono ripristinati i valori predefiniti di tutte le impostazioni, scaricare di nuovo il certificato principale e registrarlo.
- Se il certificato principale non viene registrato, verrà visualizzato un messaggio in cui si avvisa che non si garantisce una connessione sicura.

5. Selezionare **Effettuare il login (Log in)**.

Viene visualizzata la schermata di autenticazione della password.

▶▶▶ Nota

- Quando è abilitata la modalità utente standard, scegliere la modalità amministrazione o la modalità utente standard per l'accesso.
Dopo aver scelto una modalità e selezionato **Effettuare il login (Log in)**, viene visualizzata la schermata di autenticazione password per ogni modalità.

6. Immettere la password.

Al termine dell'autenticazione della password, i menu che possono essere utilizzati sono visualizzati nel browser Web.

»» Importante

- La password viene impostata al momento dell'acquisto. La password è il numero di serie della stampante. Il numero di serie della stampante è stampato sull'adesivo attaccato alla stampante. È costituito da 9 caratteri alfanumerici (quattro lettere seguite da cinque numeri).

Per i dettagli sull'impostazione della password, vedere [Impostazione della password](#).

7. Controllare lo stato della stampante e modificarne le impostazioni.

Per le impostazioni modificabili, vedere di seguito.

■ [Impostazioni modificabili utilizzando il browser Web](#)

8. Dopo aver controllato lo stato della stampante e averne modificato le impostazioni, selezionare **Eff. il logout (Log out)**.

9. Chiudere il browser Web.

Impostazioni modificabili utilizzando il browser Web

»»» Nota

- L'ordine degli elementi visualizzati qui potrebbe differire da quello degli elementi visualizzati nel browser web.
- L'elemento utilizzabile è diverso in modalità amministratore e in modalità utente standard.

Elementi per la sicurezza

Protezione (Security) (elemento per l'amministratore)

Questa funzione consente di specificare la password, le impostazioni della modalità utente standard e le impostazioni SSL/TLS del certificato per la comunicazione crittografata.

Per i dettagli sull'impostazione della password, vedere [Impostazione della password](#).

Elementi per manutenzione/gestione

Utilità (Utilities)

Questa funzione consente di impostare ed eseguire operazioni di manutenzione, come la pulizia.

Info sistema e imp. LAN (System info and LAN settings)

Questa funzione consente di controllare le informazioni del sistema e di modificare le impostazioni LAN.

Se si inserisce un segno di spunta accanto a **Abilita reindirizzamento HTTPS (Enable HTTPS redirection)** in **Impostazioni CHMP (CHMP settings)** in **Impostazione avanzata (Advanced setup)** in **Impostazioni LAN (LAN settings)**, diventa possibile autenticare il partner di comunicazione e crittografare e i dati di comunicazione tramite comunicazione HTTPS.

»»» Nota

- Una parte del menu è disponibile solo se si accede in modalità amministratore.

Aggiornamento del firmware (Firmware update) (elemento per l'amministratore)

Questa funzione consente di aggiornare il firmware e di controllare le informazioni sulla versione.

Selezione lingua (Language selection) (elemento per l'amministratore)

Questa funzione consente di modificare la lingua sul display.

Elementi per la stampante

Impostazioni periferica (Printer settings)

Questa funzione consente di modificare le impostazioni della stampante, come ad esempio le impostazioni risparmio energia e le impostazioni di stampa.

»»» Nota

- Una parte del menu è disponibile solo se si accede in modalità amministratore.

Impost.AirPrint (AirPrint settings)

Questa funzione consente di modificare le impostazioni di stampa durante la stampa tramite AirPrint dalla periferica macOS o iOS.

Impost. conness. servizio Web (Web service connection setup) (elemento per l'amministratore)

Questa funzione consente di effettuare la registrazione a IJ Cloud Printing Center o di eliminare una registrazione.

 **Altri elementi****St.stamp. (Printer status)**

Questa funzione consente di visualizzare informazioni relative alla stampante, ad esempio la quantità di inchiostro rimanente, lo stato e informazioni dettagliate sull'errore.

È anche possibile connettersi al sito dove acquistare le cartucce di inchiostro o alla pagina di supporto e utilizzare i servizi Web.

Manuale (online) (Manual (Online))

Questa funzione consente di visualizzare il Manuale online.

Impostazione della password

È possibile impostare le password per l'amministratore e l'utente standard.

Quando si accede con la password per l'amministratore, è possibile modificare tutte le impostazioni.

Quando si accede con la password per l'utente standard, è possibile modificare alcune impostazioni.

Quando si accede con la password per l'amministratore, è possibile limitare le funzioni per l'utente standard.

■ [Impostazione della password amministratore](#)

■ [Impostazione della password utente standard](#)

»»» Nota

- È possibile impostare la password solo quando si accede in modalità amministratore.

Impostazione della password amministratore

Cambiare la password amministratore attenendosi alla seguente procedura.

»»» Importante

- La password viene impostata al momento dell'acquisto. La password è il numero di serie della stampante. Il numero di serie della stampante è stampato sull'adesivo attaccato alla stampante. È costituito da 9 caratteri alfanumerici (quattro lettere seguite da cinque numeri).

1. [Visualizzare lo stato della stampante sul browser Web.](#)

2. Selezionare **Protezione (Security)**.

Vengono visualizzati i menu.

3. Selezionare **Imposta password ammin. (Administrator password setting)**.

4. Selezionare **Cambia password ammin. (Change administrator password)**.

Se la password amministratore non è impostata, viene visualizzato un messaggio di conferma della registrazione. Selezionare **Sì (Yes)**. Quando il messaggio viene visualizzato di nuovo, selezionare **OK**.

5. Selezionare l'intervallo di validità della password di amministratore, quindi selezionare **OK**.

UI remota o altri strumenti (Remote UI and other tools)

Per modificare le voci di impostazione utilizzando l'interfaccia utente remota o un software, è necessario inserire la password amministratore.

Pann. comandi/UI remota/Altri strumenti (Operation panel/Remote UI/other tools)

Per modificare le voci di impostazione utilizzando il pannello dei comandi della stampante, l'interfaccia utente remota o un software, è necessario inserire la password amministratore.

6. Inserire la password e selezionare **OK**.

»» Importante

- Alla password modificata vengono applicate le seguenti limitazioni di caratteri:
 - Impostare la password utilizzando da 4 a 32 caratteri.
 - I caratteri consentiti sono caratteri alfanumerici a singolo byte, spazi vuoti, caratteri con dieresi e i caratteri riportati qui di seguito.
- ! @ # \$ % ^ & * _ ; : , . / ` = + ' " () { } [] < > |
 - Per motivi di sicurezza, si consiglia di utilizzare minimo 8 caratteri alfanumerici.

7. Quando viene visualizzato il messaggio di completamento, selezionare **OK**.

Impostazione della password utente standard

Abilitare la modalità utente standard e impostare una password utente standard attenendosi alla seguente procedura.

1. [Visualizzare lo stato della stampante sul browser Web.](#)
2. Selezionare **Protezione (Security)**.
Vengono visualizzati i menu.
3. Selezionare **Imp. modalità utente standard (Standard user mode settings)**.
4. Quando viene visualizzato il messaggio di conferma, selezionare **Sì (Yes)**.
5. Inserire la password e selezionare **OK**.

»» Importante

- Alla password modificata vengono applicate le seguenti limitazioni di caratteri:
 - Impostare la password utilizzando da 4 a 32 caratteri.
 - I caratteri consentiti sono caratteri alfanumerici a singolo byte, spazi vuoti, caratteri con dieresi e i caratteri riportati qui di seguito.
- ! @ # \$ % ^ & * _ ; : , . / ` = + ' " () { } [] < > |
 - Per motivi di sicurezza, si consiglia di utilizzare minimo 8 caratteri alfanumerici.

6. Quando viene visualizzato il messaggio di completamento, selezionare **OK**.

Registrazione del certificato principale della stampante sul browser Web per la comunicazione SSL (interfaccia utente remota)

Se il certificato principale della stampante non è stato registrato nel browser Web, verrà visualizzato un messaggio in cui si avvisa che non si garantisce una connessione sicura.

Quando si visualizza per la prima volta UI remota sullo smartphone, sul tablet o sul computer, scaricare il certificato principale e registrarlo nel browser Web. La connessione sicura verrà confermata e non verrà visualizzato alcun messaggio. Tuttavia, a seconda del browser Web, potrebbe venire visualizzato il messaggio anche dopo aver registrato il certificato principale.

La registrazione del certificato principale varia in base al browser Web.

- [Per Internet Explorer](#)
- [Per Safari](#)
- [Per Chrome su Android](#)
- [Per Mobile Safari su iOS](#)

La procedura operativa può variare a seconda della versione del browser Web. Per altri browser Web, fare riferimento alle relative guide.

►►► Importante

- Assicurarsi di avere effettuato correttamente l'accesso all'indirizzo IP della stampante controllando il campo URL del browser Web prima di registrare il certificato principale.
- Se la stampante è collegata tramite IPv6 utilizzando Windows, è necessario generare un certificato server utilizzando l'interfaccia utente remota.

Per i dettagli, vedere [Generazione del certificato server \(certificato autofirmato\)](#).

Per Internet Explorer

1. Selezionare **Scarica (Download)** nell'interfaccia utente remota.

Viene avviato il download del certificato principale.

2. Se viene visualizzata la schermata di conferma, selezionare **Apri (Open)**.

Viene visualizzata la schermata **Certificato (Certificate)**.

►►► Nota

- Per salvare il file del certificato nel dispositivo e registrarlo, selezionare **Salva (Save)**. Selezionare **Opzioni Internet (Internet options)** dal menu **Strumenti (Tool)** di Internet Explorer, registrare il certificato principale da **Certificati (Certificates)** nella scheda **Contenuto (Content)**.

3. Selezionare **Installa certificato (Install Certificate)**.

Viene visualizzata la schermata **Importazione guidata certificati (Certificate Import Wizard)**.

4. Selezionare **Avanti (Next)**.

5. Selezionare **Colloca tutti i certificati nel seguente archivio (Place all certificates in the following store)**.

6. Selezionare **Sfoglia (Browse)**.

Viene visualizzata la schermata **Selezione archivio certificati (Select Certificate Store)**.

7. Selezionare **Autorità di certificazione radice attendibili (Trusted Root Certification Authorities)** e **OK**.

8. Selezionare **Avanti (Next)** nella schermata **Importazione guidata certificati (Certificate Import Wizard)**.

9. Se viene visualizzato **Completamento dell'Importazione guidata certificati (Completing the Certificate Import Wizard)**, selezionare **Fine (Finish)**.

Viene visualizzata la schermata **Avviso di sicurezza (Security Warning)**.

10. Assicurarsi che l'identificazione personale della schermata **Avviso di sicurezza (Security Warning)** corrisponda a quella della stampante.

L'identificazione personale della stampante viene visualizzata nella colonna **Ident. pers. cert. princ. (SHA-1) (Root cert. thumbprint (SHA-1))** o nella colonna **Id. pers. cer. princ. (SHA-256) (Root cert. thumbprint (SHA-256))** quando viene utilizzata nell'ordine seguente dal pannello dei comandi della stampante.

Informazioni sulla stampante (Printer information) > Informazioni di sistema (System information)

11. Se l'identificazione personale della schermata **Avviso di sicurezza (Security Warning)** corrisponde a quella della stampante, selezionare **Sì (Yes)**.

12. Selezionare **OK** nella schermata **Importazione guidata certificati (Certificate Import Wizard)**.

La registrazione del certificato principale è completata.

Per Safari

1. Selezionare **Scarica (Download)** nell'interfaccia utente remota.

Viene avviato il download del certificato principale.

2. Aprire il file scaricato.

Viene visualizzata la schermata **Aggiungi certificati (Add Certificates)**.

3. Selezionare **Aggiungi (Add)**.

4. Assicurarsi che l'identificazione personale delle informazioni dei dettagli del certificato corrisponda a quella della stampante.

L'identificazione personale della stampante viene visualizzata nella colonna **Ident. pers. cert. princ. (SHA-1) (Root cert. thumbprint (SHA-1))** o nella colonna **Id. pers. cer. princ. (SHA-256) (Root cert. thumbprint (SHA-256))** quando viene utilizzata nell'ordine seguente dal pannello dei comandi della stampante.

Informazioni sulla stampante (Printer information) > Informazioni di sistema (System information)

5. Se l'identificazione personale delle informazioni dei dettagli del certificato corrisponde a quella della stampante, selezionare **Fidati sempre (Always Trust)**.

La registrazione del certificato principale è completata.

▶▶▶ **Nota**

- Se nel dispositivo è stata impostata una password, potrebbe essere necessario immettere la password.

Per Chrome su Android

1. Selezionare **Scarica (Download)** nell'interfaccia utente remota.

Viene avviato il download del certificato principale, quindi viene visualizzata la schermata **Assegna nome a certificato (Name the certificate)**.

2. Poiché l'inserimento del nome del certificato principale è obbligatorio, inserire un nome qualsiasi e selezionare **OK**.

La registrazione del certificato principale è completata.

▶▶▶ **Nota**

- Se il PIN o la password non sono stati impostati come tipo di protezione, potrebbe venire visualizzata una schermata di avviso. Selezionare **OK**, quindi impostare il tipo di protezione su PIN o password.

Dopo la registrazione del certificato principale

Si consiglia di verificare che sia stato registrato il certificato principale corretto.

Per verificare che sia stato registrato il certificato principale corretto, assicurarsi che l'identificazione personale delle informazioni del certificato corrisponda a quella della stampante. Attenersi alla seguente procedura.

»» Nota

- Potrebbe non essere possibile verificare alcuni dispositivi Android tramite l'identificazione personale di un certificato principale registrato.

1. Dal menu **Impostazioni (Settings)** del dispositivo, selezionare **Sicurezza (Security)**, **Credenziali attendibili (Trust credentials)**, quindi **UTENTE (USER)**.

Viene visualizzato l'elenco dei certificati scaricati.

2. Selezionare il certificato scaricato.

Vengono visualizzate le informazioni sul certificato.

3. Assicurarsi che l'identificazione personale delle informazioni del certificato corrisponda a quella della stampante.

L'identificazione personale della stampante viene visualizzata nella colonna **Ident. pers. cert. princ. (SHA-1) (Root cert. thumbprint (SHA-1))** o nella colonna **Id. pers. cer. princ. (SHA-256) (Root cert. thumbprint (SHA-256))** quando viene utilizzata nell'ordine seguente dal pannello dei comandi della stampante.

Informazioni sulla stampante (Printer information) > Informazioni di sistema (System information)

4. Se l'identificazione personale della schermata delle informazioni del certificato corrisponde a quella della stampante, selezionare **OK**.

La registrazione del certificato principale è completata.

Se viene visualizzato un messaggio in cui si avvisa che non si garantisce una connessione sicura quando si seleziona **Effettuare il login (Log in)** sull'interfaccia utente remota dopo aver registrato il certificato principale, riavviare il browser Web. Il messaggio non verrà visualizzato sul browser Web.

»» Nota

- A seconda del dispositivo Android, potrebbe essere visualizzato un avviso anche dopo aver registrato il certificato principale corretto.

Per Mobile Safari su iOS

1. Selezionare **Scarica (Download)** nell'interfaccia utente remota.

Viene avviato il download del certificato principale, quindi viene visualizzata la schermata **Installa profilo (Install Profile)**.

2. Selezionare **Installa (Install)**.

Viene visualizzata la schermata **Avviso (Warning)**.

»» Nota

- Se nel dispositivo è stata impostata una password, potrebbe essere necessario immettere la password.

3. Selezionare *Installa (Install)*.

4. Selezionare *Installa (Install)* nella finestra di dialogo visualizzata.

La registrazione del certificato principale è completata.

Registrazione del certificato principale della stampante sul computer locale per la comunicazione SSL

Per stampare dal proprio computer o utilizzare Device Management Console, ecc., quando si collega la stampante al computer tramite la comunicazione crittografata SSL, è necessario registrare (importare) il certificato principale della stampante nel computer.

La procedura per registrare il certificato varia a seconda dell'ambiente operativo.

►►► Importante

- Se la stampante è collegata tramite IPv6 utilizzando Windows, è necessario generare un certificato server utilizzando l'interfaccia utente remota.

Per i dettagli, vedere [Generazione del certificato server \(certificato autofirmato\)](#).

■ [Per Windows 10/Windows 8.1](#)

■ [Per Windows 7](#)

■ [Per macOS](#)

La procedura operativa può variare a seconda della versione del sistema operativo.

Per Windows 10/Windows 8.1

La procedura seguente descrive come importare un certificato principale in Windows 10/Windows 8.1.

1. [Avviare l'UI remota](#).
2. Selezionare **Per comunicazione sicura (For secure communication)**.

►►► Nota

- È possibile scaricare un certificato da Status Monitor.

1. Aprire Status Monitor.

Aprire **Preferenze di stampa (Printing Preference)**, quindi selezionare **Attiva Monitor di stato (Enable Status Monitor)** in **Principale (Main)**.

2. Scaricare un certificato.

Selezionare **Scarica certificato di sicurezza (Download Security Certificate)** dal menu **UI remota (Remote UI)**.

3. Selezionare **Scarica (Download)**.

Il certificato principale verrà scaricato.

4. Quando viene visualizzata la schermata di conferma del download, selezionare **Apri (Open)**.

Viene visualizzata la schermata **Certificato (Certificate)**.

5. Selezionare **Installa certificato (Install Certificate)**.

Viene visualizzata la schermata **Importazione guidata certificati (Certificate Import Wizard)**.

6. Selezionare **Computer locale (Local Machine)**.

1. Selezionare **Computer locale (Local Machine)** nella schermata di avvio di **Importazione guidata certificati (Certificate Import Wizard)**.

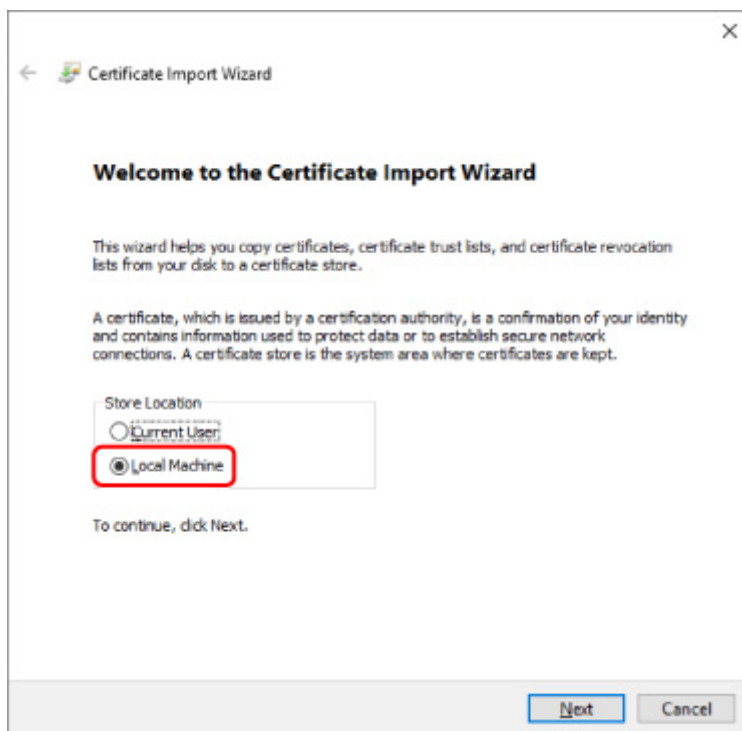

2. Selezionare **Avanti (Next)**.

3. Selezionare **Sì (Yes)** nella schermata visualizzata.

Viene visualizzata la schermata **Archivio certificati (Certificate Store)**.

7. Selezionare **Colloca tutti i certificati nel seguente archivio (Place all certificates in the following store)**.

8. Selezionare **Autorità di certificazione principale attendibili (Trusted Root Certificate Authorities)**.

1. Fare clic su **Sfogliare (Browse)** per aprire la schermata **Seleziona archivio certificati (Select Certificate Store)**.

2. Selezionare **Autorità di certificazione principale attendibili (Trusted Root Certificate Authorities)** dall'elenco e selezionare **OK**.

3. Selezionare **Avanti (Next)** nella schermata **Archivio certificati (Certificate Store)**.

9. Selezionare **Fine (Finish)**.

Quando viene visualizzata la schermata **Completamento dell'importazione guidata certificati (Completing the Certificate Import Wizard)**, verificare le impostazioni e selezionare **Fine (Finish)**.

Per Windows 7

La procedura seguente descrive come importare un certificato principale in Windows 7.

►►► Importante

- Assicurarsi di creare uno snap-in certificato prima di importare un certificato principale.
Il certificato principale verrà registrato nell'utente locale se lo si importa senza creare uno snap-in certificato.

Creazione di uno snap-in certificato

1. Avviare Microsoft Management Console.

Immettere **MMC** in **Cerca programmi e file (Search programs and files)** nel menu **Start** e premere il tasto Invio.

2. Selezionare **Sì (Yes)** nella schermata visualizzata.

3. Selezionare **Aggiungi/Rimuovi snap-in (Add/Remove Snap-in)** dal menu **File**.

Viene visualizzata la schermata **Aggiungi o rimuovi snap-in (Add or Remove Snap-ins)**.

4. Aggiungere lo snap-in **Certificato (Certificate)**.

1. Selezionare **Certificati (Certificates)** dall'elenco **Snap-in disponibili (Available snap-ins)** e selezionare **Aggiungi (Add)**.
2. Selezionare **Account del computer (Computer account)** per **Lo snap-in gestirà sempre certificati per (This snap-in will always manage certificates for)** sulla schermata **Snap-in certificati (Certificates snap-in)** e selezionare **Avanti (Next)**.
3. Selezionare **Computer locale (Local computer)** nella schermata **Seleziona Computer (Select computer)** e selezionare **Fine (Finish)**.

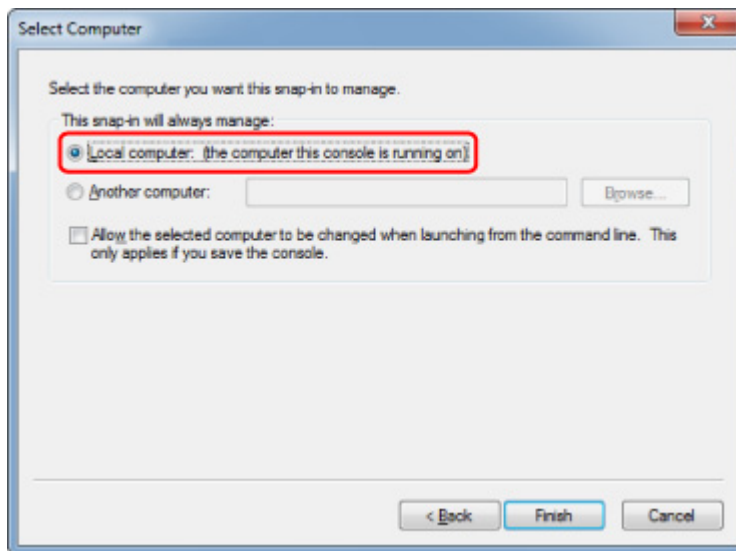

4. Selezionare **OK** nella schermata **Aggiungi o rimuovi snap-in (Add or Remove Snap-ins)**.

Download del certificato

1. [Avviare l'UI remota.](#)
2. Selezionare **Per comunicazione sicura (For secure communication)**.

»»» Nota

- È possibile scaricare un certificato da Status Monitor.

1. Aprire Status Monitor.

Aprire **Preferenze di stampa (Printing Preferences)**, quindi selezionare **Attiva Monitor di stato (Enable Status Monitor)** in **Principale (Main)**.

2. Scaricare un certificato.

Selezionare **Scarica certificato di sicurezza (Download Security Certificate)** dal menu **UI remota (Remote UI)**.

3. Selezionare **Scarica (Download)**.
4. Selezionare **Salva (Save)**.

Importazione del certificato

1. Aprire **Importazione guidata certificati (Certificate Import Wizard)**.

1. Nella finestra a sinistra, aprire **Certificazione principale attendibile (Trusted Root Certificate)** da **Certificato (Certificate)** in **Directory principale console (Console Root)**.
 2. Fare clic con il pulsante destro del mouse su **Certificati (Certificates)** e selezionare **Importa (Import)** da **Tutte le attività (All tasks)**.
2. Specificare il file del certificato da importare.
 1. Selezionare **Avanti (Next)**.
 2. Specificare il file del certificato da importare su **Nome file (File name)** e selezionare **Avanti (Next)**.
 3. Specificare l'archivio certificati.
 1. Selezionare **Colloca tutti i certificati nel seguente archivio (Place all certificates in the following store)**.
 2. Selezionare **Autorità di certificazione principale attendibili (Trusted Root Certificate Authorities)** dell'**Archivio certificati (Certificates Store)**.
 4. Uscire dall'importazione guidata certificati.
 1. Selezionare **Avanti (Next)** e controllare le impostazioni specificate.
 2. Fare clic su **Fine (Finish)** per uscire dalla procedura guidata.
 3. Selezionare **OK** nella schermata visualizzata.

Verifica del certificato importato

Accertarsi che il certificato importato sia stato registrato nel computer.

1. Visualizzare l'elenco dei certificati.

Nella finestra sinistra di Microsoft Management Console, selezionare **Directory principale console (Console Root)** > **Certificati (computer locale) (Certificates (Local Computer))** > **Autorità di certificazione principale attendibili (Trusted Root Certificate Authorities)** in questo ordine e selezionare **Certificati (Certificates)** per visualizzare l'elenco dei certificati.
2. Controllare il certificato registrato.

Accertarsi che il nome del certificato importato sia visualizzato nell'elenco.

»»» Nota

- Accertarsi che sia possibile vedere il certificato registrato da **Utente corrente (Current user)** creando lo snap-in **Utente corrente (Current user)**.

»»» Nota

- Quando si è terminato con Microsoft Management Console, viene visualizzato un messaggio che chiede se si desidera salvare l'impostazione della console. Se si vuole continuare ad applicare le stesse impostazioni, selezionare **Sì (Yes)** per salvare.

Per macOS

La procedura seguente descrive come importare un certificato principale in macOS.

1. [Avviare l'UI remota.](#)
2. Selezionare **Per comunicazione sicura (For secure communication)**.
3. Selezionare **Scarica (Download)**.

Il certificato principale verrà scaricato.

4. Aprire il file del certificato scaricato.

Quando la procedura di download viene completata, a destra dello schermo compare un elemento scaricato.

Fare doppio clic sul certificato scaricato nell'elenco **Accesso portachiavi (Keychain Access)** e viene visualizzata la schermata **Aggiungi certificati (Add Certificates)**.

»»» Nota

- Se l'elemento scaricato non compare, selezionare il pulsante **Mostra download (Show**

Downloads)  sulla destra.

- Selezionando l'icona a lente d'ingrandimento a destra dell'elenco dei download viene visualizzata la cartella contenente il certificato.

5. Selezionare **Aggiungi (Add)**.

Selezionare la destinazione del certificato in **Portachiavi (Keychain)**.

Selezionando **Aggiungi (Add)** vengono visualizzate le informazioni sul certificato.

»»» Nota

- È possibile aggiungere il certificato selezionando lo stesso certificato in **Accesso portachiavi (Keychain Access)**. Controllare il nome del certificato da aggiungere dopo aver selezionato **Visualizza certificati (View Certificates)**.

6. Controlla il certificato.

Accertarsi che l'impronta digitale del certificato mostrata in **Dettagli (Details)** corrisponda all'identificazione personale del certificato principale della stampante.

L'identificazione personale della stampante viene visualizzata nella colonna **Ident. pers. cert. princ. (SHA-1) (Root cert. thumbprint (SHA-1))** o nella colonna **Id. pers. cer. princ. (SHA-256) (Root cert. thumbprint (SHA-256))** quando viene utilizzata nell'ordine seguente dal pannello dei comandi della stampante.

Informazioni sulla stampante (Printer information) > Informazioni di sistema (System information)

7. Selezionare **Sempre attendibile (Always Trust)**.

Se l'impronta digitale delle informazioni dei dettagli del certificato corrisponde all'identificazione personale della stampante, visualizzare le informazioni sul certificato dal menu o cliccando due volte sul certificato, e selezionare **Sempre attendibile (Always Trust)** in **Attendibile (Trust)**.

Il certificato principale è stato registrato.

Nota

- Potrebbe essere necessario immettere la password se è stata specificata per la stampante.

Generazione del certificato server (certificato autofirmato)

Quando si utilizza la connessione SSL tramite la rete IPv6, è necessario generare un certificato server IPv6 utilizzando la stampante.

Generare il certificato server dall'interfaccia utente remota.

Attenersi alla seguente procedura.

Passo 1 [Verifica dell'indirizzo IP della stampante](#)

Passo 2 [Generazione del certificato server](#)

Passo 3 [Verifica del certificato server generato](#)

►►► Importante

- Se si genera un certificato server IPv6, potrebbe venire visualizzato un messaggio di avviso se si utilizza l'interfaccia utente remota.

Per ripristinare il certificato del server IPv6, procedere nell'ordine seguente dall'interfaccia utente remota.

Protezione (Security) > Impostazioni SSL/TLS (SSL/TLS settings) > Elimina chiave e certificato (Delete key and certificate) > OK

Verifica dell'indirizzo IP della stampante

1. Controllare che la stampante sia accesa.

■ [Alimentazione](#)

2. Visualizzare la schermata HOME.

Selezionare il pulsante **HOME** se la schermata HOME non viene visualizzata.

3. Utilizzare i pulsanti ▲▼ per selezionare  **Impostazioni LAN (LAN settings)** e premere il pulsante **OK**.

■ [LCD e pannello dei comandi](#)

4. Utilizzare i pulsanti ▲▼ per selezionare la LAN attivata e premere il pulsante **OK**.

Sono visualizzate delle linee diagonali per le icone della LAN disabilitata.

5. Utilizzare i pulsanti ▲▼ e verificare il valore in **Link Indirizzo locale IPv6 (IPv6 link-local address)**.

Prendere nota del valore sul **Link Indirizzo locale IPv6 (IPv6 link-local address)** come riferimento quando si apre la UI remota e generare un certificato del server.

Generazione del certificato server

1. Aprire il browser Web sullo smartphone, sul tablet o sul computer e immettere l'indirizzo IP della stampante.

Immettere quanto segue nel campo URL del browser Web.

http://[XXXX::XXXX:XXXX:XXXX:XXXX]

In "XXXX::XXXX:XXXX:XXXX:XXXX", immettere il valore dell'abbreviazione su "Indirizzo locale collegamento 3-2-16".

Viene visualizzata la schermata superiore dell'interfaccia utente remota.

2. Selezionare **Effettuare il login (Log in)** nell'interfaccia utente remota.

»» Nota

- Se si specifica la password dell'amministratore, immettere la password.

3. Selezionare **Protezione (Security)**.
4. Selezionare **Impostazioni SSL/TLS (SSL/TLS settings)**.
5. Selezionare **Genera chiave e certificato (Generate key and certificate)**.
6. Selezionare **Genera cert. autofirmato (Generate self-signed cert)**.

Viene visualizzata la schermata **Genera cert. autofirmato (Generate self-signed cert)**.

Specificare ogni elemento di impostazione.

- **Algoritmo della firma (Signature algorithm)**

Selezionare **SHA256**.

- **Lungh. chiave pubblica (bit) (Public key length (bits))**

Selezionare **2048 bit (2048 bits)**.

- Specificare la data di scadenza.

Immettere la data di generazione del certificato server su **Valido dal (Valid from)**.

Immettere la data di scadenza del certificato server su **Valido fino al (Valid to)**.

- Immettere il nome comune.

Immettere il valore nel **Nome comune (Common name)** verificato e annotato su "Indirizzo locale collegamento 3-2-16".

»» Nota

- Quando si immette il nome comune, aggiungere [] a ogni estremità dell'indirizzo IP della stampante.
- Non utilizzare virgole o spazi per il nome comune.

7. Selezionare **Av. (Next)**

Non è necessario immettere nulla in **Paese (Country)**, **Provincia (State or province)**, **Località (Locality)**, **Organizzazione (Organization)**, **Unità organizzativa (Organizational unit)** o **Nomi alternativi soggetto (Subject Alternative Names)**.

8. Selezionare **Genera (Generate)**.

Viene avviata la generazione del certificato server.

Una volta generato il certificato server, viene visualizzato **È stato generato un certificato autofirmato. (Generated a self-signed certificate.)**.

9. Selezionare **Riavvia LAN (Restart LAN)**.

La LAN verrà riavviata.

Una volta riavviata la LAN, viene visualizzato **St.stamp. (Printer status)** sull'interfaccia utente remota.

▶▶▶ **Nota**

- Se non è possibile accedere all'interfaccia utente remota dopo il riavvio della LAN, ricaricare il browser Web.

Verifica del certificato server generato

1. Selezionare **Protezione (Security)** nell'interfaccia utente remota.

2. Selezionare **Impostazioni SSL/TLS (SSL/TLS settings)**.

Viene visualizzata la schermata **Impostazioni SSL/TLS (SSL/TLS settings)**.

3. Selezionare **Controlla chiave e certificato (Check key and certificate)**

Viene visualizzata la schermata **Controlla chiave e certificato (Check key and certificate)**.

Accertarsi che l'emittente del certificato principale sia visualizzato in **Emittente (Issued by)** e che il valore immesso sia visualizzato in **Nome comune (Common name)** in **Soggetto (Subject)**.

Componenti della stampante

- **Vista anteriore**
- **Vista posteriore**
- **Vista interna**
- **Alimentazione**

Vista anteriore

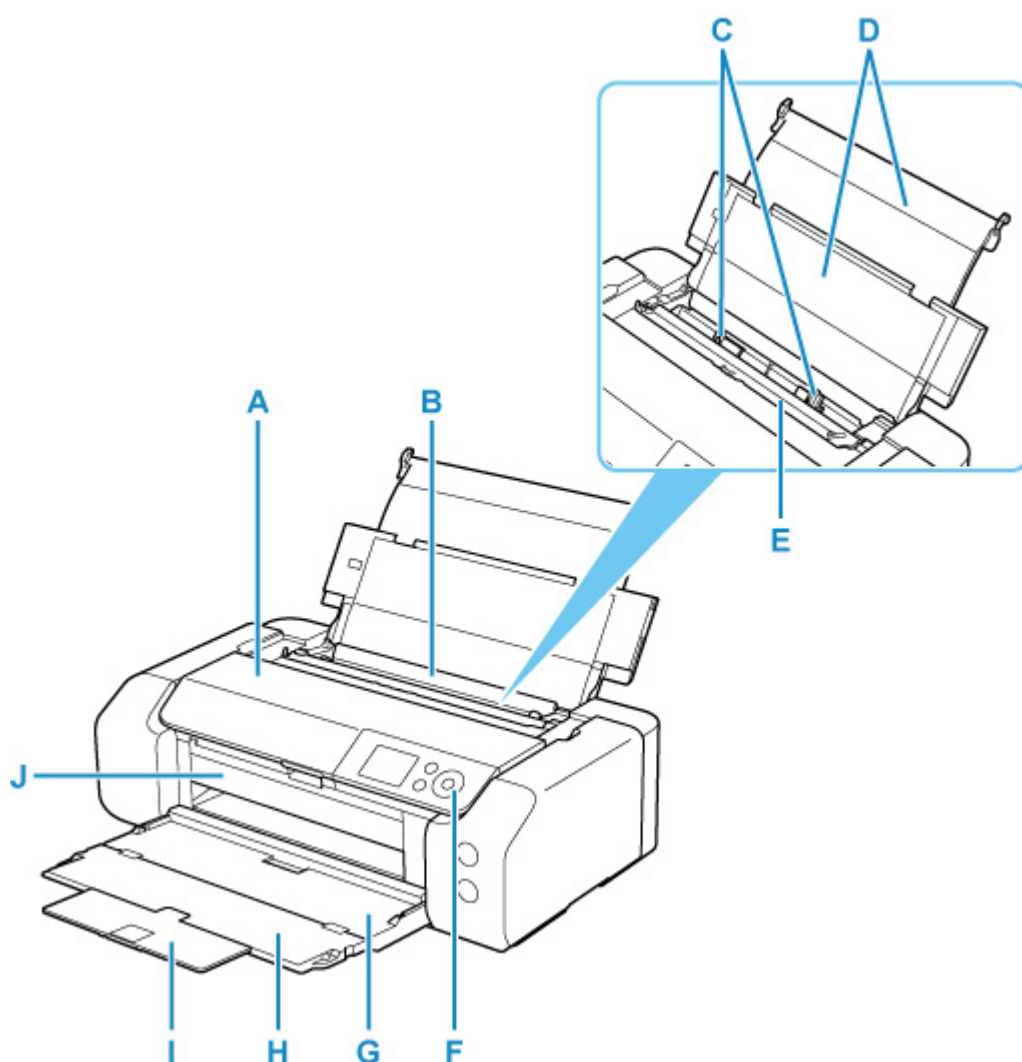

A: Coperchio superiore

Aprirlo per sostituire un serbatoio d'inchiostro o per rimuovere la carta inceppata all'interno della stampante.

B: Alimentatore superiore

È possibile caricare contemporaneamente due o più fogli dello stesso tipo e formato. L'alimentazione avviene automaticamente, un foglio alla volta.

- [Caricamento della carta nell'alimentatore superiore](#)
- [Caricamento delle buste nell'alimentatore superiore](#)

C: Guide della carta

Allineare le guide su entrambi i lati della risma di carta.

D: Supporto per la carta

Aprire per caricare la carta nell'alimentatore superiore.

E: Coperchio dell'alimentatore manuale

Impedisce che oggetti estranei cadano nell'alimentatore manuale.

Aprirlo per fare scorrere le guide della carta e chiuderlo prima di eseguire la stampa.

F: Pannello dei comandi

Consente di utilizzare la stampante o di modificarne le impostazioni.

■ [Pannello dei comandi](#)

G: Vassoio di uscita della carta

I fogli stampati vengono espulsi. Aprirlo prima della stampa.

H: Estensione del vassoio di uscita

Aprire per sostenere la carta espulsa.

I: Supporto di uscita della carta

Estrarre per sostenere la carta espulsa.

J: Guida vassoio multiuso

Posizionare il vassoio multiuso qui.

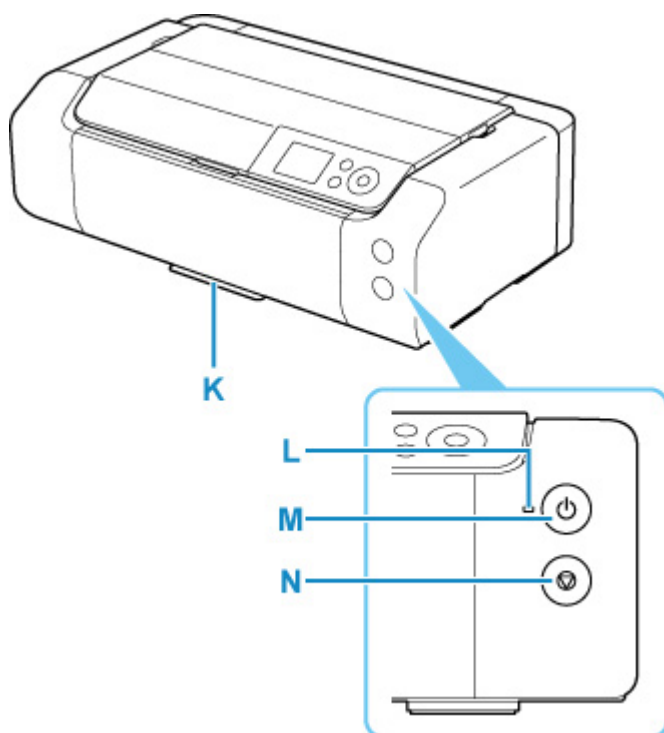
**K: Vano per vassoio multiuso**

Il vassoio multiuso fornito con la stampante può essere conservato qui.

L: Spia ON

Lampeggia e si accende quando l'alimentazione è collegata.

M: Pulsante ON

Consente di accendere e spegnere la stampante.

■ [Accensione e spegnimento della stampante](#)

N: Pulsante Stop

Annulla un lavoro di stampa in corso.

Vista posteriore

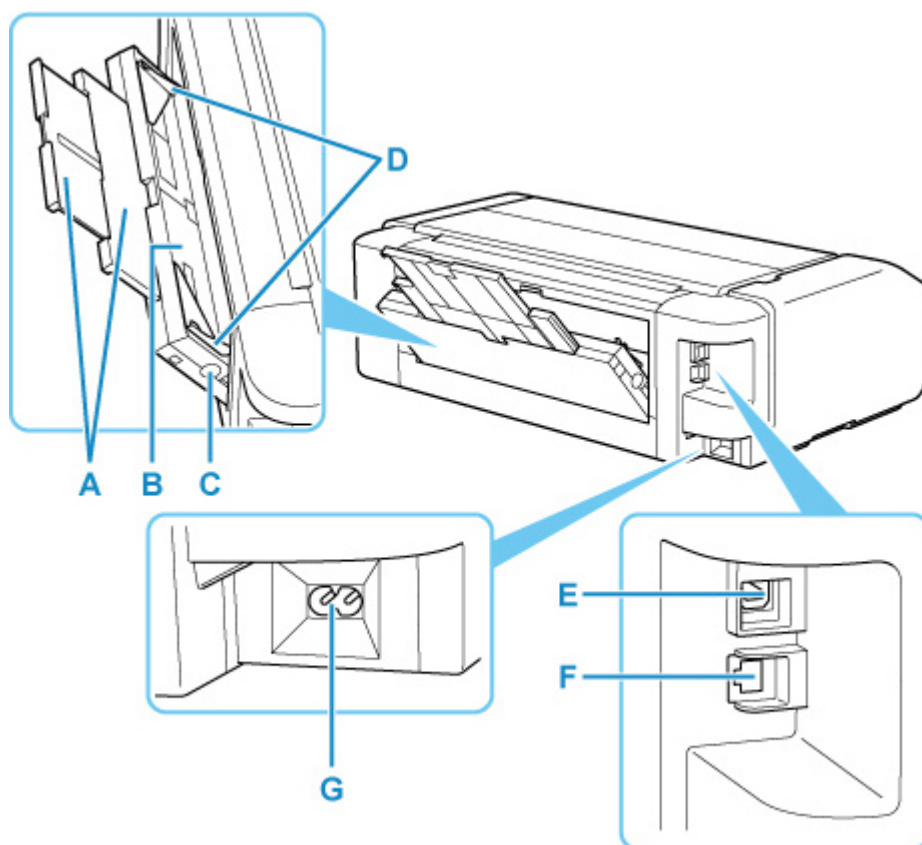

A: Supporto per la carta

Estrarre per caricare la carta nel vassoio di alimentazione manuale.

B: Vassoio di alimentazione manuale

Caricare un solo foglio di carta di formato 20 x 25 cm (8" x 10") o di carta spessa alla volta.

■ [Caricamento della carta nel vassoio di alimentazione manuale](#)

C: Pulsante Eliminazione inceppamento carta (Paper Jam Clearing)

Premere questo pulsante quando si rimuove la carta inceppata nel vassoio di alimentazione manuale.

D: Guide della carta

Allineare le guide su entrambi i lati della risma di carta.

E: Porta USB

Inserire il cavo USB per collegare la stampante a un computer.

F: Connettore della LAN wired

Inserire il cavo LAN per connettere la stampante a una LAN.

G: Connettore del cavo di alimentazione

Collegare il cavo di alimentazione fornito.

»»» **Importante**

- Non toccare la struttura metallica della stampante.
- Non collegare o scollegare il cavo USB o il cavo LAN mentre la stampante esegue la stampa con il computer. Ciò potrebbe causare problemi.

Vista interna

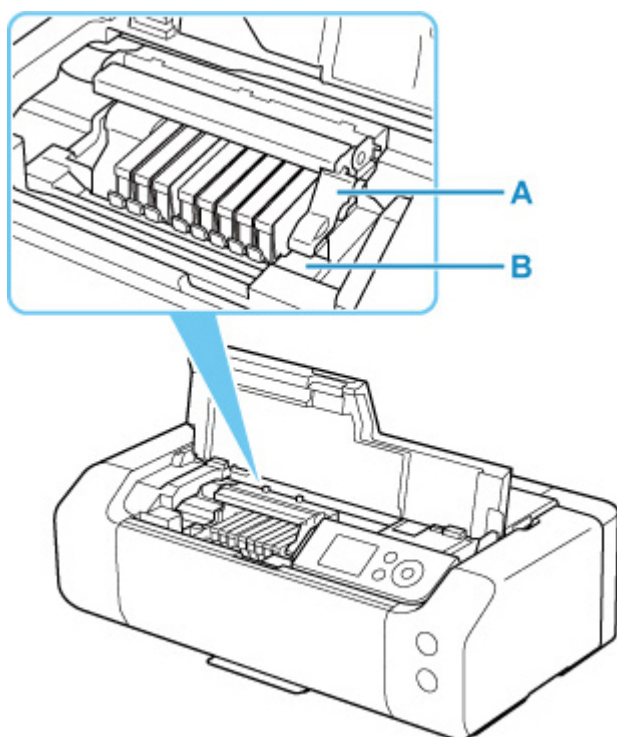

A: Leva di bloccaggio della testina di stampa

Blocca la testina di stampa in posizione.

B: Supporto della testina di stampa

Installare la testina di stampa qui.

»» Importante

- Dopo aver installato la testina di stampa, non sollevare la relativa leva di bloccaggio.

»» Nota

- Per dettagli sulla sostituzione di un serbatoio d'inchiostro, vedere [Sostituzione dei serbatoi d'inchiostro](#).

Alimentazione

- **Verifica dell'accensione**
- **Accensione e spegnimento della stampante**
- **Controllo della spina e del cavo di alimentazione**
- **Scollegamento della stampante**

Verifica dell'accensione

La spia **ON** è accesa quando la stampante è accesa.

Anche se il display LCD è spento, se la spia **ON** è accesa, la stampante è accesa.

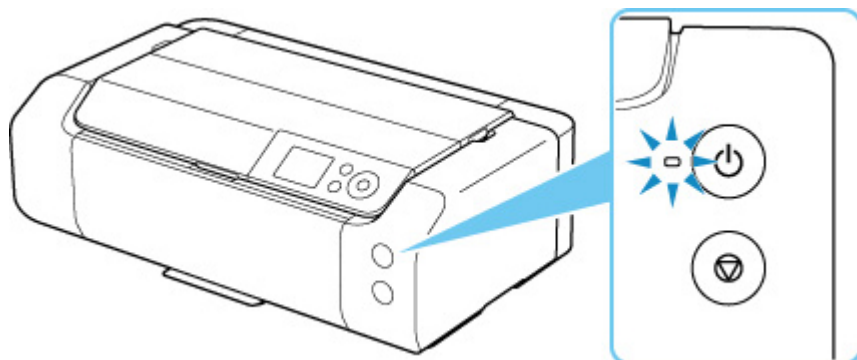

»» Nota

- L'inizio della stampa da parte della stampante potrebbe richiedere qualche secondo immediatamente dopo l'accensione della stampante.
- Il display LCD si spegne se la stampante non viene utilizzata per circa 3 minuti. Per ripristinare il display, premere un pulsante qualsiasi oppure eseguire l'operazione di stampa. Non è possibile modificare il tempo di attesa prima dello spegnimento del display LCD.

Accensione e spegnimento della stampante

Accensione della stampante

1. Premere il pulsante **ON** per accendere la stampante.

La spia **ON** lampeggia e rimane accesa.

- [Verifica dell'accensione](#)

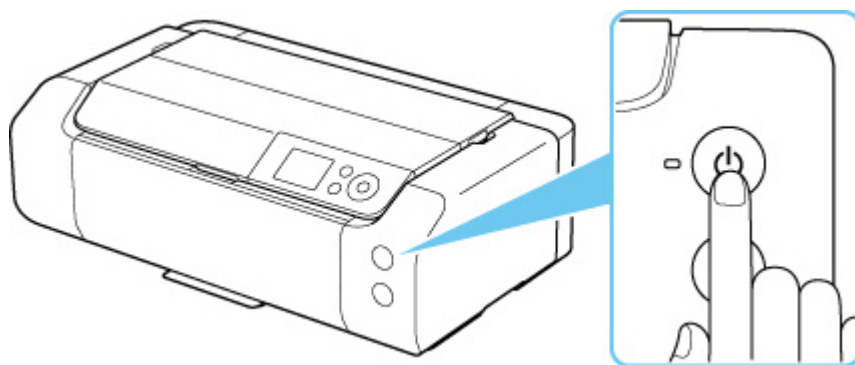

►► Nota

- L'inizio della stampa da parte della stampante potrebbe richiedere qualche secondo immediatamente dopo l'accensione della stampante.
- Se viene visualizzato un messaggio di errore sul display LCD, vedere [Quando si verifica un errore](#).
- È possibile impostare la stampante in modo che si accenda automaticamente quando si esegue un'operazione di stampa da un computer connesso tramite cavo USB o tramite rete. Per impostazione predefinita, tale funzione è disattivata.

Dalla stampante

- [Impostazioni risparmio energia](#)

Dal computer

- [Gestione di accensione e spegnimento della stampante](#) (Windows)
- [Gestione di accensione e spegnimento della stampante](#) (macOS)

Spegnimento della stampante

1. Premere il pulsante **ON** per spegnere la stampante.

Quando la spia **ON** smette di lampeggiare, la stampante è spenta.

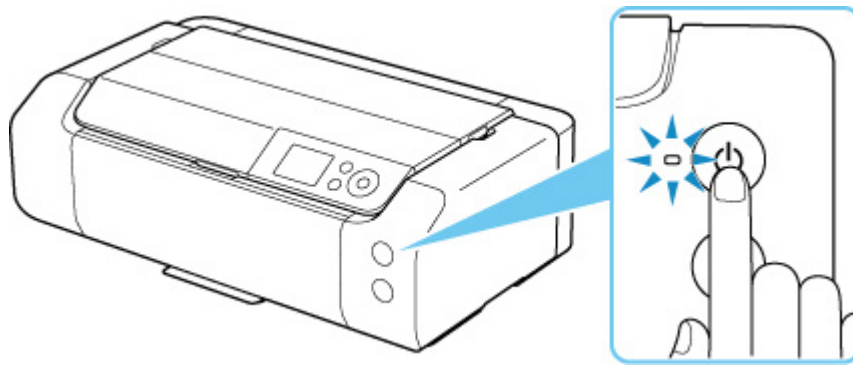

►►► Importante

- Quando si [scollega il cavo di alimentazione](#) dopo aver spento la stampante, verificare che la spia **ON** sia spenta.

►►► Nota

- È possibile impostare la stampante in modo che si spenga automaticamente quando non vengono eseguite operazioni o inviati lavori di stampa alla stampante per un determinato periodo di tempo. Per impostazione predefinita, tale funzione è attivata.

Dalla stampante

- [Impostazioni risparmio energia](#)

Dal computer

- [Gestione di accensione e spegnimento della stampante](#) (Windows)
- Gestione di accensione e spegnimento della stampante (macOS)

Controllo della spina e del cavo di alimentazione

Scollegare il cavo di alimentazione una volta al mese per verificare che la spina o il cavo di alimentazione non presenti le anomalie indicate di seguito.

- La spina/il cavo di alimentazione è calda/o.
- La spina/il cavo di alimentazione è arrugginita/o.
- La spina/il cavo di alimentazione è piegata/o.
- La spina/il cavo di alimentazione è usurata/o.
- La spina/il cavo di alimentazione è spezzata/o.

Attenzione

- In caso di problemi con la spina/il cavo di alimentazione sopra descritti, [scollegare il cavo di alimentazione](#) e contattare il centro di assistenza Canon più vicino. L'utilizzo della stampante in presenza di una di tali anomalie potrebbe causare incendi o scosse elettriche.
-

Scollegamento della stampante

Per scollegare il cavo di alimentazione attenersi alle indicazioni fornite di seguito.

►►► Importante

- Quando si scollega il cavo di alimentazione, premere il pulsante **ON**, quindi verificare che la spia **ON** sia spenta. Lo scollegamento del cavo di alimentazione mentre la spia **ON** è accesa o lampeggia può provocare l'essiccazione o l'otturazione della testina di stampa, con conseguente riduzione della qualità di stampa.

1. Premere il pulsante **ON** per spegnere la stampante.

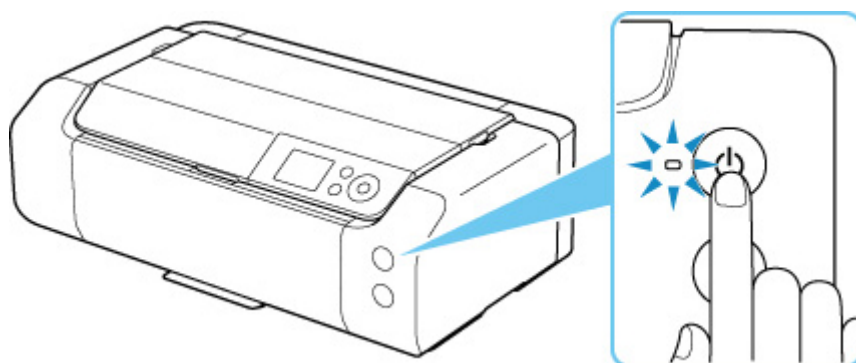

2. Verificare che la spia **ON** sia spenta.

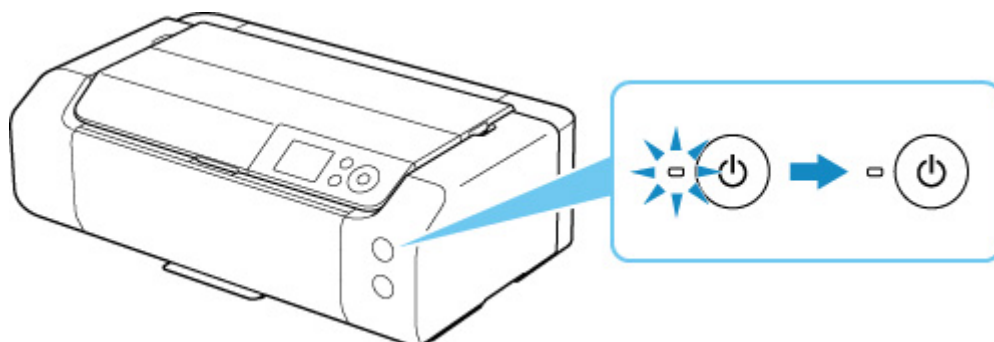

3. Scollegare il cavo di alimentazione.

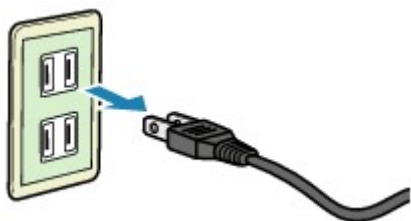

Questa specifica del cavo di alimentazione differisce a seconda del Paese o della regione di uso.

Gestione della carta, del vassoio multiuso, ecc.

- **Caricamento della carta**
- **Posizionamento del vassoio multiuso**

Caricamento della carta

- **Alimentazioni carta**
- **Caricamento della carta nell'alimentatore superiore**
- **Caricamento della carta nel vassoio di alimentazione manuale**
- **Caricamento delle buste nell'alimentatore superiore**
- **Registrazione delle informazioni sulla carta**

Alimentazioni carta

La stampante dispone di due alimentazioni carta, l'alimentatore superiore (A) e il vassoio di alimentazione manuale (B).

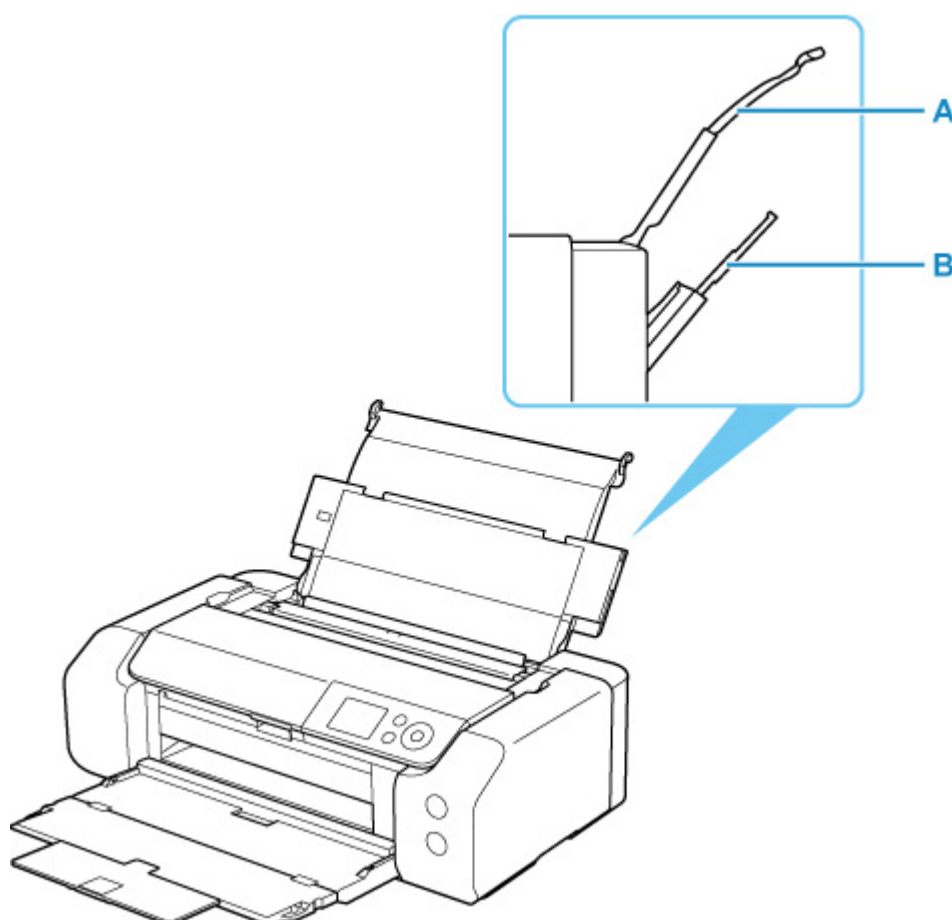

Alimentatore superiore

Caricare carta di formato compreso tra 10 x 15 cm (4" x 6") e A3+.

È possibile caricare contemporaneamente due o più fogli dello stesso tipo e formato. L'alimentazione avviene automaticamente, un foglio alla volta.

Caricare carta comune nell'alimentatore superiore.

Vassoio di alimentazione manuale

Caricare carta di formato compreso tra 20 x 25 cm (8" x 10") e A3+.

Caricare un foglio di carta alla volta.

Caricare carta spessa, ad esempio carta artistica, nel vassoio di alimentazione manuale.

■ [Tipi di supporti compatibili](#)

■ [Limite di caricamento della carta](#)

»» Nota

- Quando si effettua la stampa, selezionare il formato pagina, il tipo di supporto e l'alimentazione carta corretti. Se si seleziona il formato carta o il tipo di supporto errato, la stampante potrebbe non eseguire la stampa con la qualità adeguata.

Per ulteriori informazioni su come caricare i fogli in ciascuna alimentazione carta, vedere di seguito.

- [Caricamento della carta nell'alimentatore superiore](#)
- [Caricamento della carta nel vassoio di alimentazione manuale](#)
- [Caricamento delle buste nell'alimentatore superiore](#)

Caricamento della carta nell'alimentatore superiore

È possibile caricare più fogli di carta dello stesso tipo e formato nell'alimentatore superiore.

►►► Importante

- Se si taglia della carta comune in un formato di 13 x 18 cm (5" x 7") o più piccolo per eseguire una stampa di prova, ciò potrebbe causare un inceppamento della carta.

►►► Nota

- Si consiglia l'utilizzo di carta fotografica originale Canon per la stampa delle foto. Per informazioni sulla carta originale Canon, vedere [Tipi di supporto compatibili](#).
- È possibile utilizzare carta per la copia generica o Canon Red Label Superior WOP111/Canon Océ Office Colour Paper SAT213.
Per il formato pagina e il peso della carta che è possibile utilizzare per questa stampante, vedere [Tipi di supporto compatibili](#).
- Eseguire la stampa in un ambiente (temperatura e umidità) adatto alla carta in uso. Per le condizioni di temperatura e umidità delle carte originali Canon, consultare la relativa confezione o le istruzioni fornite.

1. Preparare la carta.

Allineare i bordi della carta. Se la carta è arrotolata, appiattirla.

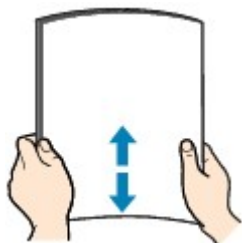

►►► Nota

- Allineare i bordi della carta prima di caricarla. Se si carica la carta senza allineare i bordi potrebbero verificarsi inceppamenti.
- Se la carta è arrotolata, afferrare gli angoli arrotolati e piegarli delicatamente nella direzione contraria fino ad appiattirla completamente.
Per ulteriori informazioni su come appiattire la carta arrotolata, vedere **Controllo3** in [Carta macchiata / Superficie stampata graffiata](#).
- Quando si utilizza la Carta Fotografica Semi-Lucida SG-201, anche se il foglio è arrotolato, caricare un solo foglio per volta senza tentare di appiattirlo. Se si curva la carta per appiattirla, si potrebbe danneggiare la superficie della carta e ridurre la qualità della stampa.

2. Aprire il supporto carta (A) dell'alimentatore superiore.

3. Aprire delicatamente il vassoio di uscita della carta (B).

»»» Importante

- Se la guida vassoio multiuso (C) è aperta, chiuderla.

4. Aprire l'estensione del vassoio di uscita (D), quindi estrarre il supporto di uscita della carta (E).

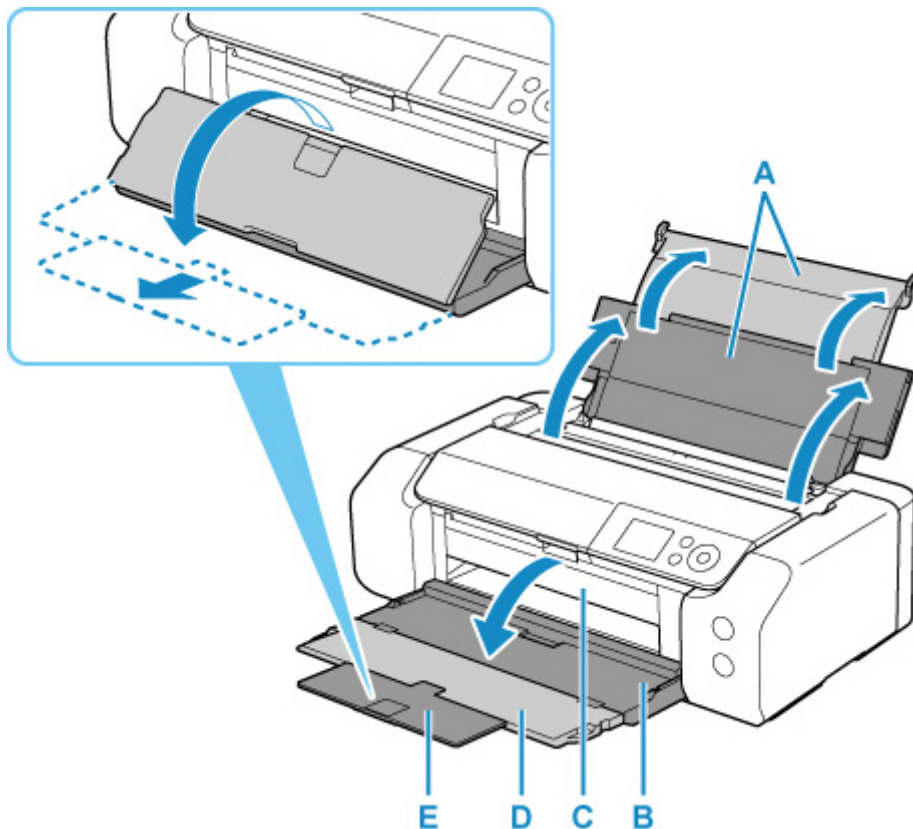

5. Aprire il coperchio dell'alimentatore manuale (F).

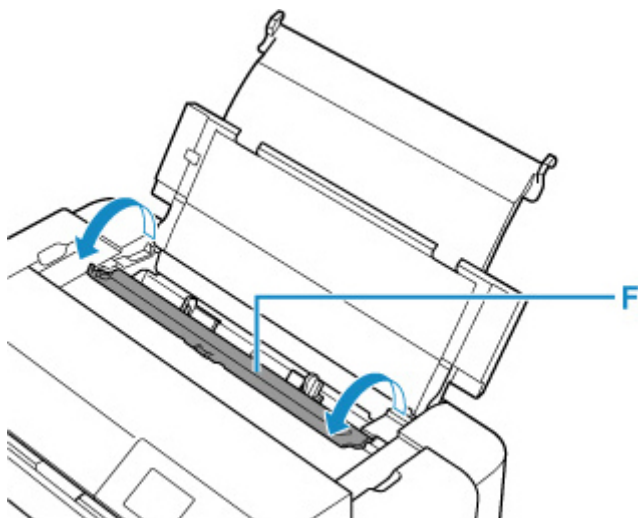

6. Far scorrere le guide della carta (G) verso destra per aprire entrambe le guide della carta e caricare i fogli al centro dell'alimentatore superiore CON IL LATO DI STAMPA RIVOLTO VERSO DI SÉ.
7. Far scorrere le guide della carta (G) verso destra per allineare entrambe le guide della carta con entrambi i lati della risma di carta.

Fare in modo che le guide della carta non esercitino una pressione eccessiva sui fogli, altrimenti la carta potrebbe non essere prelevata in modo corretto.

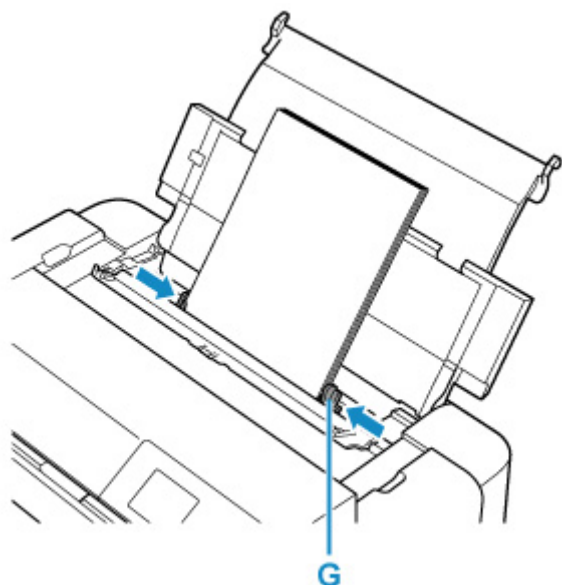

►►► Importante

- Caricare sempre i fogli con orientamento verticale (H). Se si carica la carta con orientamento orizzontale (I) possono verificarsi inceppamenti.

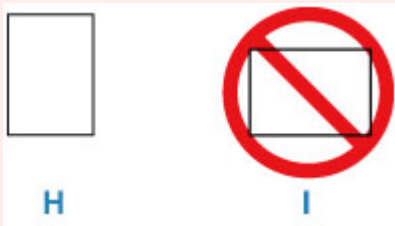

►►► Nota

- Non superare con i fogli il segno limite di caricamento della carta (J).

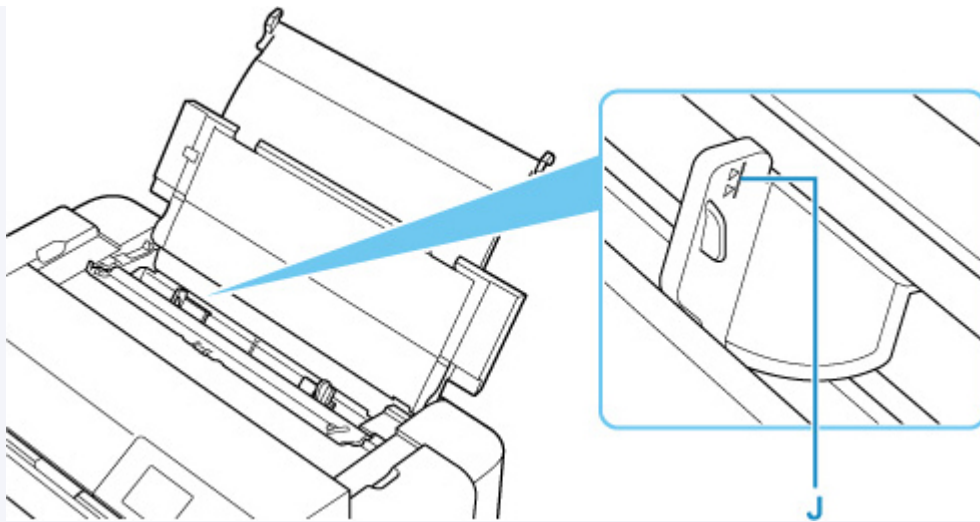

- Per caricare carta lunga (lunghezza massima di 990,6 mm/39,00"), i bordi anteriori della carta vengono sollevati in base al peso della carta, pertanto le stampe potrebbero venire disallineate. Evitare che i bordi anteriori della carta si sollevino afferrando le parti sporgenti del vassoio o in altri modi.

8. Chiudere delicatamente il coperchio dell'alimentatore manuale.

La schermata di registrazione delle informazioni sulla carta per l'alimentatore superiore viene visualizzata sul display LCD.

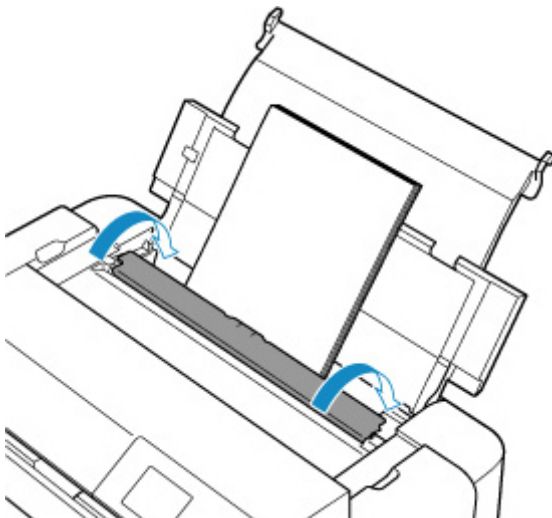

- #### 9. Selezionare il formato e il tipo di carta caricato nell'alimentatore superiore in **For. pag.** (**Page size**) e **Tipo (Type)**, selezionare **Registra (Register)**, quindi premere il pulsante **OK**.

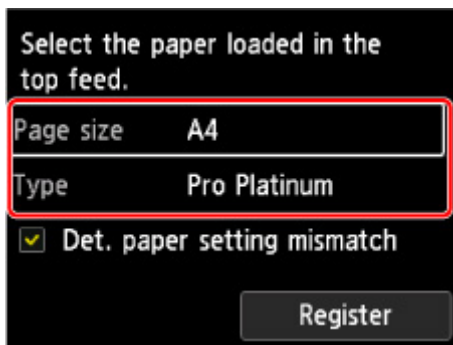

»» Nota

- Esistono diversi tipi di carta, come quella con un rivestimento speciale sulla superficie per stampare foto di ottima qualità e quella adatta per stampare documenti standard. Ciascun tipo di supporto include impostazioni predefinite, ad esempio in che modo l'inchiostro viene utilizzato e rilasciato, la distanza dagli ugelli e così via, in modo da stampare su tale tipo di supporto con una qualità ottimale delle immagini. Impostazioni carta errate potrebbero anche determinare una scarsa qualità dei colori della stampa o graffi sulla superficie. Se si notano sfocature o colori non uniformi, scegliere un'impostazione della qualità di stampa migliore e provare di nuovo a stampare.
- Per evitare errori di stampa, questa stampante dispone di una funzione che rileva se le impostazioni della carta caricata nell'alimentatore superiore corrispondono alle impostazioni della carta. Prima di stampare, specificare le impostazioni di stampa in base alle impostazioni carta. Quando la funzione è attivata, per evitare problemi di stampa, se queste impostazioni non corrispondono viene visualizzato un messaggio di errore. Quando appare questo messaggio di errore, controllare e correggere le impostazioni carta.
- Per la stampa su carta lunga (lunghezza massima di 990,6 mm/39,00"), tenere la carta espulsa con la mano o posizionare la stampante in modo da impedire alla carta di cadere. Se la carta cade, la superficie stampata potrebbe sporcarsi o danneggiarsi. Se si tiene la carta con la mano, non tirarla con forza durante la stampa.

Caricamento della carta nel vassoio di alimentazione manuale

È possibile caricare un foglio alla volta con formato di carta pari o superiore a 20 x 25 cm (8" x 10") nel vassoio di alimentazione manuale.

»» Nota

- Si consiglia l'utilizzo di carta fotografica originale Canon per la stampa delle foto. Per informazioni sulla carta originale Canon, vedere [Tipi di supporto compatibili](#).
- Eseguire la stampa in un ambiente (temperatura e umidità) adatto alla carta in uso. Per le condizioni di temperatura e umidità delle carte originali Canon, consultare la relativa confezione o le istruzioni fornite.
- Nel vassoio di alimentazione manuale non è possibile caricare carta comune. Quando si stampa su carta comune, caricarla nell'alimentatore superiore.

1. Preparare la carta.

Se la carta è arrotolata, appiattirla.

»» Nota

- Se la carta è arrotolata, afferrare gli angoli arrotolati e piegarli delicatamente nella direzione contraria fino ad appiattirla completamente.
Per ulteriori informazioni su come appiattire la carta arrotolata, vedere **Controllo3** in [Carta macchiata / Superficie stampata graffiata](#).
- Quando si utilizza la Carta Fotografica Semi-Lucida SG-201, anche se il foglio è arrotolato, caricare un solo foglio per volta senza tentare di appiattirlo. Se si curva la carta per appiattirla, si potrebbe danneggiare la superficie della carta e ridurre la qualità della stampa.

2. Aprire il vassoio di alimentazione manuale (A), quindi estendere il supporto carta (B).

3. Aprire delicatamente il vassoio di uscita della carta (C).

»» Importante

- Se la guida vassoio multiuso (D) è aperta, chiuderla.

4. Aprire l'estensione del vassoio di uscita (E), quindi estrarre il supporto di uscita della carta (F).

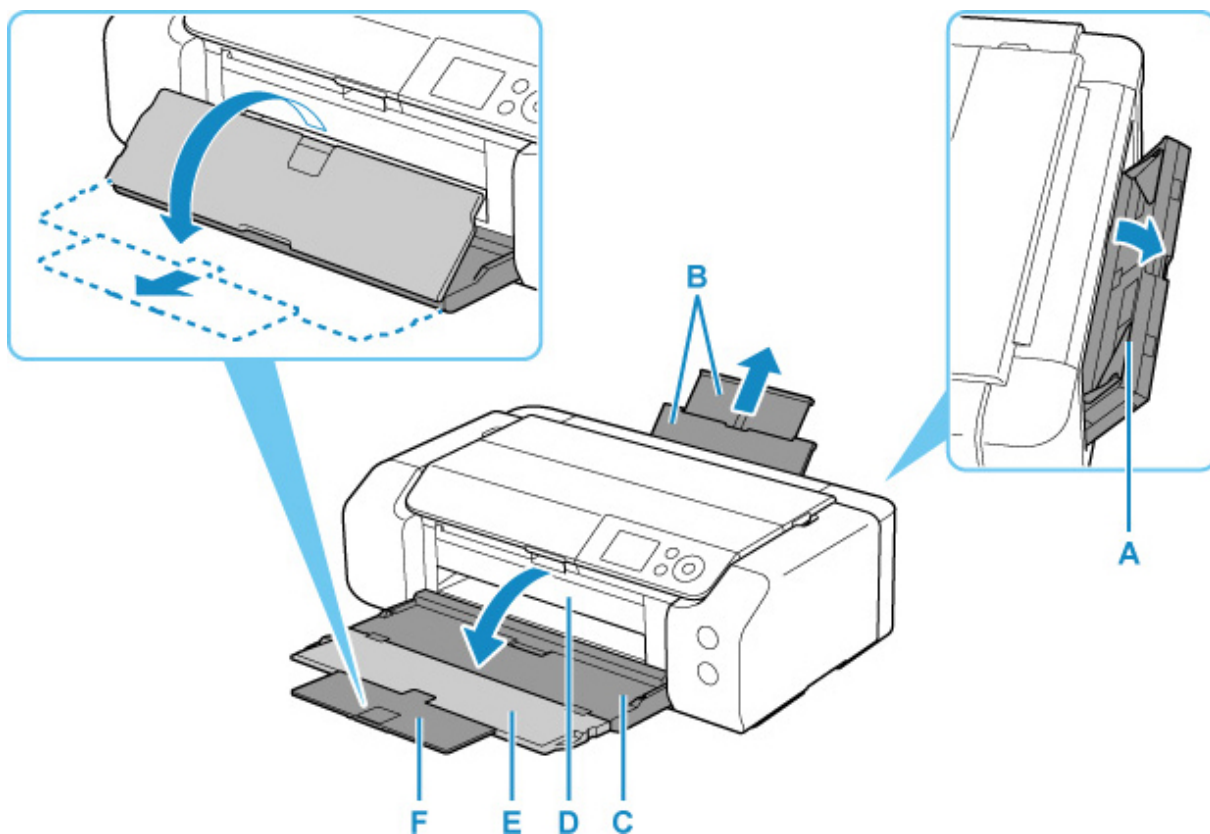

5. Fare scorrere le guide della carta (G) per aprirle e caricare UN SOLO FOGLIO al centro del vassoio di alimentazione manuale CON IL LATO DI STAMPA RIVOLTO VERSO DI SÉ.
6. Fare scorrere le guide della carta (G) per allinearle su entrambi i lati della risma di carta.

Fare in modo che le guide della carta non esercitino una pressione eccessiva sui fogli, altrimenti la carta potrebbe non essere prelevata in modo corretto.

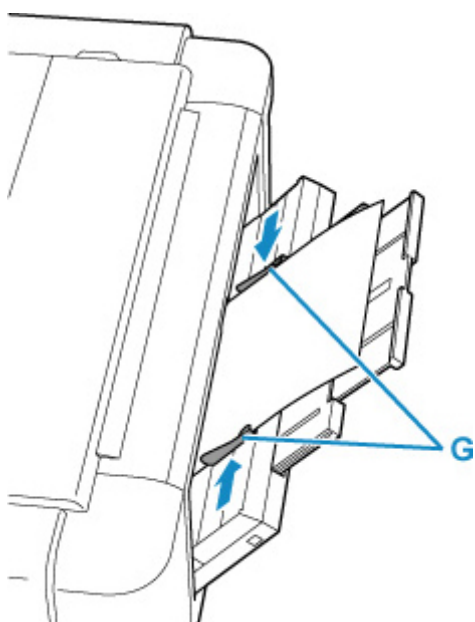

»»» Importante

- Caricare sempre i fogli con orientamento verticale (H). Se si carica la carta con orientamento orizzontale (I) possono verificarsi inceppamenti.

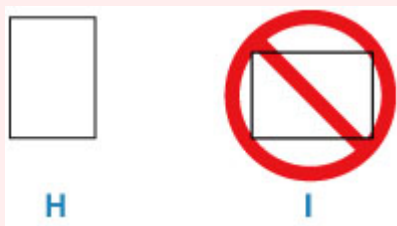

7. Assicurarsi di avere caricato correttamente la carta nel vassoio di alimentazione manuale.

Assicurarsi che la carta sia appoggiata correttamente alla parte inferiore del vassoio di alimentazione manuale e sulle guide della carta, spostandola leggermente in senso verticale.

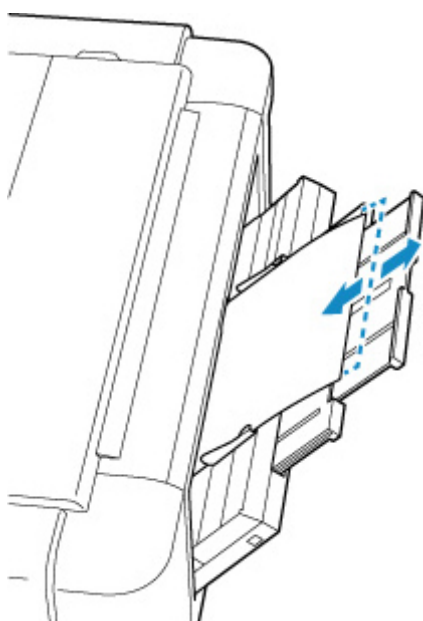

8. Selezionare il formato e il tipo di carta caricata nel vassoio di alimentazione manuale in **For. pag. (Page size)** e **Tipo (Type)**, selezionare **Registra (Register)**, quindi premere il pulsante **OK**.

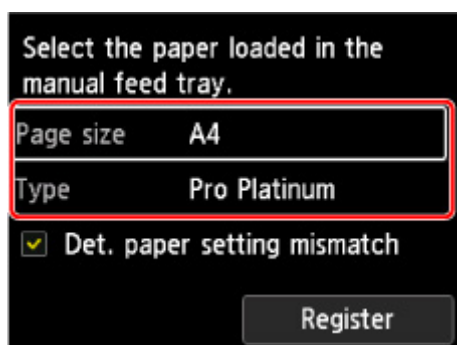

»» Nota

- Per eseguire la stampa in modo continuo dal vassoio di alimentazione manuale, attendere il completamento della stampa e caricare il foglio successivo.
- Esistono diversi tipi di carta, come quella con un rivestimento speciale sulla superficie per stampare foto di ottima qualità e quella adatta per stampare documenti standard. Ciascun tipo di supporto include impostazioni predefinite, ad esempio in che modo l'inchiostro viene utilizzato e rilasciato, la distanza dagli ugelli e così via, in modo da stampare su tale tipo di supporto con una qualità ottimale delle immagini. Impostazioni carta errate potrebbero anche determinare una scarsa qualità dei colori della stampa o graffi sulla superficie. Se si notano sfocature o colori non uniformi, scegliere un'impostazione della qualità di stampa migliore e provare di nuovo a stampare.
- Per evitare errori di stampa, questa stampante dispone di una funzione che rileva se le impostazioni della carta caricata nel vassoio di alimentazione manuale corrispondono alle impostazioni della carta. Prima di stampare, specificare le impostazioni di stampa in base alle impostazioni carta. Quando la funzione è attivata, per evitare problemi di stampa, se queste impostazioni non corrispondono viene visualizzato un messaggio di errore. Quando appare questo messaggio di errore, controllare e correggere le impostazioni carta.
- Per caricare carta lunga (lunghezza massima di 990,6 mm/39,00"), i bordi anteriori della carta vengono sollevati in base al peso della carta, pertanto le stampe potrebbero venire disallineate. Evitare che i bordi anteriori della carta si sollevino afferrando le parti sporgenti del vassoio o in altri modi.

Per la stampa su carta lunga, tenere la carta espulsa con la mano o posizionare la stampante in modo da impedire alla carta di cadere. Se la carta cade, la superficie stampata potrebbe sporcarsi o danneggiarsi. Se si tiene la carta con la mano, non tirarla con forza durante la stampa.

Caricamento delle buste nell'alimentatore superiore

È possibile caricare buste DL e buste Com 10 nell'alimentatore superiore.

L'indirizzo viene automaticamente ruotato in base alla direzione della busta, secondo l'impostazione nel driver della stampante.

►►► Importante

- Non utilizzare i tipi di buste seguenti. Potrebbero incepparsi nella stampante o causare malfunzionamenti della stampante.
 - Buste con superficie in rilievo o trattata
 - Buste con doppio lembo
 - Buste con lembi gommati già inumiditi o adesivi

1. Preparare le buste.

- Premere sui quattro angoli e sui bordi delle buste per appiattirli.

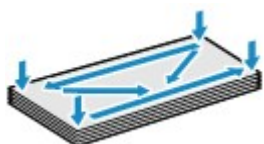

- Se le buste sono arrotolate, afferrare gli angoli opposti e piegarli delicatamente nella direzione contraria.



- Se l'angolo della busta è ripiegato, appiattirlo.
- Esercitare pressione sul lato corto della busta con una penna per appiattirlo.

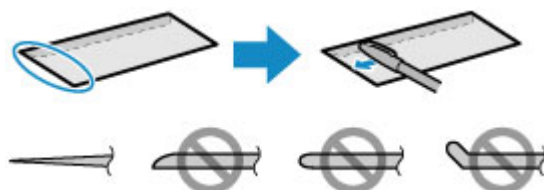

Le figure sopra mostrano la vista laterale del lato corto della busta.

►►► Importante

- Se le buste non sono completamente appiattite e i bordi non sono allineati possono verificarsi inceppamenti nella stampante. Verificare che non vi siano pieghe o rigonfiamenti di spessore superiore a 3 mm (0,12").

2. Aprire il supporto carta (A) dell'alimentatore superiore.

3. Aprire delicatamente il vassoio di uscita della carta (B).

»»» Importante

- Se la guida vassoio multiuso (C) è aperta, chiuderla.

4. Aprire l'estensione del vassoio di uscita (D), quindi estrarre il supporto di uscita della carta (E).

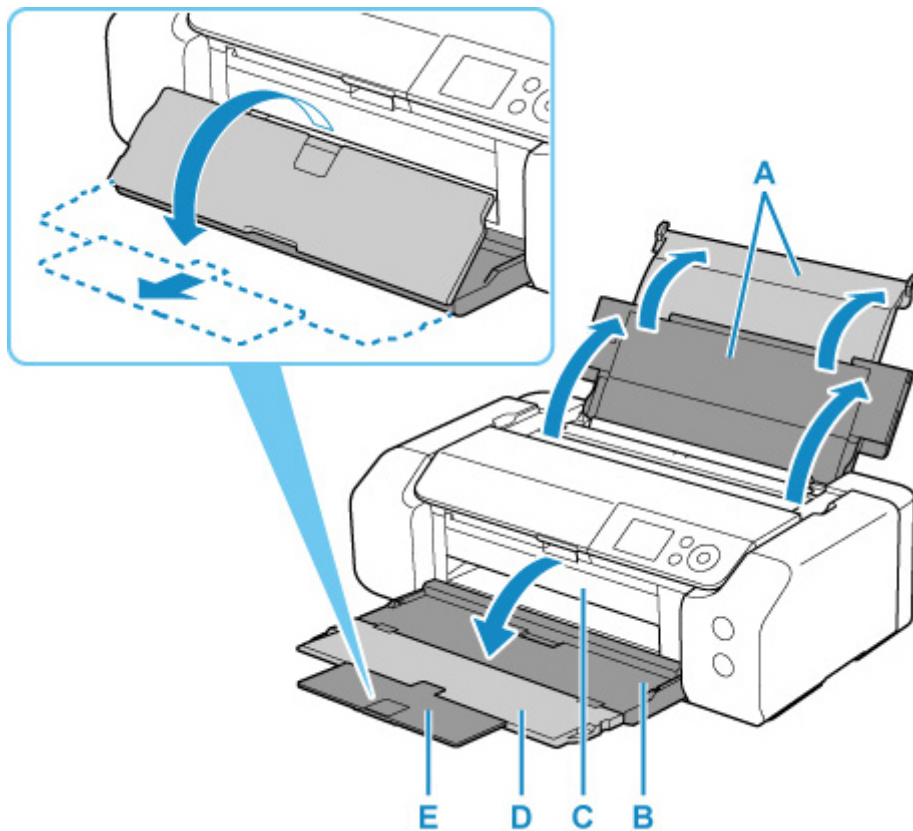

5. Aprire il coperchio dell'alimentatore manuale (F).

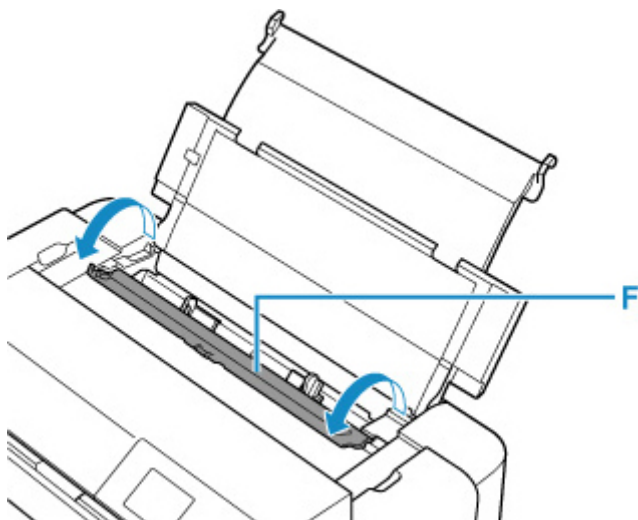

6. Far scorrere la guida della carta (G) destra per aprire entrambe le guide della carta e caricare le buste al centro dell'alimentatore superiore CON IL LATO DI STAMPA RIVOLTO VERSO DI SÉ.

È possibile caricare fino a 10 buste alla volta.

7. Far scorrere le guide della carta (G) verso destra per allineare entrambe le guide della carta con entrambi i lati della risma di carta.

Fare in modo che le guide della carta non esercitino una pressione eccessiva sulle buste. In caso contrario, le buste potrebbero non essere prelevate in modo corretto.

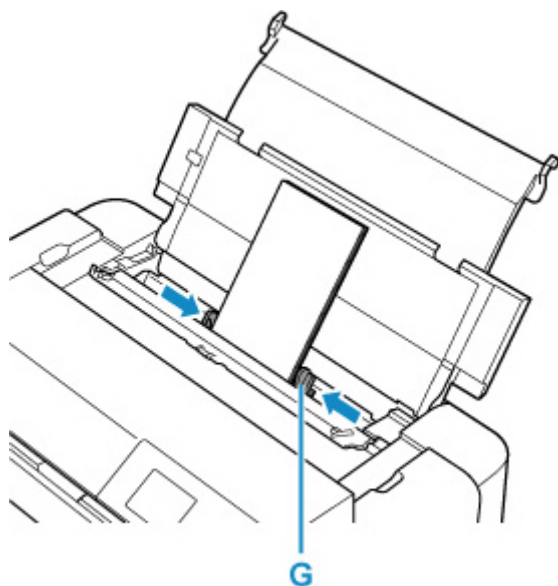

Ripiegare il lembo della busta e caricare la busta in verticale e con il lato dell'indirizzo rivolto verso l'alto.



►►► **Nota**

- Non superare con le buste il segno limite di caricamento della carta (H).

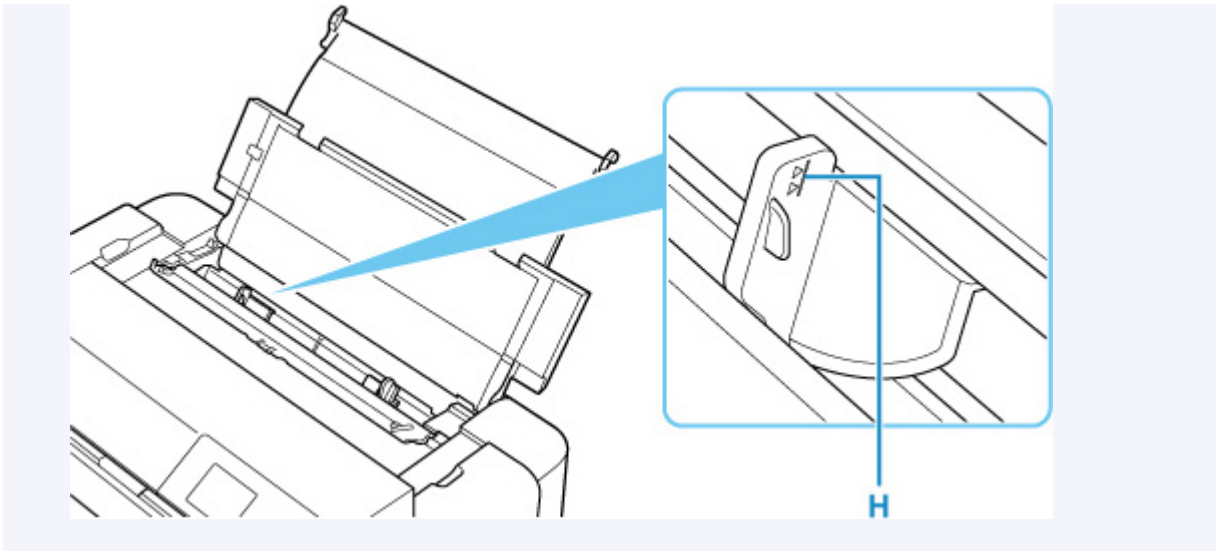

8. Chiudere delicatamente il coperchio dell'alimentatore manuale.

La schermata di registrazione delle informazioni sulla carta per l'alimentatore superiore viene visualizzata sul display LCD.

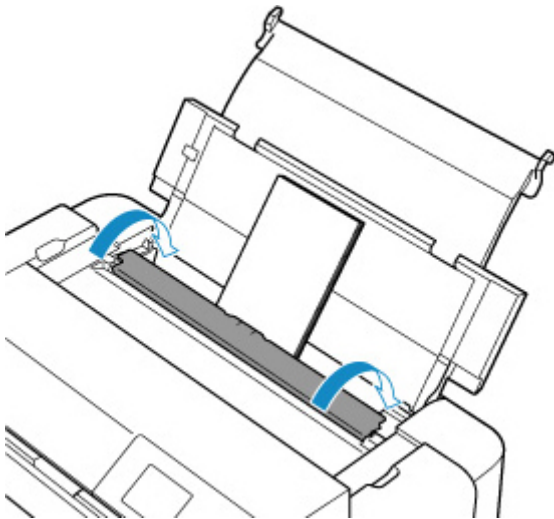

9. Selezionare il formato e il tipo di busta caricato nell'alimentatore superiore in **For. pag.** (**Page size**) e **Tipo (Type)**, selezionare **Registra (Register)**, quindi premere il pulsante **OK**.

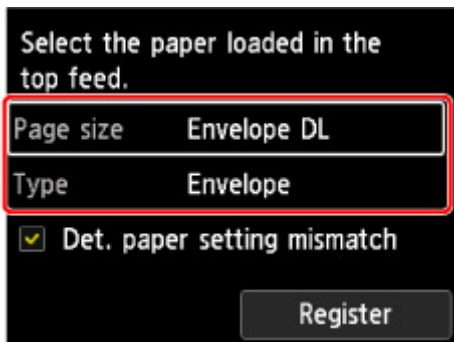

»» Nota

- Per evitare errori di stampa, questa stampante dispone di una funzione che rileva se le impostazioni della carta caricata nell'alimentatore superiore corrispondono alle impostazioni della carta. Prima di stampare, specificare le impostazioni di stampa in base alle impostazioni carta. Quando la funzione è attivata, per evitare problemi di stampa, se queste impostazioni non corrispondono viene visualizzato un messaggio di errore. Quando appare questo messaggio di errore, controllare e correggere le impostazioni carta.

Registrazione delle informazioni sulla carta

Registrando il formato e il tipo di supporto della carta caricata nell'alimentatore superiore o nel vassoio di alimentazione manuale, è possibile evitare che la stampante produca stampe errate visualizzando il messaggio prima dell'inizio della stampa, quando il formato o il tipo di supporto della carta caricata differiscono dalle impostazioni carta.

»»» Nota

- L'impostazione predefinita per la visualizzazione del messaggio che impedisce stampe errate varia a seconda del metodo di stampa.

■ [Impostazione predefinita per la visualizzazione del messaggio per evitare problemi di stampa](#)

Quando si carica la carta nell'alimentatore superiore e si chiude il coperchio dell'alimentatore manuale o si carica la carta nel vassoio di alimentazione manuale:

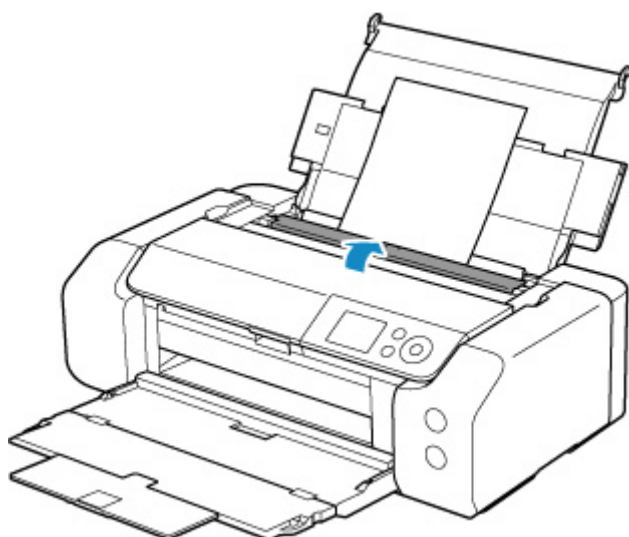

Viene visualizzata la schermata per registrare le informazioni della carta.

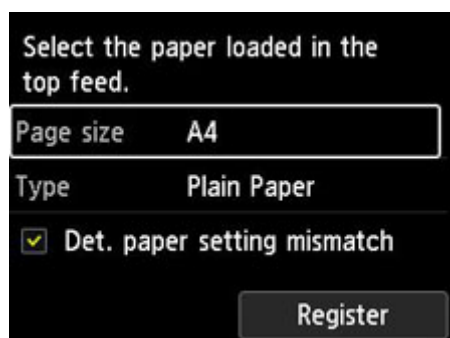

Se la carta caricata corrisponde alle informazioni sulla carta visualizzate sul display LCD della stampante, selezionare **Registra (Register)** utilizzando i pulsanti ▲▼ e premere il pulsante **OK** della stampante.

Se è diversa, selezionare **For. pag. (Page size)** o **Tipo (Type)** e premere il pulsante **OK** della stampante, quindi registrare le informazioni sulla carta corrette.

»»» Importante

- Per la combinazione appropriata delle impostazioni della carta specificate nel driver della stampante e delle informazioni sulla carta registrate nella stampante, fare riferimento a quanto segue.

- [Impostazioni carta nel driver della stampante e nella stampante \(Tipo di supporto\)](#) (Windows)
- Impostazioni carta nel driver della stampante e nella stampante (Tipo di supporto) (macOS)
- [Impostazioni carta nel driver della stampante e nella stampante \(Formato carta\)](#) (Windows)
- Impostazioni carta nel driver della stampante e nella stampante (Formato carta) (macOS)

Quando le impostazioni della carta specificate durante la stampa sono diverse dalle informazioni sulla carta registrate sulla stampante:

Es.:

- Impostazioni carta specificate nel driver della stampante durante la stampa: A5
- Informazioni sulla carta per l'alimentatore superiore registrate nella stampante: A4

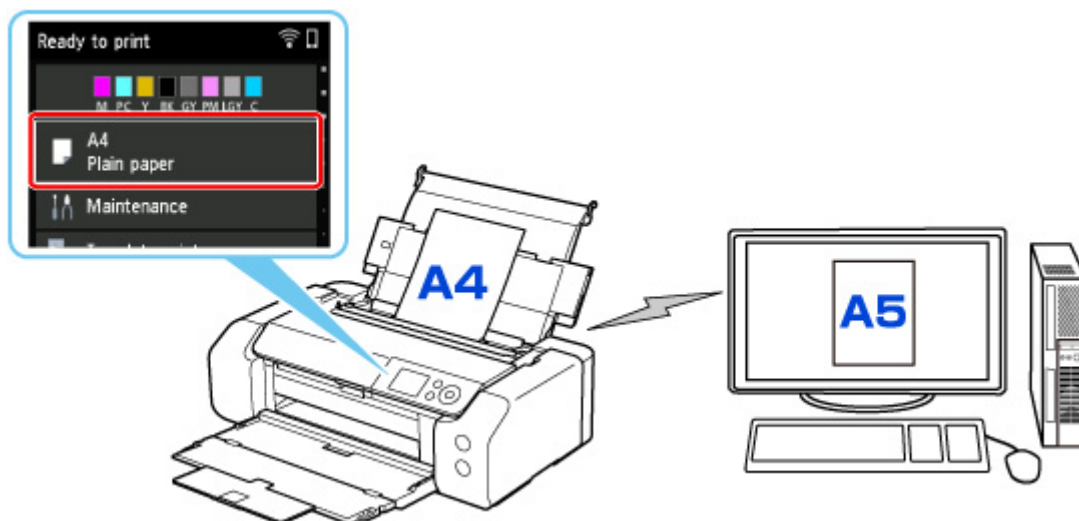

Quando si avvia la stampa, viene visualizzato un messaggio.

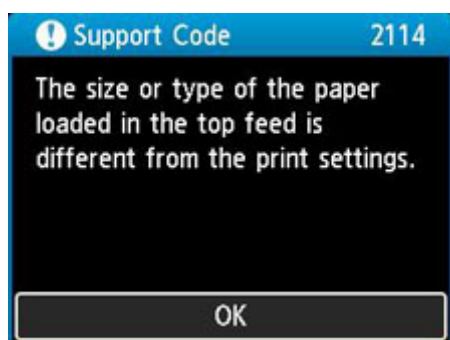

Quando si preme il pulsante **OK** della stampante, sul display LCD vengono visualizzate le impostazioni della carta specificate durante la stampa.

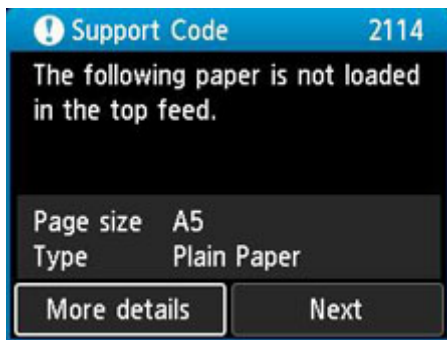

Selezionare **Avanti (Next)** tramite i pulsanti ◀▶ e premere il pulsante **OK** della stampante per visualizzare la schermata riportata di seguito.

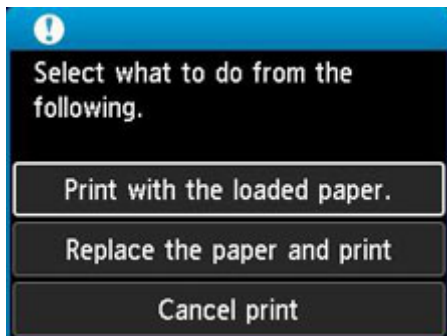

Selezionare l'azione appropriata utilizzando i pulsanti ▲▼ e premere il pulsante **OK** della stampante.

►►► Nota

- A seconda dell'impostazione, le opzioni seguenti potrebbero non essere visualizzate.

Stampare con la carta caricata. (Print with the loaded paper.)

Selezionare questa opzione per stampare sulla carta caricata con le impostazioni della carta specificate durante la stampa.

Ad esempio, se il formato carta specificato durante la stampa è A5 e le informazioni sulla carta per l'alimentatore superiore sono registrate come A4, selezionare questa opzione per stampare sulla carta A4 caricata nell'alimentatore superiore con l'impostazione A5.

Sostituire la carta e stampare (Replace the paper and print)

Selezionare questa opzione per stampare dopo aver modificato la carta nell'alimentatore superiore.

Ad esempio, se il formato carta specificato durante la stampa è A5 e le informazioni sulla carta per l'alimentatore superiore sono registrate come A4, selezionare questa opzione per stampare dopo aver sostituito la carta nell'alimentatore superiore con la carta in formato A5.

Dopo aver modificato la carta e chiuso il coperchio dell'alimentatore manuale, viene visualizzata la schermata di registrazione delle informazioni sulla carta per l'alimentatore superiore. Registrare le informazioni sulla carta nella stampante in base alla carta caricata.

►►► Nota

- Se non si conoscono il formato e il tipo di carta da caricare nell'alimentatore superiore, premere il pulsante **Indietro (Back)** della stampante. Vengono visualizzati il formato carta e il tipo di carta.
- Per la combinazione appropriata delle impostazioni della carta specificate nel driver della stampante e delle informazioni sulla carta registrate nella stampante, fare riferimento a quanto segue.

- [Impostazioni carta nel driver della stampante e nella stampante \(Tipo di supporto\)](#) (Windows)
- Impostazioni carta nel driver della stampante e nella stampante (Tipo di supporto) (macOS)
- [Impostazioni carta nel driver della stampante e nella stampante \(Formato carta\)](#) (Windows)
- Impostazioni carta nel driver della stampante e nella stampante (Formato carta) (macOS)

Ann. stampa (Cancel print)

Annulla la stampa.

Selezionare questa opzione se si desidera modificare le impostazioni della carta specificate durante la stampa. Modificare le impostazioni carta e riprovare a stampare.

Impostazione predefinita per la visualizzazione del messaggio per evitare problemi di stampa

- **Quando si esegue la stampa senza utilizzare il driver della stampante (quando si stampa dal pannello dei comandi della stampante o da smartphone/tablet):**

Il messaggio per evitare problemi di stampa è attivato per impostazione predefinita.

Per scegliere se visualizzare un messaggio di prevenzione dell'errore di stampa durante la stampa senza utilizzare il driver della stampante:

- [Impostazioni correlate alla carta](#)

- **Se si stampa utilizzando il driver della stampante:**

Il messaggio per evitare problemi di stampa è disattivato per impostazione predefinita.

Per scegliere se visualizzare un messaggio di prevenzione dell'errore di stampa durante la stampa utilizzando il driver della stampante:

- [Modifica della modalità di funzionamento della stampante](#) (Windows)
- Modifica della modalità di funzionamento della stampante (macOS)

►►► Importante

- Quando il messaggio visualizzato per evitare problemi di stampa è disattivato:

La stampante avvia la stampa anche se le impostazioni carta per la stampa e le informazioni della carta registrate nella stampante sono differenti.

Posizionamento del vassoio multiuso

- **Precauzioni per la stampa con il vassoio multiuso**
- **Inserimento di un disco stampabile**
- **Posizionamento delle Etichette adesive stampabili per unghie**

Precauzioni per la stampa con il vassoio multiuso

Precauzioni comuni per l'utilizzo del vassoio multiuso

- Accertarsi di utilizzare il vassoio multiuso fornito con questa stampante.
- Non installare il vassoio multiuso mentre la stampante è in funzione.
- Non rimuovere il vassoio multiuso mentre la stampante è in funzione. In caso contrario, la stampante, il vassoio multiuso o il supporto potrebbe danneggiarsi.
- Non sporcare il vassoio multiuso né graffiare i riflettori. La stampante potrebbe non essere più in grado di riconoscere che è stato caricato un supporto o la stampa potrebbe risultare disallineata. Se il vassoio multiuso si sporca, pulire il riflettore con un panno morbido e asciutto, facendo attenzione a non graffiarlo.
- Al termine della stampa, lasciare asciugare all'aria la superficie di stampa del supporto. Non utilizzare asciugacapelli né esporre il supporto alla luce solare diretta per far asciugare l'inchiostro. Non toccare la superficie di stampa fino a quando l'inchiostro non si è asciugato.

Precauzioni per la stampa su un disco stampabile

- Rimuovere eventuali tracce di sporczia dal vassoio multiuso prima di inserirvi i dischi stampabili. Il caricamento di dischi su un vassoio multiuso sporco potrebbe provocare la comparsa di graffi sulla superficie di registrazione dei dischi.
- Stampare solo su dischi stampabili compatibili con la stampa a getto d'inchiostro. In caso contrario, infatti, l'inchiostro non si asciuga e potrebbe causare problemi al disco stesso, ai lettori DVD o ad altri dispositivi nei quali viene caricato.
- Non stampare sulla superficie di registrazione di un disco stampabile. Se si esegue questa operazione, i dati registrati sui dischi non saranno più leggibili.
- Tenere i dischi stampabili dai bordi. Non toccare la superficie etichettabile (superficie di stampa) o quella di registrazione.
- Il vassoio multiuso potrebbe sporcarsi se viene utilizzato un software diverso da Easy-PhotoPrint Editor.

Precauzioni per la stampa su Etichette adesive stampabili per unghie

- Per precauzioni in merito alle Etichette adesive stampabili per unghie, consultare le istruzioni fornite con le Etichette adesive stampabili per unghie.
- Il vassoio multiuso potrebbe sporcarsi se viene utilizzata un'applicazione diversa da Nail Stickers Creator.

Inserimento di un disco stampabile

- **Prima di inserire un disco stampabile**
- **Inserimento di un disco stampabile**
- **Rimozione di un disco stampabile**

Prima di inserire un disco stampabile

Un disco stampabile differisce dai normali dischi (BD/DVD/CD e così via) per il fatto che la superficie dell'etichetta viene trattata in modo specifico per la stampa mediante una stampante a getto d'inchiostro.

Per la stampa su disco stampabile, è richiesto il seguente materiale.

- Vassoio multiuso (fornito con la stampante)

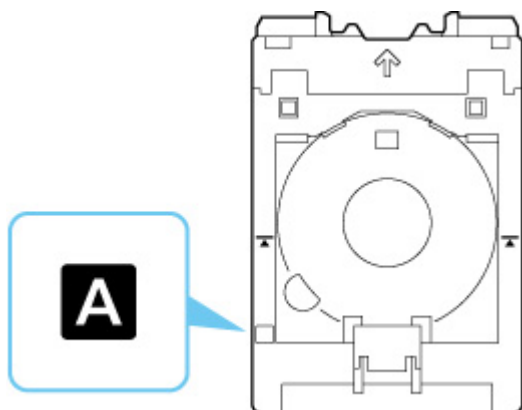

* Utilizzare il vassoio multiuso contrassegnato con "A" sulla superficie.

- Disco stampabile da 12 cm (4,72")



Procurarsi un disco stampabile con superficie etichettabile compatibile con la stampa a getto d'inchiostro.

Inserimento di un disco stampabile

Per stampare su un disco stampabile, posizionarlo nel vassoio multiuso fornito e inserirlo nella stampante.

►►► Importante

- Non installare il vassoio multiuso finché non viene visualizzato il messaggio in cui si chiede di caricare il disco stampabile. In caso contrario, la stampante potrebbe danneggiarsi.
- Rimuovere la carta dal vassoio di alimentazione manuale.

►►► Nota

- Se la stampa di prova viene eseguita su carta per la stampa di prova, a seconda del tipo di carta, è possibile che la stampante non sia in grado di leggere correttamente la dimensione, impedendo così la stampa sulle aree del bordo. La carta per la stampa di prova deve essere utilizzata allo scopo di verificare il layout previsto.

1. Estrarre il vassoio multiuso dal vano per vassoio multiuso.

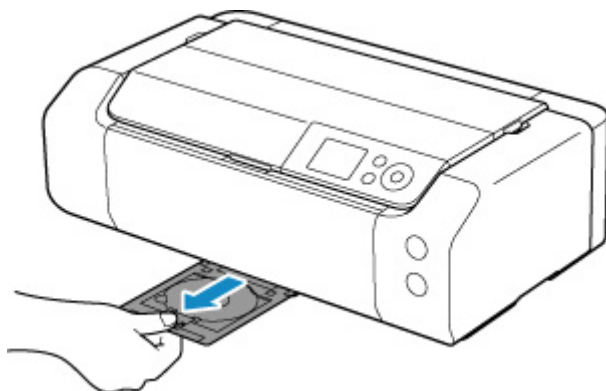

2. Aprire delicatamente il vassoio di uscita della carta (A).

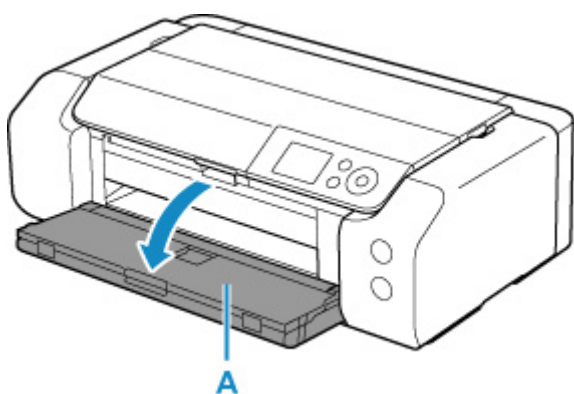

3. Quando viene visualizzato il messaggio in cui si chiede di caricare il disco stampabile, aprire la guida vassoio multiuso (B).

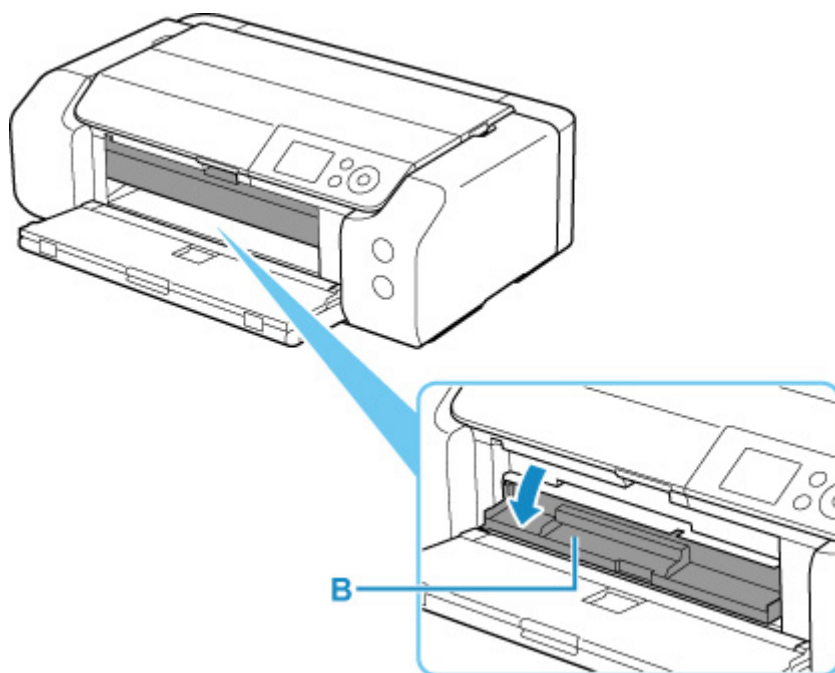

4. Posizionare il disco stampabile sul vassoio multiuso.

»»» Importante

- Verificare che il vassoio multiuso sia pulito prima di posizionarvi un disco stampabile.
- Quando si posiziona un disco stampabile sul vassoio multiuso, non toccare la superficie di stampa del disco o i riflettori (C) posti sul vassoio multiuso.

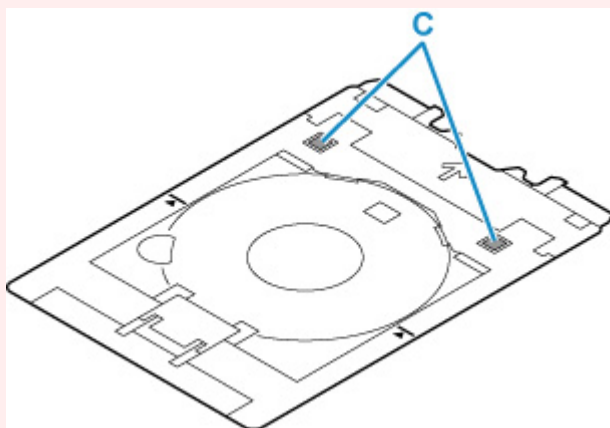

1. CON IL LATO DI STAMPA RIVOLTO VERSO L'ALTO, posizionare il disco stampabile e premerlo contro il dispositivo di bloccaggio (D) in basso.

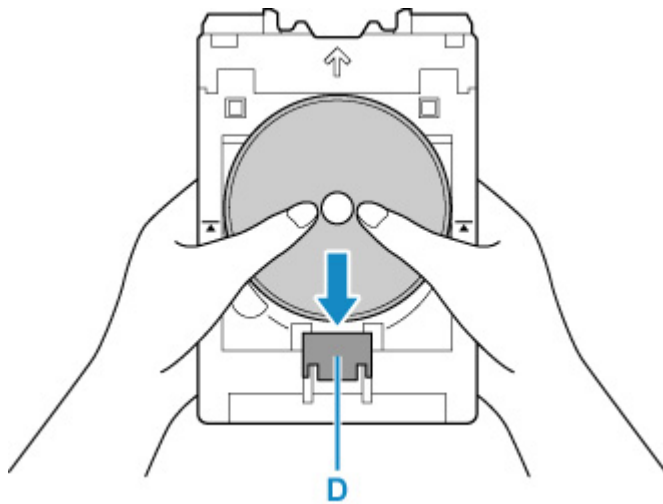

2. Premendo il dispositivo di bloccaggio con il disco stampabile, inserire la parte superiore del disco stampabile nelle fessure (E).

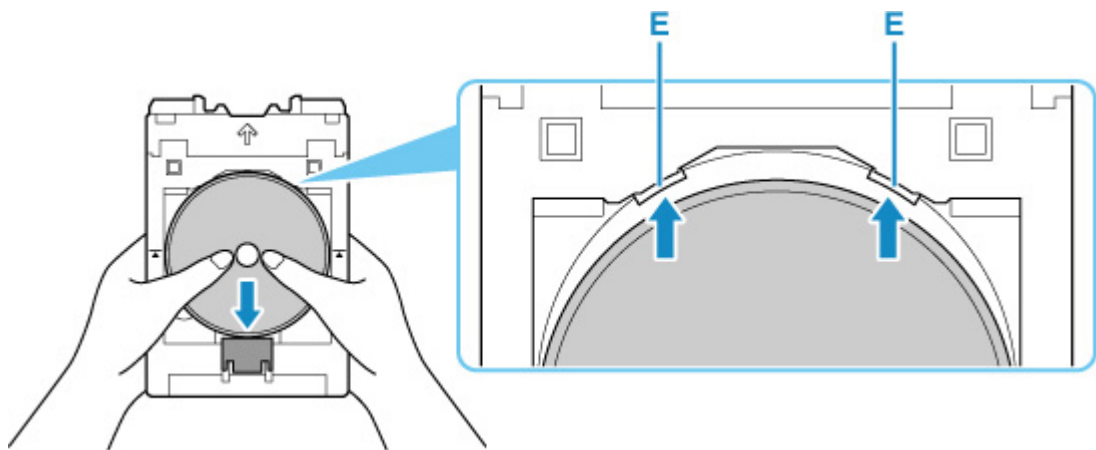

5. Posizionare il vassoio multiuso sulla guida vassoio multiuso.

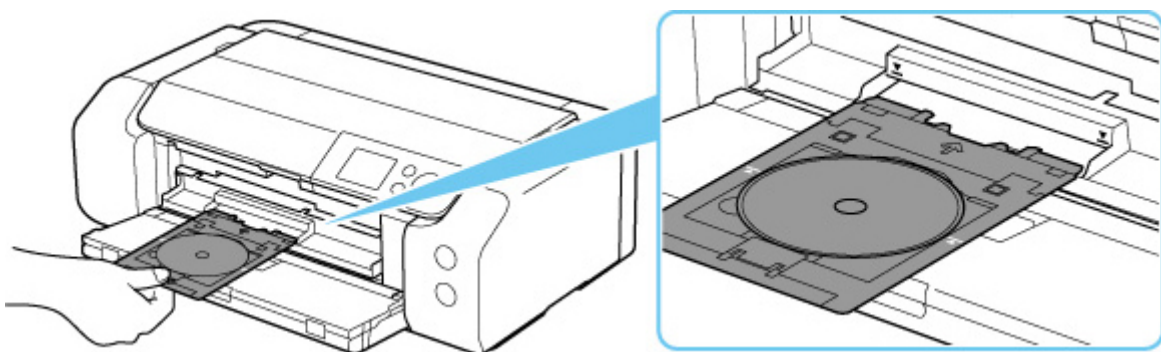

6. Inserire il vassoio multiuso dritto in orizzontale fino a che la freccia (▼) sulla guida vassoio multiuso non risulti all'incirca allineata con la freccia (▲) sul vassoio multiuso.

►►► Importante

- Non inserire il vassoio multiuso oltre la freccia (▼) sulla guida vassoio multiuso.

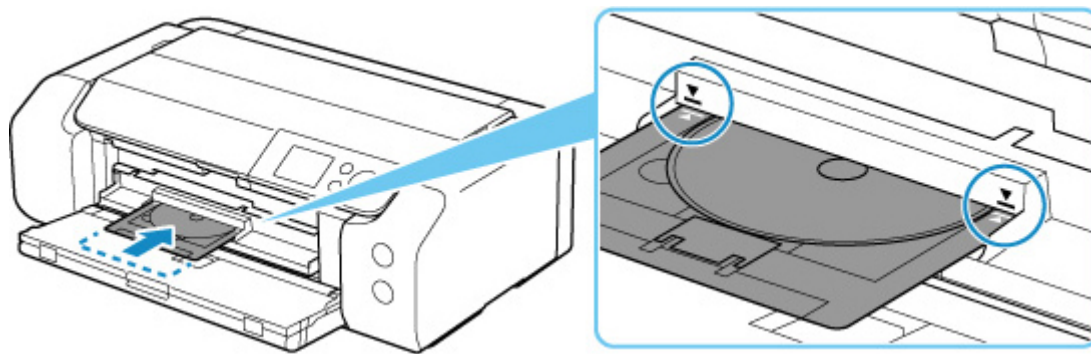

»» Nota

- Il vassoio multiuso potrebbe essere espulso dopo un determinato periodo di tempo. In tal caso, seguire le istruzioni visualizzate per posizionare di nuovo il vassoio multiuso.

Rimozione di un disco stampabile

1. Estrarre il vassoio multiuso.

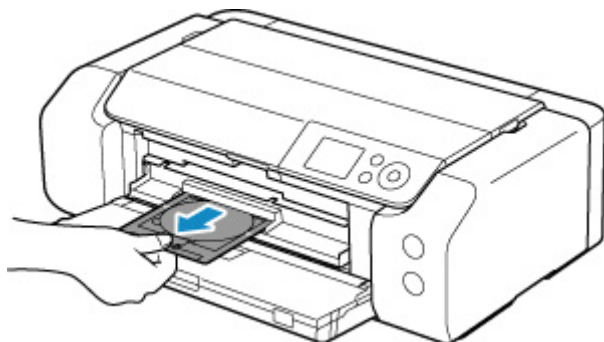

2. Chiudere la guida del vassoio multiuso.

»»» Importante

- Se la guida del vassoio multiuso è aperta, non è possibile stampare su carta poiché non verrà alimentata correttamente. Assicurarsi che la guida del vassoio multiuso sia chiusa.

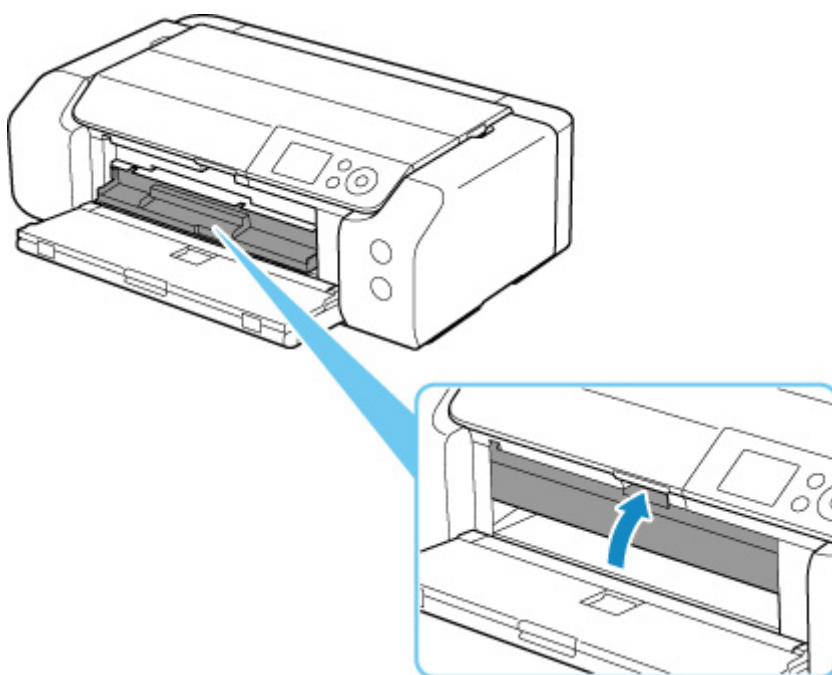

3. Mentre si preme il blocco (A), estrarre il disco stampabile dalle fessure (B) sul vassoio multiuso e rimuoverlo.

»»» Importante

- Non toccare la superficie di stampa quando si estrae il disco dal vassoio multiuso.

»»» Nota

- Lasciare asciugare la superficie di stampa prima di rimuovere il disco. Se parti stampate sono presenti sul vassoio multiuso o sulle sezioni trasparenti del diametro interno o esterno del disco stampabile, pulirle dopo avere lasciato asciugare la superficie di stampa.

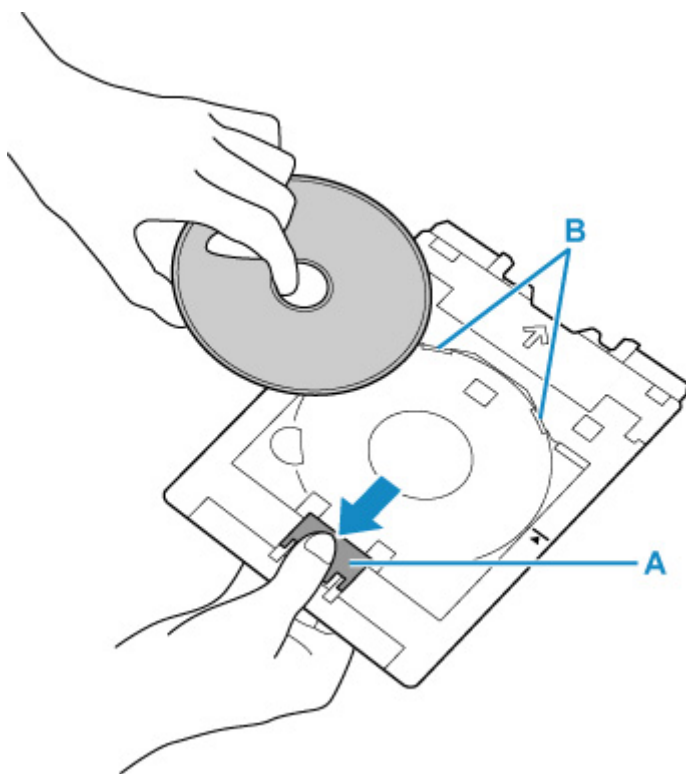

4. Inserire il vassoio multiuso diritto nel vano per vassoio multiuso.

Quando non si utilizza il vassoio multiuso, conservarlo nel vano per vassoio multiuso.

Posizionamento delle Etichette adesive stampabili per unghie

- **Prima del posizionamento delle Etichette adesive stampabili per unghie**
- **Posizionamento delle Etichette adesive stampabili per unghie**
- **Rimozione delle Etichette adesive stampabili per unghie**

Prima del posizionamento delle Etichette adesive stampabili per unghie

Per la stampa su Etichette adesive stampabili per unghie, è richiesto il seguente materiale:

- Vassoio multiuso (fornito con la stampante)

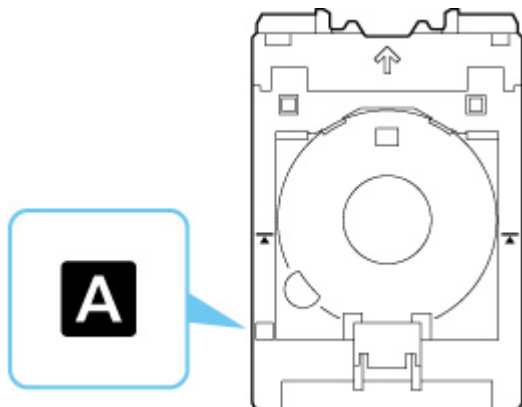

* Utilizzare il vassoio multiuso contrassegnato con "A" sulla superficie.

- Etichette adesive stampabili per unghie (NL-101)

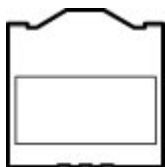

»» Nota

- Per informazioni aggiornate sulle Etichette adesive stampabili per unghie, accedere al sito Web di Canon.

Posizionamento delle Etichette adesive stampabili per unghie

Per stampare su Etichette adesive stampabili per unghie, posizionarle nel vassoio multiuso fornito con la stampante e inserirle nella stampante.

►►► Importante

- Non montare il vassoio multiuso finché non viene visualizzato il messaggio in cui si chiede di caricare le Etichette adesive stampabili per unghie. In caso contrario, la stampante potrebbe danneggiarsi.

1. Estrarre il vassoio multiuso dal vano per vassoio multiuso.

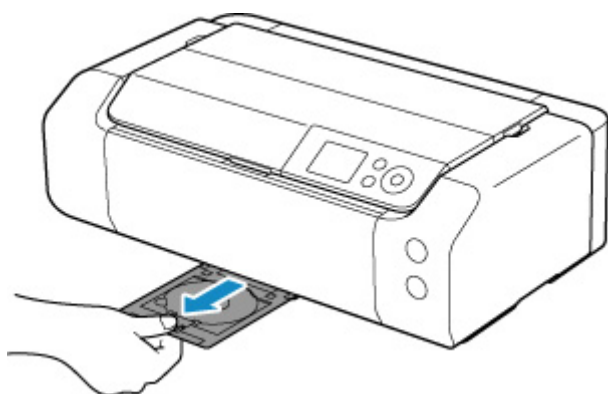

2. Aprire delicatamente il vassoio di uscita della carta (A).

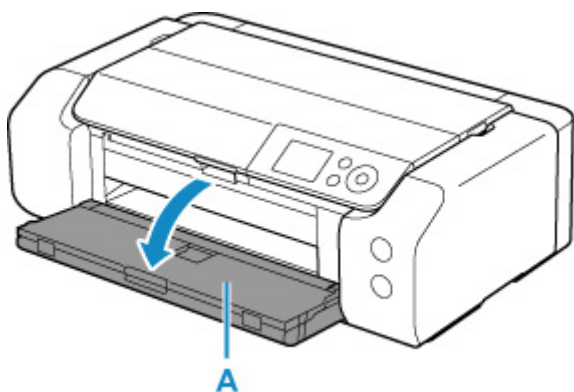

3. Quando viene visualizzato il messaggio in cui si chiede di caricare le Etichette adesive stampabili per unghie, aprire la guida vassoio multiuso (B).

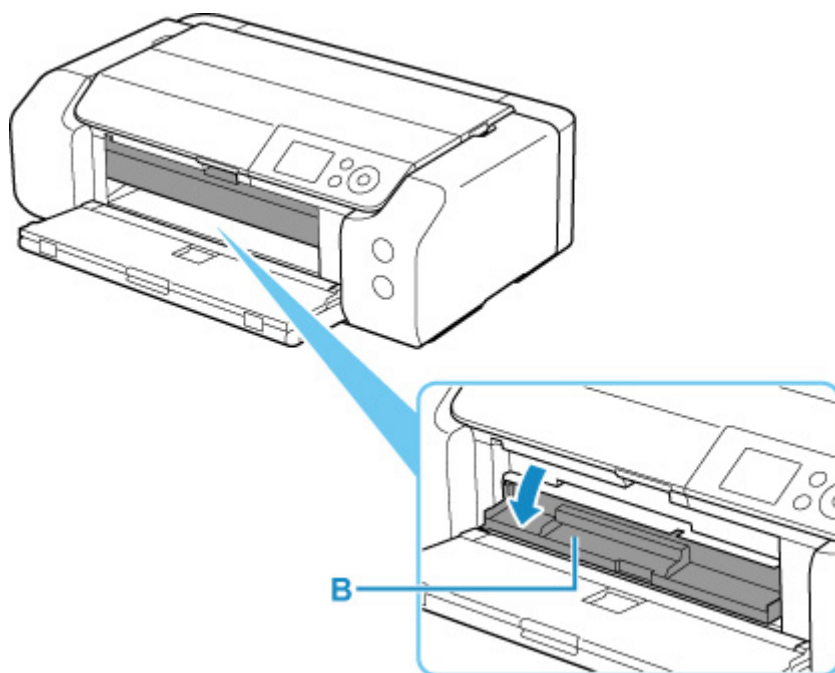

4. Posizionare le Etichette adesive stampabili per unghie sul vassoio multiuso.

»»» Importante

- Verificare che il vassoio multiuso sia pulito prima di posizionarvi delle Etichette adesive stampabili per unghie.
- Per evitare che le Etichette adesive stampabili per unghie si sporchino o che vi appaiano impronte digitali, tenere le etichette adesive dai bordi. Se il lato di stampa è sporco o danneggiato, la qualità di stampa potrebbe risultare scadente.
- Quando si posizionano le Etichette adesive stampabili per unghie nel vassoio multiuso, non toccare i riflettori (C) presenti sul vassoio multiuso.

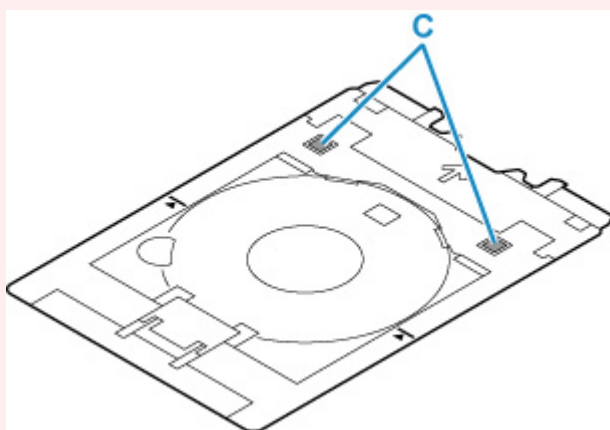

1. CON IL LATO DI STAMPA RIVOLTO VERSO L'ALTO, posizionare le Etichette adesive stampabili per unghie e premerle contro il dispositivo di bloccaggio (D) in basso.

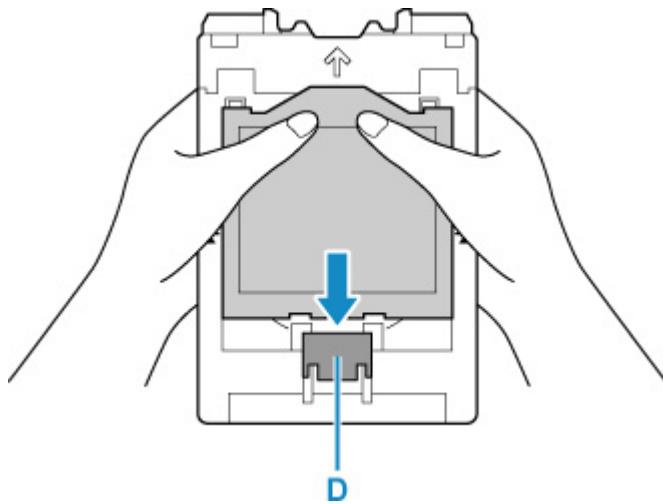

2. Quando si preme il dispositivo di bloccaggio con le Etichette adesive stampabili per unghie, inserire le due linguette (E) sulla parte superiore nelle fessure (F) sul vassoio multiuso.

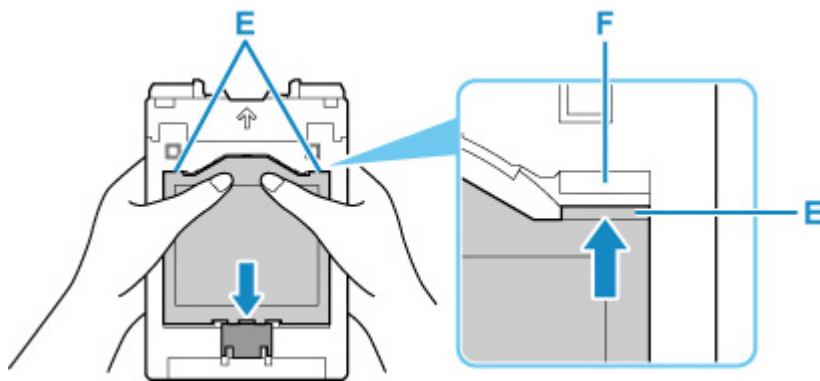

5. Posizionare il vassoio multiuso sulla guida vassoio multiuso.

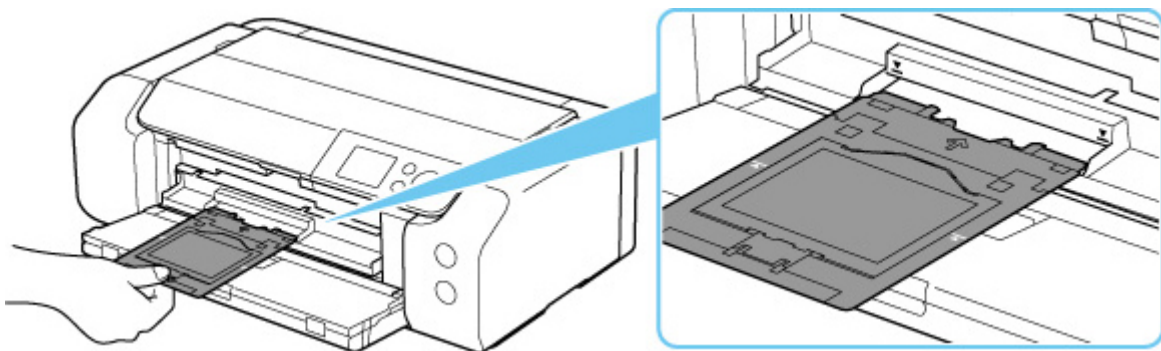

6. Inserire il vassoio multiuso dritto in orizzontale fino a che la freccia (▼) sulla guida vassoio multiuso non risulti all'incirca allineata con la freccia (▲) sul vassoio multiuso.

»»» Importante

- Non inserire il vassoio multiuso oltre la freccia (▼) sulla guida vassoio multiuso.

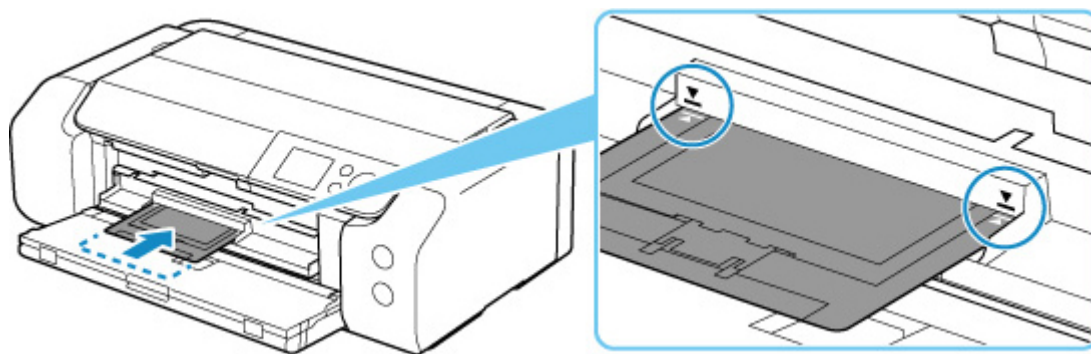

»» Nota

- Il vassoio multiuso potrebbe essere espulso dopo un determinato periodo di tempo. In tal caso, seguire le istruzioni visualizzate per posizionare di nuovo il vassoio multiuso.

Rimozione delle Etichette adesive stampabili per unghie

1. Estrarre il vassoio multiuso.

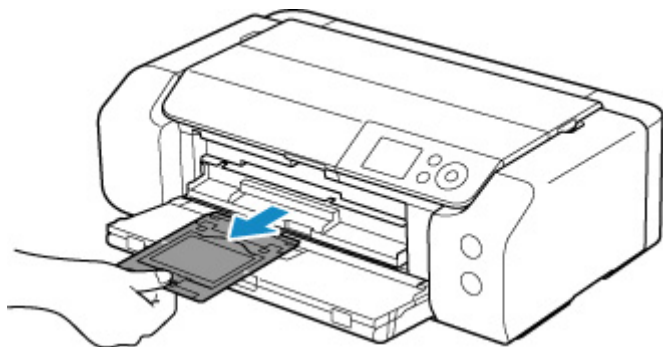

2. Chiudere la guida del vassoio multiuso.

»»» Importante

- Se la guida del vassoio multiuso è aperta, non è possibile stampare su carta poiché non verrà alimentata correttamente. Assicurarsi che la guida del vassoio multiuso sia chiusa.

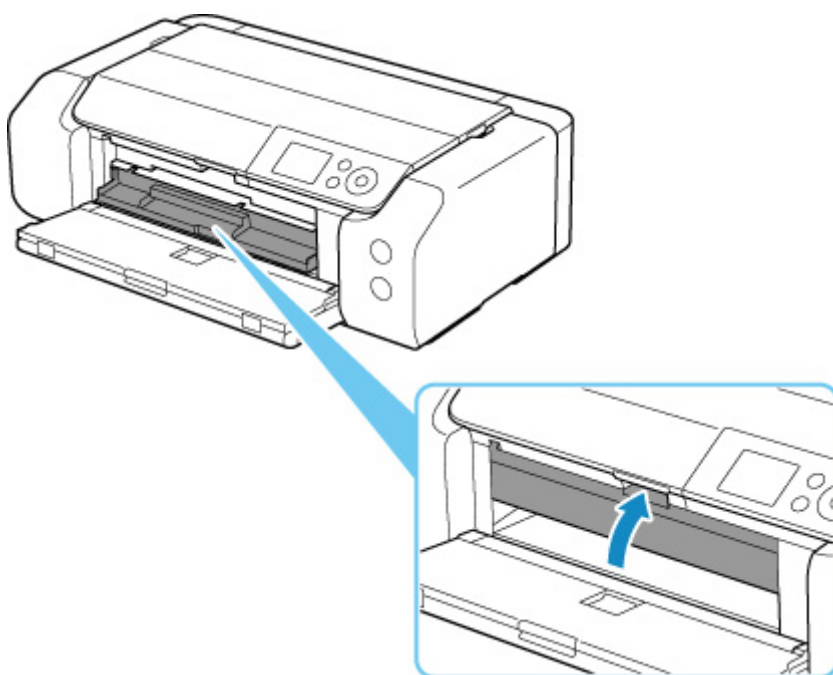

3. Rimuovere le Etichette adesive stampabili per unghie.

Quando si preme il blocco verso il basso (A), rimuovere le due linguette (B) sulla parte superiore dalle fessure (C).

»»» Importante

- Non toccare la superficie di stampa quando si rimuovono le Etichette adesive stampabili per unghie.

»» Nota

- Lasciare asciugare la superficie di stampa prima di rimuovere le Etichette adesive stampabili per unghie. Se sul vassoio multiuso o all'esterno delle Etichette adesive stampabili per unghie sono presenti parti stampate, pulirle dopo avere lasciato asciugare la superficie di stampa.

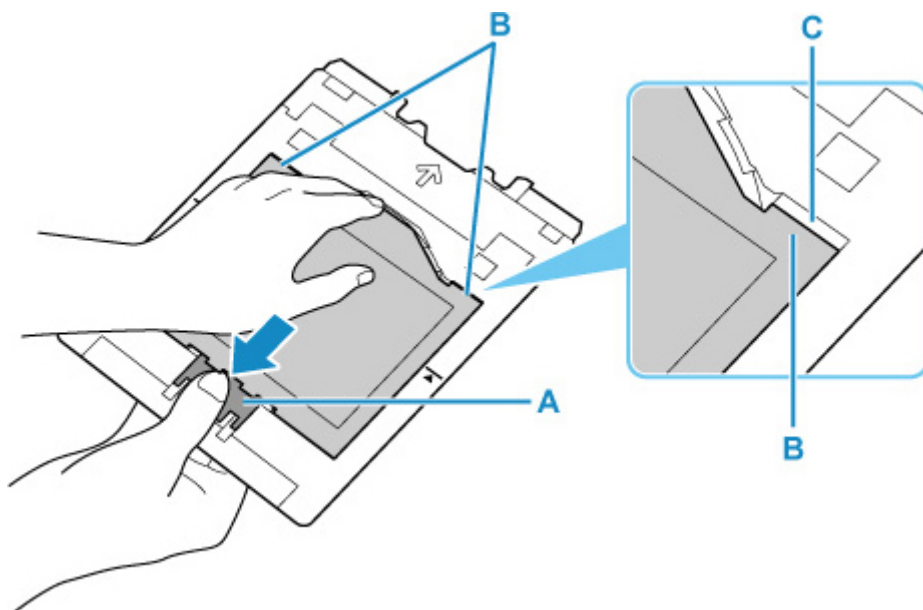

4. Staccare un foglio di Etichette adesive stampabili per unghie dall'adattatore.

»» Importante

- Lasciare asciugare la superficie di stampa prima di strappare le Etichette adesive stampabili per unghie dai bordi.

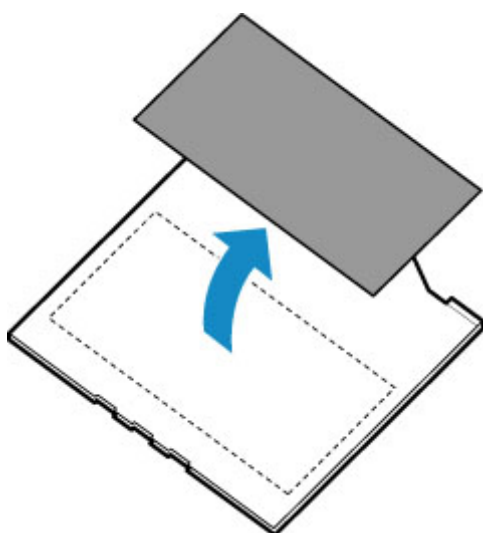

5. Inserire il vassoio multiuso diritto nel vano per vassoio multiuso.

Quando non si utilizza il vassoio multiuso, inserirlo nel vano per vassoio multiuso.

Rete

Metodi di connessione disponibili

Sulla stampante sono disponibili i seguenti metodi di connessione.

• Connessione senza fili

Collegare la stampante e le periferiche (ad esempio, computer/smartphone/tablet) utilizzando un router wireless.

Se si ha un router wireless, si consiglia di utilizzarlo per la connessione wireless.



- I metodi di connessione variano in base al tipo di router wireless.
- È possibile modificare le impostazioni di rete come il nome di rete (SSID) e il protocollo di protezione nella stampante.
- Quando la connessione tra una periferica e un router wireless è stata stabilita e sulla schermata della periferica appare  (icona del Wi-Fi), è possibile connettere la periferica alla stampante utilizzando il router wireless.

• Connessione diretta (Wireless Direct)

Collegare la stampante e le periferiche (ad esempio, computer/smartphone/tablet) senza utilizzare un router wireless.



- Quando si utilizza la stampante con la connessione wireless diretta, la connessione Internet dalla stampante non è disponibile. In tal caso, non è possibile utilizzare i servizi Web per la stampante.
- Se una periferica connessa a Internet viene collegata tramite un router wireless alla stampante che si trova nella modalità di connessione wireless diretta, la connessione tra il dispositivo e il router wireless verrà disattivata. In tal caso, la connessione del dispositivo potrebbe passare automaticamente a una connessione dati mobile, a seconda del dispositivo. Quando si utilizza una connessione dati mobile vengono applicati dei costi di trasmissione per la connessione a Internet.
- Nella modalità di connessione wireless diretta, è possibile collegare fino a cinque periferiche contemporaneamente. Se si prova a connettere un sesto dispositivo mentre ne sono già connessi cinque, verrà visualizzato un messaggio di errore. Se appare un messaggio di errore, disconnettere uno dei dispositivi non in uso e configurare di nuovo le impostazioni.
- Le impostazioni di rete, come il nome di rete (SSID) e il protocollo di protezione, vengono specificate automaticamente.

• Connessione cablata

Collegare la stampante e un hub/router utilizzando un cavo LAN. Preparare un cavo LAN.



»» Nota

- È possibile collegare la stampante e il computer utilizzando un cavo USB (connessione USB). Preparare un cavo USB. Per ulteriori informazioni, vedere [Consente di connettersi a un altro computer tramite LAN/Modifica la connessione da USB a LAN](#).

Impostazioni/configurazione della connessione di rete

Configurare la connessione per la stampante e il computer/lo smartphone/il tablet.

Per ulteriori informazioni sulla procedura di impostazione, fare clic qui.

Modifica delle impostazioni di rete

Vedere di seguito per modificare le impostazioni della connessione della stampante e del computer/dello smartphone/del tablet.

- Per modificare il metodo di connessione di rete:
 - [Metodo di riconfigurazione della connessione LAN/Metodo di riconfigurazione della connessione Wi-Fi](#)
 - Modifica della modalità di connessione
- Per aggiungere un computer/uno smartphone/un tablet alla stampante:
 - [Consente di connettersi a un altro computer tramite LAN/Modifica la connessione da USB a LAN](#)
- Per utilizzare temporaneamente la connessione wireless diretta:
 - [Connessione tramite wireless diretto](#)

IJ Network Device Setup Utility

IJ Network Device Setup Utility consente di controllare e diagnosticare le impostazioni della stampante e quelle del computer e di ripristinarne lo stato se dovessero esserci problemi con la connessione di rete. Selezionare uno dei due link di seguito per scaricare IJ Network Device Setup Utility.

- Verifica dello stato di connessione della stampante mediante IJ Network Device Setup Utility
- Configurazione/modifica delle impostazioni di rete (Windows)

Per Windows, è possibile effettuare le impostazioni di rete utilizzando IJ Network Device Setup Utility.

 - [IJ Network Device Setup Utility \(Windows\)](#)
- Diagnostica e riparazione delle impostazioni di rete (Windows/macOS)

È possibile diagnosticare o riparare le impostazioni di rete utilizzando IJ Network Device Setup Utility.

 - **Per Windows:**
 - [IJ Network Device Setup Utility \(Windows\)](#)
 - **Per macOS:**
 - IJ Network Device Setup Utility (macOS)

Suggerimenti sulla connessione di rete

Vedere di seguito per consigli relativi all'utilizzo della stampante tramite una connessione di rete.

- [Suggerimenti sulla connessione di rete](#)
- [Modifica delle impostazioni della stampante utilizzando il browser Web](#)
- Contromisure contro l'accesso non autorizzato

Risoluzione dei problemi

Vedere [Impostazioni di rete e problemi comuni](#) per la risoluzione dei problemi di connessione di rete.

Avviso/Limitazione

Per ulteriori informazioni, vedere di seguito.

- Limitazioni relative alle impostazioni di rete
 - [Limitazioni](#)
- Avvisi quando si stampa utilizzando il servizio Web:
 - Avviso per la stampa del servizio Web

Limitazioni

Quando si connette un dispositivo mentre un altro dispositivo, come un computer, è già connesso alla stampante, eseguire la connessione utilizzando lo stesso metodo del dispositivo già connesso.

Se si esegue la connessione utilizzando un metodo diverso, la connessione al dispositivo esistente verrà disattivata.

La connessione tramite una rete cablata non può essere eseguita su stampanti che non supportano la connessione cablata.

Collega tramite router wireless

- Non è possibile connettere una stampante tramite connessioni wireless e cablate contemporaneamente.
- Assicurarsi che il dispositivo e il router wireless siano connessi. Per informazioni su come verificare tali impostazioni, consultare il manuale del router wireless oppure contattare il relativo produttore. Se un dispositivo è già connesso alla stampante senza un router wireless, riconnetterlo utilizzando un router wireless.
- La configurazione, le funzioni del router, le procedure di impostazione e le impostazioni di protezione dei router wireless variano in base all'ambiente di sistema. Per ulteriori informazioni, consultare il manuale del router wireless o contattare il relativo produttore.
- Questa stampante non supporta IEEE802.11ac. IEEE802.11a e IEEE802.11n (5 GHz) potrebbero non essere supportati a seconda del paese o della regione di residenza. Verificare se il dispositivo supporta IEEE802.11n, IEEE802.11g, IEEE802.11b o IEEE802.11a.
- Se il dispositivo è impostato sulla modalità "Solo IEEE802.11n", come protocollo di protezione non è possibile utilizzare WEP o TKIP. Scegliere un protocollo di protezione del dispositivo diverso da WEP e TKIP, oppure scegliere un'impostazione diversa da "Solo IEEE802.11n".
La connessione tra il dispositivo e il router wireless verrà temporaneamente disabilitata mentre si modifica l'impostazione. Non passare alla schermata successiva di questa guida finché la configurazione non è completata.
- Quando ci si connette al Wi-Fi in esterni, non connettersi a una rete da 5 GHz (SSID).
La banda da 5 GHz disponibile per l'uso con la stampante include i canali che sono abilitati solo per l'utilizzo in interni, a seconda del paese o della regione.
Per informazioni sulla rete da 5 GHz (SSID) del router wireless, vedere il manuale fornito con il router wireless oppure contattare il relativo produttore.
- Per un uso in ufficio, consultare l'amministratore di rete.
- Se si effettua una connessione a una rete priva di misure di sicurezza, le informazioni personali potrebbero essere divulgate a terzi.

Connessione diretta

►►► Importante

- Se una periferica è connessa a Internet tramite un router wireless e la si connette a una stampante in modalità Connessione diretta, la connessione esistente tra la periferica e il router wireless verrà disabilitata. In tal caso, la connessione del dispositivo potrebbe passare automaticamente a una connessione dati mobile, a seconda del dispositivo. Quando ci si connette a Internet utilizzando una connessione dati mobile, potrebbero essere addebitati dei costi a seconda del contratto.

- Quando si connette una periferica e la stampante utilizzando la Connessione diretta, le informazioni sulla connessione verranno salvate nelle impostazioni Wi-Fi. È possibile che il dispositivo venga connesso automaticamente alla stampante anche dopo averlo disconnesso o connesso a un altro router wireless.
- Per evitare la connessione automatica alla stampante in modalità Connessione diretta, cambiare la modalità di connessione dopo aver utilizzato la stampante oppure impostarla in modo che non si connetta automaticamente nelle impostazioni Wi-Fi della periferica.
Per informazioni su come modificare le impostazioni della periferica, consultare il manuale fornito con la periferica oppure contattare il relativo produttore.

- Se si connette una periferica e la stampante utilizzando la modalità Connessione diretta, la connessione a Internet potrebbe diventare non disponibile a seconda dell'ambiente. In tal caso, non è possibile utilizzare i servizi Web per la stampante.
- In modalità Connessione diretta, è possibile connettere fino a cinque periferiche contemporaneamente. Se si prova a connettere un sesto dispositivo mentre ne sono già connessi cinque, verrà visualizzato un messaggio di errore.
Se appare un messaggio di errore, disconnettere un dispositivo che non utilizza la stampante, quindi riconfigurare le impostazioni.
- Le periferiche connesse alla stampante utilizzando la Connessione diretta non possono comunicare tra di loro.
- Gli aggiornamenti firmware per la stampante non sono disponibili quando si utilizza la Connessione diretta.
- Quando un dispositivo è stato connesso alla stampante senza utilizzare un router wireless e si desidera impostarlo di nuovo utilizzando lo stesso metodo di connessione, occorre innanzitutto disconnetterlo. Disattivare la connessione tra il dispositivo e la stampante nella schermata delle impostazioni Wi-Fi.

Connessione tramite rete cablata

- Non è possibile connettere una stampante tramite connessioni wireless e cablate contemporaneamente.
- Se si utilizza un router, collegare la stampante e il computer al lato LAN (stesso segmento di rete).

Suggerimenti sulla connessione di rete

- **Impostazioni di rete predefinite**
- **Rilevato lo stesso nome di stampante**
- **Consente di connettersi a un altro computer tramite LAN/Modifica la connessione da USB a LAN**
- **Stampa delle impostazioni di rete**
- **Metodo di riconfigurazione della connessione LAN/Metodo di riconfigurazione della connessione Wi-Fi**
- **Connessione tramite wireless diretto**

Impostazioni di rete predefinite

Impostazioni predefinite della connessione LAN

Voce	Predefinita
Modifica rete wireless/cablata	LAN wired (Wired LAN)
Nome di rete (SSID) (Network name (SSID))	BJNPSETUP
Protezione Wi-Fi (Wi-Fi security)	Disattiva
Indirizzo IP (IP address) (IPv4)	Impostazione automatica (Auto setup)
Indirizzo IP (IP address) (IPv6)	Configurazione automatica
Impostazione nome stampante (Set printer name)*	XXXXXXXXXXXX
Attiva/disattiva IPv6 (Enable/disable IPv6)	Attiva (Enable)
Attiva/disattiva WSD (Enable/disable WSD)	Attiva (Enable)
Impostazione timeout (Timeout setting)	15 minuti (15 minutes)
Attiva/disattiva Bonjour (Enable/disable Bonjour)	Attiva (Enable)
Nome servizio (Service name)	Canon PRO-200 series
Impostazione protocollo LPR (LPR protocol settings)	Attiva (Enable)
Protocollo RAW (RAW protocol)	Attiva (Enable)
LLMNR	Attiva (Enable)
Comunicazione PictBridge (PictBridge communication)	Attiva (Enable)
Impostazione LAN DRX wired (Wired LAN DRX settings)	Attiva (Enable)

("XX" rappresenta caratteri alfanumerici.)

* Il valore predefinito dipende dalla stampante. Per controllare il valore, utilizzare il pannello dei comandi.

■ [Impostazioni LAN](#)

Impostazioni predefinite della connessione wireless diretta

Voce	Predefinita
Nome di rete (SSID) (Network name (SSID))	DIRECT-abXX-PRO-200series *1
Password	YYYYYYYYYYY *2
Protezione Wi-Fi (Wi-Fi security)	WPA2-PSK (AES)
Conferma richiesta connessione (Connection request confirmation)	Visualizzato

*1 "ab" viene specificato casualmente e "XX" rappresenta le ultime cifre dell'indirizzo MAC della stampante. (Il valore viene specificato quando la stampante viene accesa per la prima volta.)

*2 La password viene specificata automaticamente quando la stampante viene accesa per la prima volta.

Rilevato lo stesso nome di stampante

Quando la stampante viene rilevata durante l'impostazione, potrebbero venire visualizzate più stampanti con lo stesso nome nella schermata dei risultati.

Selezionare una stampante confrontando le impostazioni della stampante con quelle visualizzate nella schermata dei risultati del rilevamento.

- **Per Windows:**

Verificare l'indirizzo MAC o il numero di serie della stampante per selezionare la stampante corretta dall'elenco.

- **Per macOS:**

I nomi della stampante vengono visualizzati con l'indirizzo MAC aggiunto alla fine o in forma di nome della stampante specificato da Bonjour.

Verificare gli identificatori come l'indirizzo MAC, il nome della stampante specificato da Bonjour e il numero di serie della stampante per selezionare la stampante da quelle visualizzate.

»» Nota

- È possibile che il numero di serie non venga visualizzato nella schermata dei risultati.

Per controllare l'indirizzo MAC e il numero di serie della stampante, stampare le informazioni sulle impostazioni di rete.

■ [Stampa delle impostazioni di rete](#)

»» Nota

- È possibile controllare il numero di serie visualizzandolo sul display LCD.

■ [Informazioni sulla stampante](#)

Consente di connettersi a un altro computer tramite LAN/ Modifica la connessione da USB a LAN

Per connettere un altro computer alla stampante tramite LAN o per passare dalla connessione USB alla connessione LAN, fare clic qui ed eseguire l'impostazione.

Stampa delle impostazioni di rete

Utilizzare il pannello dei comandi per stampare le impostazioni di rete della stampante.

►►► Importante

- La stampa delle impostazioni di rete contiene importanti informazioni relative alla rete. Maneggiarla con cura.

1. Controllare che la stampante e che venga visualizzata la schermata Home.
Se la schermata HOME non viene visualizzata, premere il pulsante **HOME** per visualizzarla.
2. [Caricare tre fogli di carta comune in formato A4 o Letter.](#)
3. Selezionare **Impostazioni LAN (LAN settings)** nella schermata Home e premere il pulsante **OK**.
4. Selezionare **Stampa dett. (Print details)** e premere il pulsante **OK**.
5. Controllare il messaggio, selezionare **Sì (Yes)** e premere il pulsante **OK**.
6. Quando viene visualizzata la schermata di conferma per la stampa delle password, selezionare **Sì (Yes)** o **No** e premere il pulsante **OK**.

La stampante inizia a stampare le informazioni sulle impostazioni di rete.

Vengono stampate le informazioni seguenti relative alle impostazioni di rete della stampante. (A seconda delle impostazioni della stampante, alcuni valori di impostazione non sono visualizzati.)

Numero di elemento	Voce	Descrizione	Impostazione
1	Product Information	Informazioni sul prodotto	–
1-1	Product Name	Nome del prodotto	XXXXXXXX
1-2	ROM Version	Versione ROM	XXXXXXXX
1-3	Serial Number	Numero di serie	XXXXXXXX
2	Network Diagnostics	Diagnostica di rete	–
2-1	Diagnostic Result	Risultato diagnostico	XXXXXXXX
2-2	Result Codes	Codici risultato	XXXXXXXX
2-3	Result Code Details	Dettagli dei codici risultato	http://canon.com/ijnwt

3	Wireless LAN	Rete wireless	Enable/Disable
3-2	Infrastructure	Infrastruttura	Enable/Disable
3-2-1	Signal Strength	Livello segnale	Da 0 a 100 [%]
3-2-2	Link Quality	Qualità del collegamento	Da 0 a 100 [%]
3-2-3	Frequency	Frequenza	XX (GHz)
3-2-4	MAC Address	Indirizzo MAC	XX:XX:XX:XX:XX:XX
3-2-5	Connection	Stato della connessione	Active/Inactive
3-2-6	SSID	SSID	Nome di rete (SSID) per la LAN wireless
3-2-7	Channel	Canale	XXX (da 1 a 13, 36, 40, 44, 48, 52, 56, 60, 64, 100, 104, 108, 112, 116, 120, 124, 128, 132, 136, 140, 149, 153, 157, 161, 165)
3-2-8	Encryption	Metodo di crittografia	None/WEP/TKIP/AES
3-2-9	WEP Key Length	Lunghezza chiave WEP (bit)	Inactive/128/64
3-2-10	Authentication	Metodo di autenticazione	None/auto/open/shared/WPA-PSK/WPA2-PSK
3-2-11	TCP/IPv4	TCP/IPv4	Enable/Disable
3-2-12	IP Address	Indirizzo IP (IP address)	XXX.XXX.XXX.XXX
3-2-13	Subnet Mask	Subnet Mask	XXX.XXX.XXX.XXX
3-2-14	Default Gateway	Gateway predefinito (Default gateway)	XXX.XXX.XXX.XXX
3-2-15	TCP/IPv6	TCP/IPv6	Enable/Disable
3-2-16	Link Local Address	Indirizzo locale collegamento	XXXX:XXXX:XXXX:XXXX XXXX:XXXX:XXXX:XXXX
3-2-17	Link Local Prefix Length	Lunghezza prefisso locale collegamento	XXX
3-2-18	Stateless Address1	Indirizzo senza stato 1	XXXX:XXXX:XXXX:XXXX XXXX:XXXX:XXXX:XXXX
3-2-19	Stateless Prefix Length1	Lunghezza prefisso senza stato 1	XXX
3-2-20	Stateless Address2	Indirizzo senza stato 2	XXXX:XXXX:XXXX:XXXX XXXX:XXXX:XXXX:XXXX

3-2-21	Stateless Prefix Length2	Lunghezza prefisso senza stato 2	XXX
3-2-22	Stateless Address3	Indirizzo senza stato 3	XXXX:XXXX:XXXX:XXXX XXXX:XXXX:XXXX:XXXX
3-2-23	Stateless Prefix Length3	Lunghezza prefisso senza stato 3	XXX
3-2-24	Stateless Address4	Indirizzo senza stato 4	XXXX:XXXX:XXXX:XXXX XXXX:XXXX:XXXX:XXXX
3-2-25	Stateless Prefix Length4	Lunghezza prefisso senza stato 4	XXX
3-2-26	Default Gateway1	Gateway predefinito 1	XXXX:XXXX:XXXX:XXXX XXXX:XXXX:XXXX:XXXX
3-2-27	Default Gateway2	Gateway predefinito 2	XXXX:XXXX:XXXX:XXXX XXXX:XXXX:XXXX:XXXX
3-2-28	Default Gateway3	Gateway predefinito 3	XXXX:XXXX:XXXX:XXXX XXXX:XXXX:XXXX:XXXX
3-2-29	Default Gateway4	Gateway predefinito 4	XXXX:XXXX:XXXX:XXXX XXXX:XXXX:XXXX:XXXX
3-2-30	Manual Setting	Impostazione manuale	Enable/Disable
3-2-31	IP Address	Indirizzo IP	XXXX:XXXX:XXXX:XXXX XXXX:XXXX:XXXX:XXXX
3-2-32	Subnet Prefix Length	Lunghezza del prefisso subnet	XXX
3-2-33	IPsec	Impostazione IPsec	Active/Inactive
3-2-34	Security Protocol	Metodo di sicurezza	ESP/ESP & AH/AH/Blank (not selected)
3-2-35	Wireless LAN DRX	Ricezione discontinua (LAN wireless)	Enable/Disable
3-3	Wireless Direct	Modalità operativa per la connessione wireless diretta	Enable/Disable
3-3-1	MAC Address	Indirizzo MAC	XX:XX:XX:XX:XX:XX
3-3-2	Connection	Stato della connessione	Active/Inactive
3-3-3	SSID	SSID	Nome di rete (SSID) per il wireless diretto
3-3-4	Password	Password	Password del wireless diretto

3-3-5	Channel	Canale	3
3-3-6	Encryption	Metodo di crittografia	AES
3-3-7	Authentication	Metodo di autenticazione	WPA2-PSK
3-3-8	TCP/IPv4	TCP/IPv4	Enable/Disable
3-3-9	IP Address	Indirizzo IP (IP address)	XXX.XXX.XXX.XXX
3-3-10	Subnet Mask	Subnet Mask	XXX.XXX.XXX.XXX
3-3-11	Default Gateway	Gateway predefinito (Default gateway)	XXX.XXX.XXX.XXX
3-3-12	TCP/IPv6	TCP/IPv6	Enable/Disable
3-3-13	Link Local Address	Indirizzo locale collegamento	XXXX:XXXX:XXXX:XXXX XXXX:XXXX:XXXX:XXXX
3-3-14	Link Local Prefix Length	Lunghezza prefisso locale collegamento	XXX
3-3-15	IPsec	Impostazione IPsec	Active/Inactive
3-3-16	Security Protocol	Metodo di sicurezza	ESP/ESP & AH/AH/Blank (not selected)
3-3-17	Wireless LAN DRX	Ricezione discontinua (wireless diretto)	Enable/Disable
4	Wired LAN	LAN wired (Wired LAN)	Enable/Disable
4-1	MAC Address	Indirizzo MAC (MAC Address)	XX:XX:XX:XX:XX:XX
4-2	Connection	Connessione	Active/Inactive
4-3	TCP/IPv4	Modalità operativa per TCP/IPv4	Enable/Disable
4-4	IP Address	Indirizzo IP	XXX.XXX.XXX.XXX
4-5	Subnet Mask	Subnet mask	XXX.XXX.XXX.XXX
4-6	Default Gateway	Gateway predefinito (Default Gateway)	XXX.XXX.XXX.XXX
4-7	TCP/IPv6	Modalità operativa per TCP/IPv6	Enable/Disable
4-8	Link Local Address	Indirizzo locale collegamento	XXXX:XXXX:XXXX:XXXX XXXX:XXXX:XXXX:XXXX

4-9	Link Local Prefix Length	Lunghezza prefisso locale collegamento	XXX
4-10	Stateless Address1	Indirizzo senza stato 1	XXXX:XXXX:XXXX:XXXX XXXX:XXXX:XXXX:XXXX
4-11	Stateless Prefix Length1	Lunghezza prefisso senza stato 1	XXX
4-12	Stateless Address2	Indirizzo senza stato 2	XXXX:XXXX:XXXX:XXXX XXXX:XXXX:XXXX:XXXX
4-13	Stateless Prefix Length2	Lunghezza prefisso senza stato 2	XXX
4-14	Stateless Address3	Indirizzo senza stato 3	XXXX:XXXX:XXXX:XXXX XXXX:XXXX:XXXX:XXXX
4-15	Stateless Prefix Length3	Lunghezza prefisso senza stato 3	XXX
4-16	Stateless Address4	Indirizzo senza stato 4	XXXX:XXXX:XXXX:XXXX XXXX:XXXX:XXXX:XXXX
4-17	Stateless Prefix Length4	Lunghezza prefisso senza stato 4	XXX
4-18	Default Gateway1	Gateway predefinito 1	XXXX:XXXX:XXXX:XXXX XXXX:XXXX:XXXX:XXXX
4-19	Default Gateway2	Gateway predefinito 2	XXXX:XXXX:XXXX:XXXX XXXX:XXXX:XXXX:XXXX
4-20	Default Gateway3	Gateway predefinito 3	XXXX:XXXX:XXXX:XXXX XXXX:XXXX:XXXX:XXXX
4-21	Default Gateway4	Gateway predefinito 4	XXXX:XXXX:XXXX:XXXX XXXX:XXXX:XXXX:XXXX
4-22	Manual Setting	Impostazione manuale	Enable/Disable
4-23	IP Address	Indirizzo IP	XXXX:XXXX:XXXX:XXXX XXXX:XXXX:XXXX:XXXX
4-24	Subnet Prefix Length	Lunghezza del prefisso subnet	XXX
4-25	IPsec	IPsec	Active/Inactive
4-26	Security Protocol	Protocollo di protezione	ESP/ESP & AH/AH/Blank (not selected)

4-27	Wired LAN DRX	DRX di rete LAN cablata (Wired LAN DRX)	Enable/Disable
5	Other Settings	Altre impostazioni	–
5-1	Printer Name	Nome della stampante	Nome della stampante (fino a 15 caratteri alfanumerici)
5-2	Wireless Direct DevName	Nome dispositivo per connessione wireless diretta	Nome dispositivo per connessione wireless diretta (fino a 32 caratteri alfanumerici)
5-4	WSD Printing	Impostazione per la stampa WSD	Enable/Disable
5-5	WSD Timeout	Timeout	1/5/10/15/20 [min]
5-6	LPD Printing	Impostazione per la stampa LPD	Enable/Disable
5-7	RAW Printing	Impostazione per la stampa RAW	Enable/Disable
5-9	Bonjour	Impostazioni Bonjour	Enable/Disable
5-10	Bonjour Service Name	Nome servizio Bonjour	Nome del servizio Bonjour (fino a 52 caratteri alfanumerici)
5-11	LLMNR	Impostazione LLMNR	Enable/Disable
5-12	SNMP	Impostazione SNMP	Enable/Disable
5-13	PictBridge Commun.	Comunicazione Pict-Bridge	Enable/Disable
5-14	DNS Server	Ottieni indirizzo server DNS automaticamente	Auto/Manual
5-15	Primary Server	Indirizzo server principale	XXX.XXX.XXX.XXX
5-16	Secondary Server	Indirizzo server secondario	XXX.XXX.XXX.XXX
5-17	Proxy Server	Impostazione server proxy	Enable/Disable
5-18	Proxy Address	Indirizzo proxy	XXXXXXXXXXXXXXXXXXXXXX
5-19	Proxy Port	Specifica della porta proxy	Da 1 a 65535
5-20	Cert. Fingerprt(SHA-1)	Impronta digitale del certificato (SHA-1)	xxxxxxxx xxxxxxxx xxxxxxxx xxxxxxxx xxxxxxxx
5-21	Cert. Fingerprt(SHA-256)	Impronta digitale del certificato (SHA-256)	xxxxxxxx xxxxxxxx xxxxxxxx xxxxxxxx xxxxxxxx xxxxxxxx xxxxxxxx xxxxxxxx

7	Web Services	Servizi Web	–
7-1	Unsent Usage Logs	Numero dei registri di utilizzo non inviati	0 - 200
7-2	Usage Log Last Sent	Ultima data in cui il registro di utilizzo è stato inviato	XXXXXXXX
7-3	Web Service Status	Stato di registrazione	Not set/Disabled/Registration pending/Registered
7-4	Log Transmission Status	Risultato di trasmissione	Not activated/Processing/Server error/Connection error/Timeout error/Error/Awaiting server response/Active

("XX" rappresenta caratteri alfanumerici.)

Metodo per la riconfigurazione della connessione LAN/Metodo per la riconfigurazione della connessione Wi-Fi

- [Metodo di riconfigurazione della connessione LAN](#)
- [Metodo di riconfigurazione della connessione Wi-Fi](#)

Metodo di riconfigurazione della connessione LAN

Seguire una delle procedure riportate di seguito per modificare il metodo di connessione rete (cablata o wireless).

• Per Windows:

- Ripetere l'impostazione dalla pagina Web.
- Selezionare **Attivo (Enable)** per **Attiva/disattiva LAN wired (Enable/disable Wired LAN)** o **Attiva/disattiva il Wi-Fi (Enable/disable Wi-Fi)** da **Impostazioni LAN (LAN settings)** nel menu LCD.

Successivamente, eseguire le impostazioni nella schermata **Impostazioni di rete (Network Settings)** di IJ Network Device Setup Utility.

Per ulteriori informazioni, consultare [Esecuzione/modifica delle impostazioni Wi-Fi](#) o [Esecuzione/modifica delle impostazioni della connessione LAN wired \(cavo Ethernet\)](#).

• Per macOS:

Ripetere l'impostazione dalla pagina Web.

Metodo di riconfigurazione della connessione Wi-Fi

Seguire una delle procedure riportate di seguito per modificare il metodo di connessione Wi-Fi (infrastruttura o connessione wireless diretta).

• Per Windows:

- Fare riferimento a Modifica della modalità di connessione.
- Eseguire le impostazioni nella schermata **Impostazioni di rete (Network Settings)** di IJ Network Device Setup Utility.

»»» Importante

- Prima di configurare le impostazioni utilizzando IJ Network Device Setup Utility, modificare le impostazioni della stampante attenendosi alla seguente procedura.

1. Verificare che la stampante sia accesa.
2. Selezionare **Impostazioni LAN (LAN settings)** nella schermata HOME e premere il pulsante **OK**.

Se si specifica la password dell'amministratore, immettere la password.

3. Selezionare **Wi-Fi** e premere il pulsante **OK**.

4. Selezionare **Impostazioni (Settings)** e premere il pulsante **OK**.
5. Selezionare **Impostazione Wi-Fi (Wi-Fi setup)** e premere il pulsante **OK**.
6. Selezionare **Connessione w.less facile (Easy wireless connect)** e premere il pulsante **OK**.
7. Controllare il messaggio e premere il pulsante **OK**.
Seguire le istruzioni sul computer, sullo smartphone o sul tablet.
8. Se viene visualizzato il messaggio che comunica che l'installazione è completata, premere il pulsante **OK**.

- **Per macOS:**

Fare riferimento a Modifica della modalità di connessione.

Connessione tramite wireless diretto

È possibile connettere periferiche (ad esempio, computer, smartphone o tablet) alla stampante con i due metodi seguenti.

- Connessione wireless (connettendo le periferiche tramite un router wireless)
- Connessione wireless diretta (connessione di periferiche con la connessione wireless diretta)

In questa sezione viene descritta la connessione wireless diretta che consente di stampare connettendo i dispositivi direttamente alla stampante.

Attenersi alla procedura riportata di seguito per impostare e utilizzare il wireless diretto.

1. Preparazione della stampante.

■ [Modifica dell'impostazione di stampa per utilizzare la connessione wireless diretta](#)

2. Preparazione di una periferica per la connessione alla stampante.

■ [Modifica delle impostazioni di una periferica e connessione alla stampante](#)

►►► Importante

- È possibile connettere alla stampante un massimo di 5 periferiche contemporaneamente tramite il wireless diretto.
- Verificare le restrizioni sull'uso e configurare la stampante per la connessione wireless diretta.

■ [Limitazioni](#)

Modifica dell'impostazione di stampa per utilizzare la connessione wireless diretta

1. Verificare che la stampante sia accesa.

2. Selezionare **Impostazioni LAN (LAN settings)** nella schermata HOME e premere il pulsante **OK**.

■ [Impostazione degli elementi sul Pannello dei comandi](#)

3. Selezionare **Wireless diretto (Wireless Direct)**, quindi premere il pulsante **OK**.

4. Selezionare **Impostazioni (Settings)**, quindi premere il pulsante **OK**.

5. Selezionare **Attiva/disattiva wireless diretto (Enable/disable Wireless Direct)**, quindi premere il pulsante **OK**.

6. Controllare il messaggio visualizzato, selezionare **Sì (Yes)**, quindi premere il pulsante **OK**.

Dopo aver attivato wireless diretto, è visualizzato l'identificativo (SSID) ecc. quando si utilizza la stampante con la connessione wireless diretta.

È possibile controllare varie impostazioni della modalità Wireless diretto.

▶▶▶ Nota

- Quando si connette una periferica alla stampante, viene richiesto di inserire la password. A seconda del dispositivo in uso, non è richiesta alcuna password.
- Quando si connette una periferica compatibile con Wi-Fi Direct alla stampante, selezionare il nome del dispositivo visualizzato sul display LCD dalla periferica.
- Per cambiare l'identificatore (SSID) e la password, vedere di seguito.

■ [Modifica delle impostazioni della connessione wireless diretta](#)

Modifica delle impostazioni di una periferica e connessione alla stampante

1. Attivare la funzione Wi-Fi sulla periferica.

Attivare "Wi-Fi" nel menu delle "impostazioni" della periferica.

Per maggiori informazioni su come attivare la funzione Wi-Fi, consultare il manuale di istruzioni della periferica.

2. Selezionare "DIRECT-XXXX-PRO-200series" (dove "X" rappresenta caratteri alfanumerici) dall'elenco visualizzato sul dispositivo.

▶▶▶ Nota

- Se "DIRECT-XXXX-PRO-200series" non è visualizzato nell'elenco, il wireless diretto non è abilitato.

Per attivare il wireless diretto, vedere [Modifica dell'impostazione di stampa per utilizzare la connessione wireless diretta](#).

3. Immettere la password.

La periferica è connessa alla stampante.

▶▶▶ Nota

- Controllare la password per la connessione wireless diretta.
 1. Selezionare **Impostazioni LAN (LAN settings)** nella schermata Home e premere il pulsante **OK**.
 2. Selezionare **Wireless diretto (Wireless Direct)**, quindi premere il pulsante **OK**.
 3. Selezionare **Mostra passw. (Show password)**, quindi premere il pulsante **OK**.
- A seconda della periferica in uso, potrebbe essere richiesta l'immissione della password per connettere la periferica alla stampante tramite Wi-Fi. Immettere la password specificata per la stampante.
- Se la periferica compatibile con Wi-Fi Direct è impostata per assegnare le priorità utilizzando Wi-Fi Direct ed è connessa alla stampante, la stampante visualizza una schermata di conferma che richiede di autorizzare la connessione della periferica alla stampante.

Assicurarsi che il nome sul display LCD corrisponda a quello del dispositivo di comunicazione wireless e selezionare **Si (Yes)**.

Modifica delle impostazioni della connessione wireless diretta

Modificare le impostazioni per la connessione wireless diretta attenendosi alla seguente procedura.

1. Selezionare **Impostazioni LAN (LAN settings)** nella schermata HOME e premere il pulsante **OK**.
2. Selezionare **Wireless diretto (Wireless Direct)**, quindi premere il pulsante **OK**.
3. Selezionare **Impostazioni (Settings)**, quindi premere il pulsante **OK**.

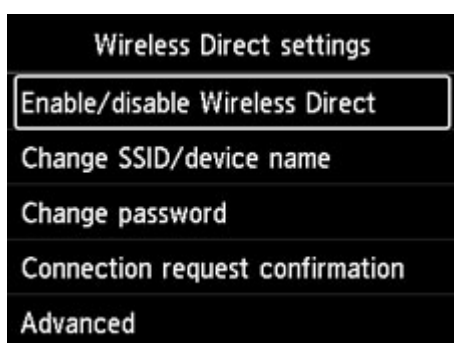

- **Cambia SSID/nome periferica (Change SSID/device name)**

È possibile modificare l'identificatore (SSID) per il wireless diretto.

L'identificatore (SSID) è il nome della stampante (nome periferica) visualizzato sulla periferica compatibile con Wi-Fi Direct.

Per modificare l'identificatore (SSID), attenersi alla seguente procedura.

- Per impostare manualmente
 1. Premendo il pulsante **OK** viene visualizzata la schermata di input.
 2. Immettere l'identificatore o il nome della stampante.
 3. Confermare il contenuto immesso e selezionare **OK**.
- Per impostare automaticamente
 1. Selezionare **Aggiorn. auto. (Auto update)**.
 2. Controllare il messaggio visualizzato e selezionare **Si (Yes)**.

- **Cambia password (Change password)**

È possibile modificare la password per il wireless diretto.

- Per impostare manualmente
 1. Selezionare **Cambia manualmente (Change manually)**.
 2. Premendo il pulsante **OK** viene visualizzata la schermata di input.
 3. Immettere la nuova password (10 caratteri).

4. Confermare il contenuto immesso e selezionare **OK**.

◦ Per impostare automaticamente

1. Selezionare **Aggiorn. auto. (Auto update)**.

2. Controllare il messaggio visualizzato e selezionare **Sì (Yes)**.

• **Conferma richiesta connessione (Connection request confirmation)**

Modificare l'impostazione della schermata di conferma quando una periferica compatibile con Wi-Fi Direct si sta collegando alla stampante.

Se si desidera che la stampante visualizzi la schermata per informare che un dispositivo compatibile con Wi-Fi Direct si sta connettendo alla stampante, selezionare **Sì (Yes)**.

»»» Importante

- Per evitare un accesso non autorizzato, si consiglia di selezionare l'impostazione per visualizzare la schermata di conferma.

»»» Nota

- Se si modifica l'impostazione della connessione wireless diretta della stampante, modificare anche l'impostazione del router wireless della periferica.

IJ Network Device Setup Utility (Windows)

- **IJ Network Device Setup Utility**
- **Avvio di IJ Network Device Setup Utility**
- **Diagnostica e riparazione delle impostazioni di rete**
- **Configurazione/Modifica delle impostazioni di rete**
- **Elenco dei modelli che non supportano la funzione di diagnostica e riparazione**
- **Elenco dei modelli che non supportano la configurazione IPv6 tramite collegamento USB**

IJ Network Device Setup Utility

IJ Network Device Setup Utility consente di diagnosticare e riparare lo stato della rete e di configurare le impostazioni della stampante sulla rete.

IJ Network Device Setup Utility consente di:

- Cercare le stampanti nella rete ed eseguire l'impostazione di rete iniziale delle stampanti rilevate
- Eseguire l'impostazione di rete iniziale connettendo la stampante e il computer mediante un cavo USB (non disponibile per alcuni modelli)
- Modificare le impostazioni di rete delle stampanti
- Se la connessione non funziona in modo ottimale, è possibile eseguire la diagnostica delle impostazioni della stampante e di quelle del computer su cui è installata la soluzione IJ Network Device Setup Utility. Inoltre, IJ Network Device Setup Utility ripara lo stato della stampante e del computer (non disponibile per alcuni modelli).

►►► Importante

- A seconda della stampante in uso, una password amministratore è già specificata per la stampante al momento dell'acquisto. Quando si modificano le impostazioni della rete, è necessaria l'autenticazione tramite la password amministratore.

Per dettagli:

- Password amministratore

Per migliorare la sicurezza, si consiglia di cambiare la password amministratore.

- [Modifica della password amministratore](#)

- Per utilizzare la stampante tramite LAN, assicurarsi di disporre delle apparecchiature necessarie per il tipo di connessione, ad esempio un router wireless o un cavo LAN.
- Durante l'installazione di IJ Network Device Setup Utility, disattivare la funzione di blocco del firewall.
- Non modificare le impostazioni di rete con IJ Network Device Setup Utility mentre è in corso un lavoro di stampa.

Avvio di IJ Network Device Setup Utility

Avviare IJ Network Device Setup Utility come illustrato di seguito.

- In Windows 10, selezionare **Start > (Tutte le app (All apps) >) > Canon Utilities > IJ Network Device Setup Utility**.
- In Windows 8.1 o Windows 8, selezionare **IJ Network Device Setup Utility** nella schermata **Start** per avviare IJ Network Device Setup Utility. Se **IJ Network Device Setup Utility** non viene visualizzato nella schermata **Start**, selezionare l'accesso **Cerca (Search)** e cercare "IJ Network Device Setup Utility".
- In Windows 7 o Windows Vista, fare clic su **Start** e selezionare **Tutti i programmi (All Programs), Canon Utilities, IJ Network Device Setup Utility**, quindi **IJ Network Device Setup Utility**.

All'avvio di IJ Network Device Setup Utility, viene visualizzato un messaggio. Verificare il messaggio e selezionare **Sì (Yes)**. Viene visualizzata la schermata mostrata di seguito.

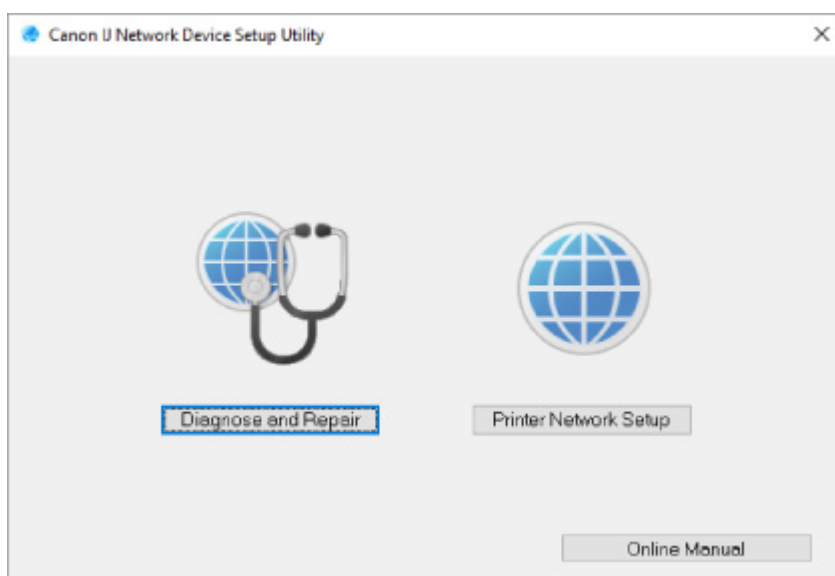

Selezionare **Diagnostica e ripara** o **Impostazione della rete della stampante** nella schermata visualizzata.

- Se si seleziona **Diagnostica e ripara**:
 - [Diagnostica e riparazione delle impostazioni di rete](#)
- Se si seleziona **Impostazione della rete della stampante**:
 - [Configurazione/Modifica delle impostazioni di rete](#)

Diagnostica e riparazione delle impostazioni di rete

IJ Network Device Setup Utility esegue la diagnostica e la riparazione delle impostazioni del computer o della connessione tra il computer e la stampante quando si verifica un problema (ad es., non è possibile eseguire la stampa con una stampante presente sulla rete).

►►► Importante

- Alcuni modelli non supportano la funzione Diagnostica e ripara (Diagnose and Repair).

Per dettagli:

- [Elenco dei modelli che non supportano la funzione di diagnostica e riparazione](#)

Attenersi alla seguente procedura.

1. [Avviare IJ Network Device Setup Utility.](#)
2. Verificare il messaggio visualizzato e selezionare **Sì (Yes)**.
3. Selezionare **Diagnostica e ripara** sulla schermata visualizzata.

Eeguire le operazioni in base alle istruzioni visualizzate.

►►► Nota

- Questa funzione controlla i seguenti elementi:
 - Se il computer è connesso al router
 - Se è possibile visualizzare una pagina Web su Internet
 - Se è possibile rilevare la stampante sulla rete
 - Se il livello del segnale o delle comunicazione è sufficiente (quando si utilizza il Wi-Fi)
 - Se l'impostazione della porta della stampante corrisponde all'impostazione della rete

Configurazione/Modifica delle impostazioni di rete

- **Schermata Canon IJ Network Device Setup Utility**
- **Configurazione delle impostazioni di rete**

Schermata Canon IJ Network Device Setup Utility

- [Elementi della schermata Canon IJ Network Device Setup Utility](#)
- [Menu della schermata Canon IJ Network Device Setup Utility](#)
- [Elementi della barra degli strumenti di Canon IJ Network Device Setup Utility](#)

Elementi della schermata Canon IJ Network Device Setup Utility

La schermata seguente viene visualizzata all'avvio di IJ Network Device Setup Utility e quando si seleziona **Impostazione della rete della stampante**. Nella schermata vengono elencate le stampanti rilevate e vengono visualizzati gli elementi seguenti.

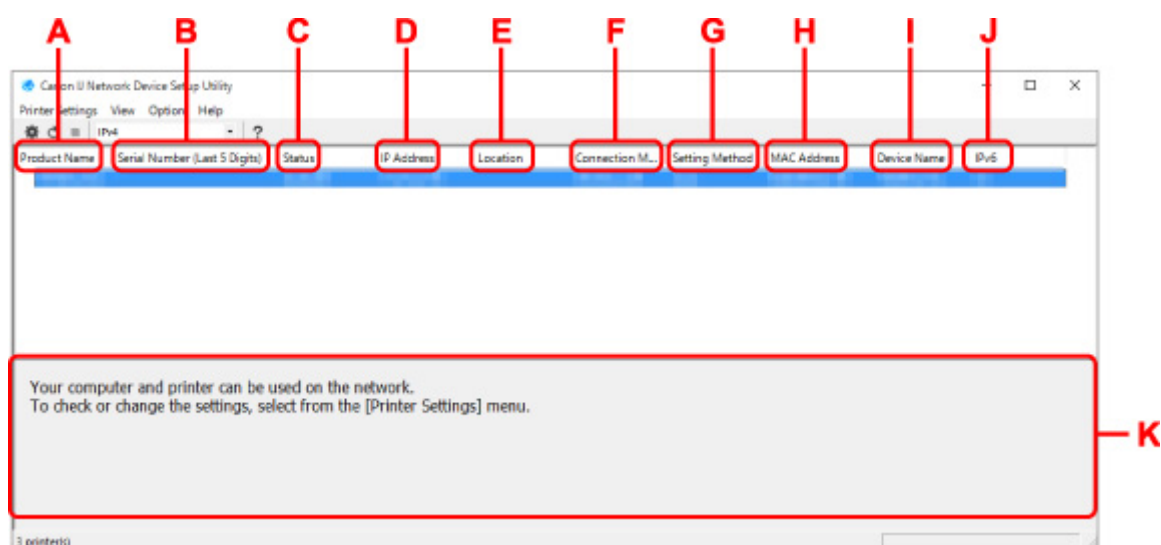

A: Nome del prodotto (Product Name)

Visualizza il nome della stampante rilevata. Sulla sinistra compare l'icona mostrata di seguito se la stampante non può essere usata.

: viene visualizzato se la stampante deve essere impostata o se non è stata configurata.

: Viene visualizzato quando l'indirizzo IP è duplicato su un'altra stampante.

: Viene visualizzato quando è impossibile comunicare con la stampante.

»»» Nota

- Se la stampante che si desidera utilizzare non viene trovata, provare a impostare i criteri di ricerca della stampante.

- [Impostazione di criteri per la ricerca di una stampante/una stampante specifica](#)

- Facendo clic con il pulsante destro del mouse su una stampante, è possibile visualizzare gli elementi da impostare o confermare.

B: Numero di serie (ultime 5 cifre) (Serial Number (Last 5 Digits))

Visualizza le ultime cinque cifre del numero di serie della stampante.

C: Stato (Status)

Visualizza lo stato della stampante, che può essere uno dei seguenti:

- **Disponibile (Available)**

Indica che la stampante è disponibile.

- **Install. completata (Setup Completed)**

Compare dopo avere eseguito la configurazione di rete e fatto clic su **Imposta (Set)** per chiudere la finestra.

- **Richiede impostaz. (Requires Setup)**

Indica che sulla stampante è necessario impostare il Wi-Fi.

■ [Configurazione/Modifica delle impostazioni Wi-Fi](#)

- **Non impostata (Not Set)**

Indica che la stampante non può essere utilizzata in rete oppure che l'opzione IPv6 è disattivata. Specificare un indirizzo IP o attivare IPv6 in **Impostazioni di rete... (Network Settings...)**.

■ [Configurazione/Modifica delle impostazioni Wi-Fi](#)

- **Sovrap. indirizzo IP (IP Address Overlap)**

Indica che l'indirizzo IP è lo stesso di un'altra stampante.

- **Sconosc. (Unknown)**

Indica che la stampante riconosciuta come **Disponibile (Available)** in precedenza non può essere utilizzata al momento.

▶▶▶ **Nota**

- Se è stato selezionato **USB** dal menu a discesa della barra degli strumenti, non viene visualizzato nulla.

D: Indirizzo IP (IP Address)

Visualizza l'indirizzo IP della stampante. Non viene visualizzato niente se lo stato della stampante è **Richiede impostaz. (Requires Setup)**.

▶▶▶ **Nota**

- Se è stato selezionato **USB** dal menu a discesa della barra degli strumenti, viene visualizzato "-".

E: Posizione (Location)

Visualizza la posizione della stampante (se registrata). Non viene visualizzato niente se lo stato della stampante è **Richiede impostaz. (Requires Setup)**.

▶▶▶ **Nota**

- Se è stato selezionato **USB** dal menu a discesa della barra degli strumenti, non viene visualizzato nulla.

■ [Assegnazione di informazioni alla stampante](#)

F: Metodo di connessione (Connection Method)

Visualizza il metodo di connessione della stampante (LAN wired, Wi-Fi o USB).

▶▶▶ **Nota**

- Se è stato selezionato **USB** dal menu a discesa della barra degli strumenti, viene visualizzato **USB**.
- Se la stampante supporta entrambi i metodi di connessione LAN, la stampante viene riconosciuta come se si trattasse di due stampanti e tali stampanti vengono visualizzate

separatamente. (gli stessi numeri vengono visualizzati su **Numero di serie (ultime 5 cifre) (Serial Number (Last 5 Digits))**.)

- Se la stampante non supporta la connessione LAN wired, LAN wired non viene visualizzato.
- Se si utilizza IJ Network Device Setup Utility su un computer che non supporta la connessione Wi-Fi, Wi-Fi non viene visualizzato.

G: Metodo di impostazione (Setting Method)

Visualizza il metodo di impostazione della stampante.

- **Auto**

Compare se la stampante viene utilizzata con l'indirizzo IP specificato automaticamente.

- **Manuale (Manual)**

Compare se la stampante viene utilizzata con l'indirizzo IP specificato manualmente.

»»» Nota

- Se è stato selezionato **USB** dal menu a discesa della barra degli strumenti, viene visualizzato "-".

H: Indirizzo MAC (MAC Address)

Visualizza l'indirizzo MAC della stampante rilevata.

»»» Nota

- Se è stato selezionato **USB** dal menu a discesa della barra degli strumenti, viene visualizzato "-".

I: Nome periferica (Device Name)

Visualizza il nome periferica della stampante (se registrato).

»»» Nota

- Se è stato selezionato **USB** dal menu a discesa della barra degli strumenti, non viene visualizzato nulla.
- La stampante con **Richiede impostaz. (Requires Setup)** visualizzato su **Stato (Status)** non viene visualizzata.

■ [Assegnazione di informazioni alla stampante](#)

J: IPv6

Attivato (On) compare quando alla stampante è assegnato un indirizzo IPv6.

»»» Nota

- Se è stato selezionato **USB** dal menu a discesa della barra degli strumenti, viene visualizzato "-".

K: Visualizza lo stato della stampante e le guide all'utilizzo.

Selezionando una stampante nell'elenco delle stampanti, è possibile visualizzarne lo stato e scoprire come procedere.

Menu della schermata Canon IJ Network Device Setup Utility

In questa sezione vengono descritti i menu visualizzati nella schermata di **Canon IJ Network Device Setup Utility**.

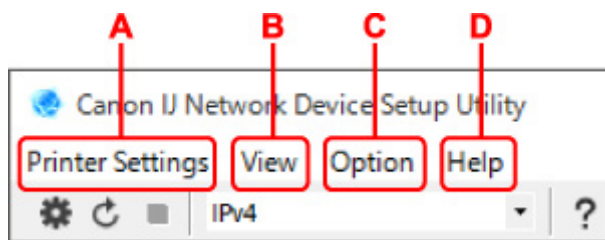

A: menu Impost. stampante (Printer Settings)

- [Menu Impost. stampante](#)

B: menu Visualizza (View)

- [Menu Visualizza](#)

C: menu Opzioni (Option)

- [Menu Opzioni](#)

D: menu Guida (Help)

- [Menu ?](#)

Elementi della barra degli strumenti della schermata Canon IJ Network Device Setup Utility

In questa sezione vengono descritte le voci visualizzate sulla barra degli strumenti della schermata Canon IJ Network Device Setup Utility.

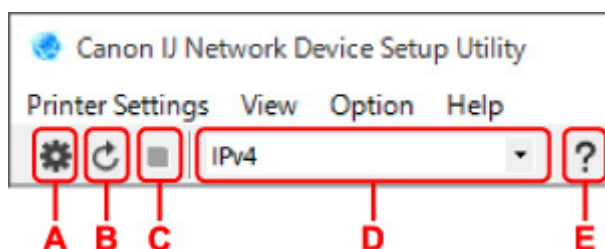

A: consente di configurare le impostazioni cablate o Wi-Fi.

»»» Nota

- Questo elemento ha la stessa funzione di [Impostazioni di rete... \(Network Settings...\)](#) nel menu **Impost. stampante (Printer Settings)**.

B: consente di rilevare nuovamente le stampanti.

»»» Nota

- Questo elemento ha la stessa funzione di [Aggiornamento \(Update\)](#) nel menu **Visualizza (View)**.

C: consente di interrompere il rilevamento delle stampanti.

»»» Nota

- Questo elemento ha la stessa funzione di [Annulla \(Cancel\)](#) nel menu **Visualizza (View)**.

D: consente di alternare l'elenco delle stampanti. (stampanti IPv4, IPv6 o USB).

»»» Nota

- Questo elemento ha la stessa funzione di [Cambia vista \(Switch View\)](#) nel menu **Visualizza (View)**.

- È anche possibile visualizzare l'elenco delle stampanti connesse tramite USB (non disponibile per alcuni modelli). In questo caso, selezionare **USB**.

E: consente di visualizzare questa guida.

»» Nota

- Questo elemento ha la stessa funzione di [Manuale online \(Online Manual\)](#) nel menu **Guida (Help)**.

Configurazione delle impostazioni di rete

- **Configurazione/Modifica delle impostazioni per la connessione LAN wired (cavo Ethernet)**
- **Configurazione/Modifica delle impostazioni Wi-Fi**
- **Assegnazione di informazioni alla stampante**

Configurazione/Modifica delle impostazioni per la connessione LAN wired (cavo Ethernet)

Seguire la procedura descritta di seguito per eseguire o modificare le impostazioni della LAN wired.

»»» Nota

- Per alcuni modelli è possibile eseguire l'impostazione di rete per una stampante connessa tramite USB utilizzando IJ Network Device Setup Utility. Selezionare **USB** in **Cambia vista (Switch View)** nel menu **Visualizza (View)** per visualizzare le stampanti per le quali si desidera eseguire la configurazione.

1. [Avviare IJ Network Device Setup Utility.](#)
2. Verificare il messaggio visualizzato e selezionare **Sì (Yes)**.
3. Selezionare **Impostazione della rete della stampante** sulla schermata visualizzata.

Vengono elencate le stampanti rilevate.

4. Nell'elenco delle stampanti, selezionare la stampante di cui si desiderano configurare/modificare le impostazioni.

Selezionare la stampante con **LAN wired (Wired LAN)** visualizzato in **Metodo di connessione (Connection Method)** e **Disponibile (Available)** in **Stato (Status)** per eseguire le impostazioni.

È possibile eseguire le impostazioni per una stampante con **Disponibile (Available)** visualizzato in **Stato (Status)** tramite connessione USB.

Per eseguire la configurazione per una stampante connessa tramite USB, selezionare **USB** dal menu a discesa della barra degli strumenti e selezionare la stampante per eseguire/modificare le impostazioni.

5. Selezionare **Impostazioni di rete... (Network Settings...)** nel menu **Impost. stampante (Printer Settings)**.

Viene visualizzata la schermata **Confermare password stampante (Confirm Printer Password)**.

Per ulteriori informazioni sulla password, vedere Password dell'amministratore.

»»» Nota

- Facendo clic sull'icona  è possibile eseguire/modificare le impostazioni.
- Se si seleziona una stampante connessa tramite USB al passaggio 4, dopo la schermata **Confermare password stampante (Confirm Printer Password)** viene visualizzata la schermata in basso

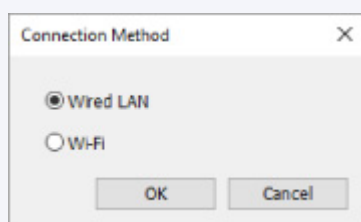

Selezionare **LAN wired (Wired LAN)** e fare clic su **OK**.

6. Inserire la password e fare clic su **OK**.

Viene visualizzata la schermata **Impostazioni di rete (Network Settings)**.

7. Configurare/modificare le impostazioni.

È possibile passare dalla schermata IPv4 alla schermata IPv6 e viceversa. Fare clic sulla scheda per cambiare protocollo.

- Impostazioni IPv4

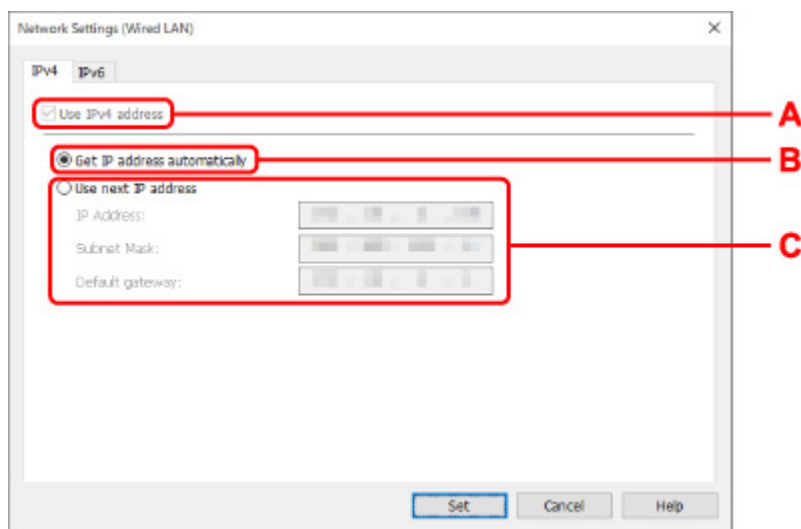

A: Usa indirizzo IPv4 (Use IPv4 address)

Sempre selezionata (appare come non attivabile).

B: Ottieni indirizzo IP automaticamente (Get IP address automatically)

Selezionare questa opzione per utilizzare un indirizzo IP assegnato automaticamente da un server DHCP. Nel router deve essere attivata la funzionalità del server DHCP.

C: Usa il prossimo indirizzo IP (Use next IP address)

Selezionare questa opzione se non è disponibile alcuna funzione del server DHCP nell'ambiente di uso della stampante o se si desidera utilizzare un indirizzo IP fisso.

Inserire indirizzo IP, subnet mask e gateway predefinito.

- Impostazioni IPv6

▶▶▶ Nota

- Selezionando una stampante collegata tramite USB nel passaggio 4, non è possibile configurare le impostazioni IPv6 a seconda della stampante in uso.

Per i dettagli, consultare [Elenco dei modelli che non supportano la configurazione IPv6 tramite collegamento USB](#).

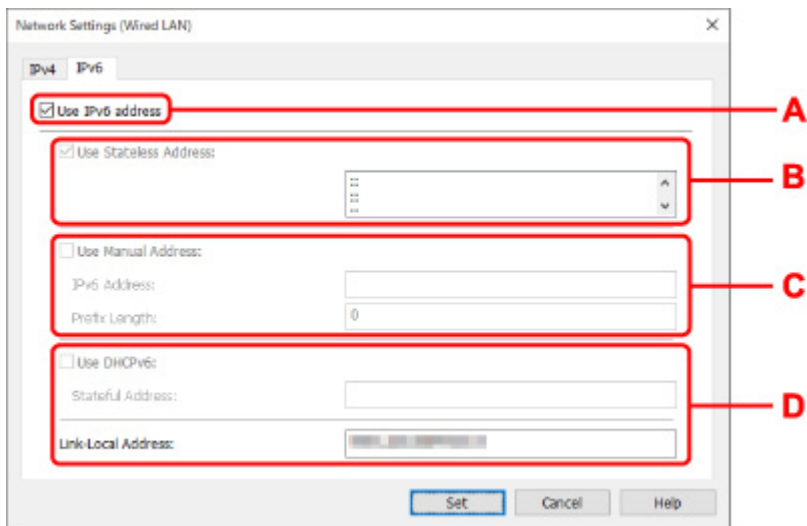

A: Usa indirizzo IPv6 (Use IPv6 address)

Selezionare questa opzione se la stampante viene utilizzata in un ambiente IPv6.

B: Usa indirizzo senza stato: (Use Stateless Address:)

Selezionare questa opzione se si utilizza un indirizzo IP assegnato automaticamente. Utilizzare un router compatibile con IPv6.

»»» Nota

- Questa voce potrebbe non essere disponibile a seconda della stampante in uso.

C: Usa indirizzo manuale: (Use Manual Address:)

Selezionare questa opzione se non è disponibile alcuna funzione del server DHCP nell'ambiente di uso della stampante o se si desidera utilizzare un indirizzo IP fisso. Immettere l'indirizzo IP e la lunghezza del prefisso dell'indirizzo IP.

»»» Nota

- Questa voce potrebbe non essere disponibile a seconda della stampante in uso.

D: Usa DHCPv6: (Use DHCPv6:)

Selezionare questa opzione se si utilizza DHCPv6 per ottenere un indirizzo IP.

»»» Nota

- Questa voce potrebbe non essere disponibile a seconda della stampante in uso.

8. Fare clic su **Imposta (Set).**

Configurazione/Modifica delle impostazioni Wi-Fi

Seguire la procedura descritta di seguito per configurare/modificare le impostazioni Wi-Fi.

►►► Importante

- Abilitare la connessione wireless facile (impostazione senza cavo) prima di eseguire la configurazione della stampante. (non necessario se si cambia l'indirizzo IP). Per informazioni dettagliate, cercare "NR049" nel manuale online della stampante e leggere la pagina visualizzata.
- Se si utilizza una stampante su una rete Wi-Fi, si consiglia di configurare le impostazioni di protezione per la rete Wi-Fi tramite protocollo WPA/WPA2 dal punto panoramico di protezione.

►►► Nota

- Per alcuni modelli è possibile eseguire l'impostazione di rete per una stampante connessa tramite USB utilizzando IJ Network Device Setup Utility. Selezionare **USB** in **Cambia vista (Switch View)** nel menu **Visualizza (View)** per visualizzare le stampanti.

1. [Avviare IJ Network Device Setup Utility.](#)

2. Verificare il messaggio visualizzato e selezionare **Si (Yes)**.

3. Selezionare **Impostazione della rete della stampante** sulla schermata visualizzata.

Vengono elencate le stampanti rilevate.

4. Nell'elenco delle stampanti, selezionare la stampante di cui si desiderano configurare/modificare le impostazioni.

Selezionare la stampante con visualizzato **Wi-Fi** in **Metodo di connessione (Connection Method)** e **Disponibile (Available)** o **Richiede impostaz. (Requires Setup)** in **Stato (Status)** per configurare le impostazioni.

È possibile eseguire le impostazioni per una stampante con **Disponibile (Available)** o **Richiede impostaz. (Requires Setup)** non visualizzato in **Stato (Status)** tramite connessione USB.

Per eseguire la configurazione per una stampante connessa tramite USB, selezionare **USB** dal menu a discesa della barra degli strumenti e selezionare la stampante per eseguire/modificare le impostazioni.

5. Selezionare **Impostazioni di rete... (Network Settings...)** nel menu **Impost. stampante (Printer Settings)**.

Viene visualizzata la schermata **Confermare password stampante (Confirm Printer Password)**.

Per ulteriori informazioni sulla password, vedere Password dell'amministratore.

►►► Nota

- Facendo clic sull'icona  è possibile eseguire/modificare le impostazioni.
- Se si seleziona una stampante connessa tramite USB al passaggio 4 e la stampante selezionata non è compatibile con LAN wired, dopo la schermata **Confermare password stampante (Confirm Printer Password)** viene visualizzata la schermata in basso

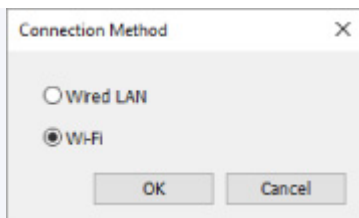

Selezionare **Wi-Fi** e fare clic su **OK**.

6. Inserire la password e fare clic su **OK.**

Viene visualizzata la schermata **Impostazioni di rete (Network Settings)**.

7. Configurare/modificare le impostazioni.

È possibile passare dalla schermata IPv4 alla schermata IPv6 e viceversa. Fare clic sulla scheda per cambiare protocollo.

- Impostazioni IPv4/IPv6

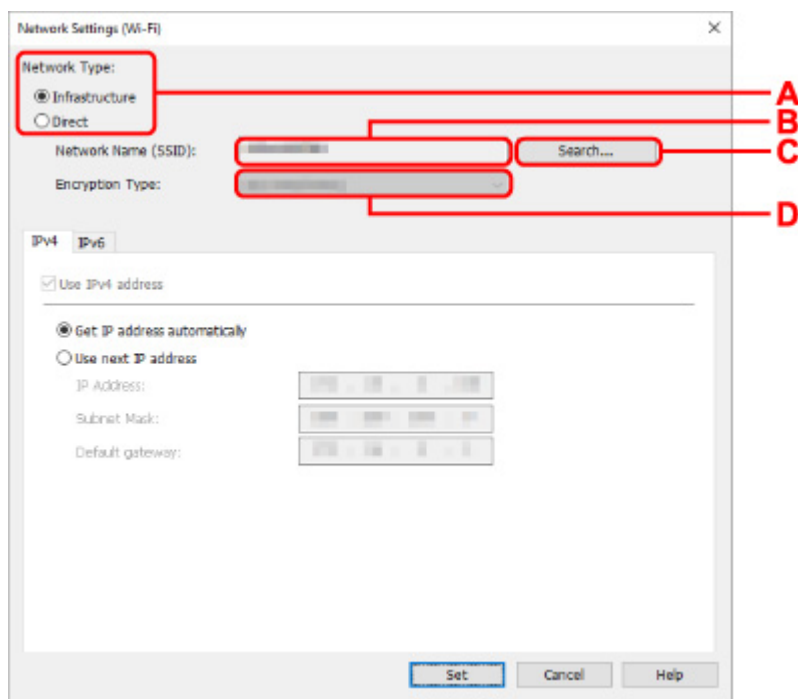

A: Tipo di rete: (Network Type:)

Selezionare la modalità Wi-Fi.

- **Infrastruttura (Infrastructure)**

Consente di connettere la stampante alla rete Wi-Fi con un router wireless.

- **Diretta (Direct)**

Consente di connettere la stampante a periferiche di comunicazione wireless (smartphone o tablet) senza un router wireless.

»» Nota

- Se il Wi-Fi è attivato sul computer e si seleziona una stampante collegata tramite USB nel passaggio 4, è possibile selezionare **Diretta (Direct)** a seconda della stampante in uso.
 - Se viene selezionato **Diretta (Direct)**, tutte le voci saranno disattivate e non sarà possibile configurare alcuna impostazione.
- Inoltre, a seconda dell'ambiente operativo, non è possibile collegarsi a Internet dal computer.

B: Nome di rete (SSID): (Network Name (SSID):)

Viene visualizzato il nome di rete (SSID) per il Wi-Fi in uso.

Se si è connessi tramite Wireless Direct, viene visualizzato il relativo nome di rete (SSID).

C: Ricerca... (Search...)

Viene visualizzata la schermata **Router wireless rilevati (Detected Wireless Routers)** in cui è possibile selezionare un router al quale collegarsi. Se un router wireless è già collegato al computer, viene visualizzato **Disponibile (Available)** in **Stato della comunicazione (Communication Status)**.

Se dall'elenco si seleziona un router wireless con **Stato della comunicazione (Communication Status) Non connesso (Not Connected)**, fare clic su **Imposta (Set)** per aprire la schermata di impostazione WPA/WPA2 o WEP per i router wireless.

■ [Se viene visualizzata la schermata Dettagli WEP](#)

■ [Se compare la schermata Dettagli WPA/WPA2](#)

D: Tipo di crittografia: (Encryption Type:)

Consente di visualizzare il metodo di crittografia utilizzata per la rete Wi-Fi.

- Impostazioni IPv4

»» Nota

- Le impostazioni descritte di seguito sono disponibili solo quando **Infrastruttura (Infrastructure)** è selezionata per **Tipo di rete: (Network Type:)**.

Se viene selezionato **Diretta (Direct)**, tutte le voci saranno disattivate e non sarà possibile configurare alcuna impostazione.

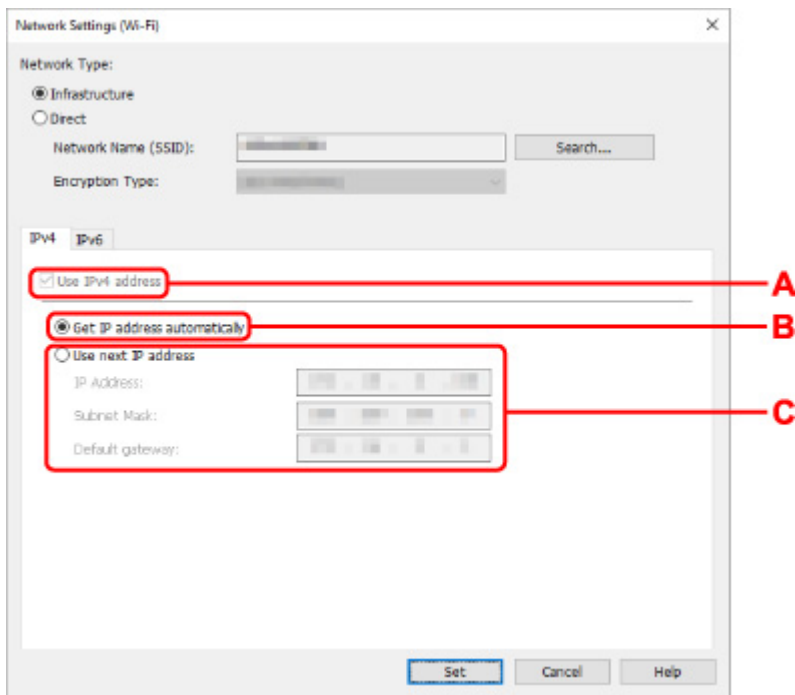

A: Usa indirizzo IPv4 (Use IPv4 address)

Sempre selezionata (appare come non attivabile).

B: Ottieni indirizzo IP automaticamente (Get IP address automatically)

Selezionare questa opzione per utilizzare un indirizzo IP assegnato automaticamente da un server DHCP. Nel router wireless deve essere attivata la funzionalità del server DHCP.

C: Usa il prossimo indirizzo IP (Use next IP address)

Selezionare questa opzione se non è disponibile alcuna funzione del server DHCP nell'ambiente di uso della stampante o se si desidera utilizzare un indirizzo IP fisso.

Inserire indirizzo IP, subnet mask e gateway predefinito.

- Impostazioni IPv6

»»» Nota

- Selezionando una stampante collegata tramite USB nel passaggio 4, non è possibile configurare le impostazioni IPv6 a seconda della stampante in uso.
Per i dettagli, consultare [Elenco dei modelli che non supportano la configurazione IPv6 tramite collegamento USB](#).
- Le impostazioni descritte di seguito sono disponibili solo quando **Infrastruttura (Infrastructure)** è selezionata per **Tipo di rete: (Network Type:)**.
Se viene selezionato **Diretta (Direct)**, tutte le voci saranno disattivate e non sarà possibile configurare alcuna impostazione.

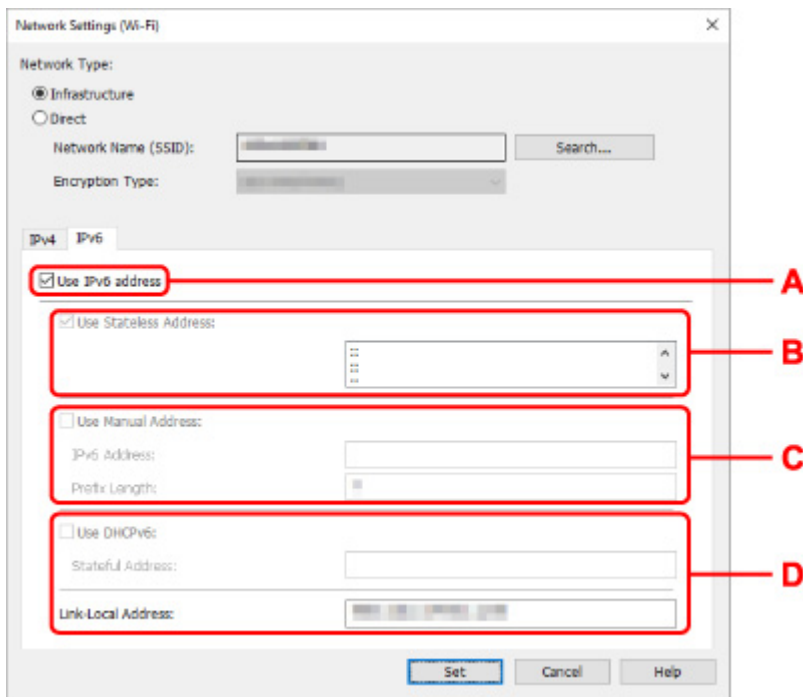

A: Usa indirizzo IPv6 (Use IPv6 address)

Selezionare questa opzione se la stampante viene utilizzata in un ambiente IPv6.

B: Usa indirizzo senza stato: (Use Stateless Address:)

Selezionare questa opzione se si utilizza un indirizzo IP assegnato automaticamente. Utilizzare un router compatibile con IPv6.

»»» Nota

- Questa voce potrebbe non essere disponibile a seconda della stampante in uso.

C: Usa indirizzo manuale: (Use Manual Address:)

Selezionare questa opzione se non è disponibile alcuna funzione del server DHCP nell'ambiente di uso della stampante o se si desidera utilizzare un indirizzo IP fisso. Immettere l'indirizzo IP e la lunghezza del prefisso dell'indirizzo IP.

»»» Nota

- Questa voce potrebbe non essere disponibile a seconda della stampante in uso.

D: Usa DHCPv6: (Use DHCPv6:)

Selezionare questa opzione se si utilizza DHCPv6 per ottenere un indirizzo IP.

»»» Nota

- Questa voce potrebbe non essere disponibile a seconda della stampante in uso.

8. Fare clic su **Imposta (Set).**

Assegnazione di informazioni alla stampante

Seguire la procedura descritta di seguito per assegnare o modificare il nome della posizione o il nome periferica della stampante.

I nomi vengono visualizzati in **Nome periferica:** e **Posizione:** nella schermata **Canon IJ Network Device Setup Utility**

»» Nota

- Se è stato selezionato **USB** dal menu a discesa della barra degli strumenti, questa impostazione non è disponibile.

1. [Avviare IJ Network Device Setup Utility.](#)
2. Verificare il messaggio visualizzato e selezionare **Sì (Yes)**.
3. Selezionare **Impostazione della rete della stampante** sulla schermata visualizzata.
Vengono elencate le stampanti rilevate.
4. Selezionare la stampante per assegnare il nome della posizione e il nome periferica.
Selezionare la stampante che riporta **Disponibile (Available)** come **Stato (Status)**.
5. Selezionare **Impostazioni stampante dettagliate... (Detailed Printer Settings...)** nel menu **Impost. stampante (Printer Settings)**.
Viene visualizzata la schermata **Confermare password stampante (Confirm Printer Password)**.
Per ulteriori informazioni sulla password, vedere Password dell'amministratore.
6. Inserire la password e fare clic su **OK**.
Viene visualizzata la schermata **Impostazioni stampante dettagliate (Detailed Printer Settings)**.
7. Configurare/modificare le impostazioni.

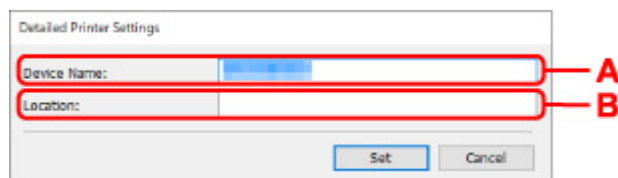

Sono disponibili le seguenti voci.

A: Nome periferica: (Device Name:)

Assegna il nome periferica.

B: Posizione: (Location:)

Assegna il nome della posizione.

8. Fare clic su **Imposta (Set)**.

Inizializzazione delle impostazioni di rete

Seguire la procedura descritta di seguito per inizializzare le impostazioni di rete della stampante.

1. [Avviare IJ Network Device Setup Utility.](#)
2. Verificare il messaggio visualizzato e selezionare **Si (Yes)**.
3. Selezionare **Impostazione della rete della stampante** sulla schermata visualizzata.
Vengono elencate le stampanti rilevate.
4. Selezionare la stampante per inizializzare le impostazioni.
Selezionare la stampante che riporta **Disponibile (Available)** come **Stato (Status)**.
5. Selezionare **Ripristina impostazioni LAN (Reset LAN settings)** nel menu **Impost. stampante (Printer Settings)**.
Viene visualizzata la schermata **Confermare password stampante (Confirm Printer Password)**.
Per ulteriori informazioni sulla password, vedere Password dell'amministratore.
6. Inserire la password e fare clic su **OK**.
7. Fare clic su **Si (Yes)** nella schermata visualizzata.
8. Fare clic su **OK** nella schermata visualizzata.
Le impostazioni di rete della stampante vengono inizializzate.

Modifica della password amministratore

Seguire la procedura descritta di seguito per cambiare la password dell'amministratore.

1. [Avviare IJ Network Device Setup Utility.](#)

2. Verificare il messaggio visualizzato e selezionare **Si (Yes)**.

3. Selezionare **Impostazione della rete della stampante** sulla schermata visualizzata.

Vengono elencate le stampanti rilevate.

4. Selezionare la stampante per cambiare la password.

Selezionare la stampante che riporta **Disponibile (Available)** come **Stato (Status)**.

5. Selezionare **Cambia password... (Change Password...)** nel menu **Impost. stampante (Printer Settings)**.

Viene visualizzata la schermata **Modificare password stampante (Change Printer Password)**.

Per ulteriori informazioni sulla password, vedere Password dell'amministratore.

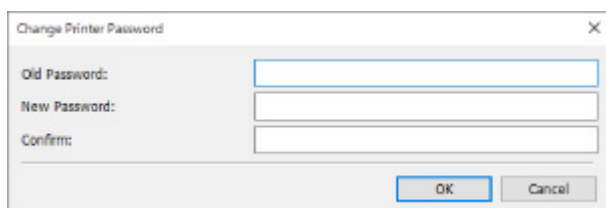

The image shows a dialog box titled "Change Printer Password" with a close button (X) in the top right corner. It contains three text input fields labeled "Old Password:", "New Password:", and "Confirm:". At the bottom right of the dialog, there are two buttons: "OK" and "Cancel".

6. Inserire la password attuale e la nuova password.

7. Confermare la nuova password immettendola in **Conferma: (Confirm:)**.

8. Fare clic su **OK**.

La password dell'amministratore viene aggiornata.

Impostazione di criteri per la ricerca di una stampante/una stampante specifica

È possibile impostare i criteri da utilizzare per cercare una stampante quando si avvia IJ Network Device Setup Utility o si aggiorna la ricerca della stampante così come è possibile cercare una stampante specifica. Modificando queste impostazioni è possibile rilevare la stampante che si desidera utilizzare se questa non viene rilevata.

►►► Nota

- Se la stampante che si desidera utilizzare non viene rilevata, può essere individuata immettendo l'indirizzo IP, la subnet mask o il gateway predefinito nel pannello dei comandi ed eseguendo nuovamente la ricerca.

■ [Impostazione di criteri per la ricerca di una stampante](#)

■ [Ricerca di una stampante specifica](#)

Impostazione di criteri per la ricerca di una stampante

1. [Avviare IJ Network Device Setup Utility.](#)
2. Verificare il messaggio visualizzato e selezionare **Sì (Yes)**.
3. Selezionare **Impostazione della rete della stampante** sulla schermata visualizzata. Vengono elencate le stampanti rilevate.
4. Selezionare **Impostazioni cerca... (Search Settings...)** nel menu **Opzioni (Option)**. Viene visualizzata la schermata **Impostazioni cerca (Search Settings)**.
5. Specificare i criteri da utilizzare per cercare la stampante.

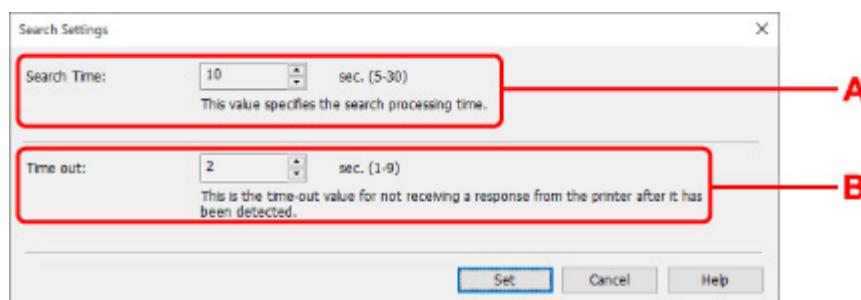

A: Durata ricerca: (Search Time:)

Consente di specificare il tempo di esecuzione della ricerca delle stampanti.

B: Tempo esaurito: (Time out:)

Consente di specificare la durata del timeout quando non si riceve risposta dalla stampante.

»»» Nota

- Le stampanti che si desidera trovare hanno maggiori probabilità di essere rilevate quando i valori sono più alti. In questo caso, tuttavia, potrebbe volerci del tempo per completare la ricerca.

6. Fare clic su **Imposta (Set)**.

Ricerca di una stampante specifica

1. [Avviare IJ Network Device Setup Utility](#).

2. Verificare il messaggio visualizzato e selezionare **Sì (Yes)**.

3. Selezionare **Impostazione della rete della stampante** sulla schermata visualizzata.

Vengono elencate le stampanti rilevate.

4. Selezionare **Ricerca specificata in corso... (Specified Searching...)** nel menu **Opzioni (Option)**.

Viene visualizzata la schermata **Ricerca specificata in corso (Specified Searching)**.

5. Selezionare la voce da specificare e inserire un valore.

Specified Searching

Select the search method, and then click [Search].
The results will be displayed in the list.

IPv4 Address

IPv6 Address

Host Name

Search Cancel Help

A: Indirizzo IPv4 (IPv4 Address)

Consente di specificare l'indirizzo IPv4 della stampante da cercare.

B: Indirizzo IPv6 (IPv6 Address)

Consente di specificare l'indirizzo IPv6 della stampante da cercare.

C: Nome host (Host Name)

Consente di specificare il nome host della stampante da cercare.

6. Fare clic su Cerca (Search).

IJ Network Device Setup Utility avvia la ricerca in base ai criteri specificati e riporta l'elenco delle stampanti rilevate.

Se viene visualizzata la schermata Dettagli WEP

Immettere la password (chiave WEP) a seconda del metodo di crittografia del router wireless se si modifica il router wireless per la connessione con la stampante.

1. Quando viene visualizzata la schermata **Dettagli WEP (WEP Details)**, immettere gli elementi riportati di seguito.

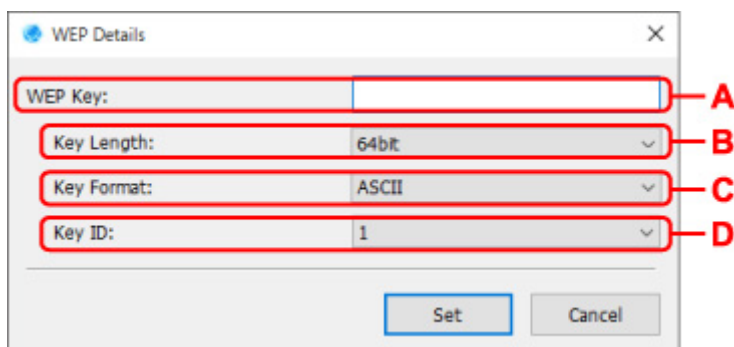

A: Chiave WEP: (WEP Key:)

Immettere la stessa chiave del router wireless.

Il numero e il tipo di caratteri che possono essere inseriti variano a seconda della combinazione della lunghezza e del formato della chiave.

		Lunghezza chiave: (Key Length:)	
		64 bit (64bit)	128 bit (128bit)
Formato chiave: (Key Format:)	ASCII	5 caratteri	13 caratteri
	Esadecimale (Hex)	10 cifre	26 cifre

B: Lunghezza chiave: (Key Length:)

Selezionare **64 bit (64bit)** o **128 bit (128bit)**.

C: Formato chiave: (Key Format:)

Selezionare **ASCII** o **Esadecimale (Hex)**.

D: ID chiave: (Key ID:)

Selezionare l'identificativo della chiave (indice) del router wireless.

2. Fare clic su **Imposta (Set)**.

»»» Importante

- Se la stampante non è in grado di comunicare con il computer dopo aver modificato il tipo di crittografia della stampante, assicurarsi che il tipo di crittografia del computer e del router wireless corrispondano a quello impostato per la stampante.

Se compare la schermata Dettagli WPA/WPA2

Immettere la password a seconda del metodo di crittografia del router wireless se si modifica il router wireless per la connessione con la stampante.

1. Immettere la password quando viene visualizzata la schermata **Dettagli WPA/WPA2 (WPA/WPA2 Details)**.

Immettere la password impostata per il router wireless. La password deve contenere da 8 a 63 caratteri alfanumerici o un valore esadecimale da 64 cifre.

Se non si conoscono le informazioni sul router wireless, consultare il manuale di istruzioni fornito con il router wireless oppure contattare il relativo produttore.

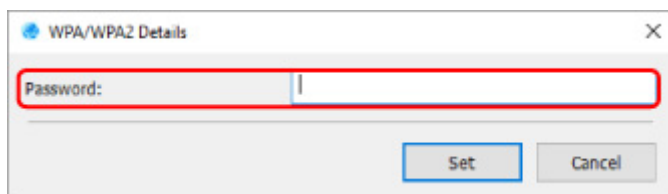

2. Fare clic su **Imposta (Set)**.

»»» **Importante**

- Se la stampante non è in grado di comunicare con il computer dopo aver modificato il tipo di crittografia della stampante, assicurarsi che il tipo di crittografia del computer e del router wireless corrispondano a quello impostato per la stampante.

Verifica dello stato della rete

- **Verifica dello stato della rete Wi-Fi**
- **Visualizzazione delle impostazioni di rete del computer**
- **Visualizzazione delle impostazioni di rete della stampante**
- **Verifica dello stato della connessione tra la stampante e il router wireless**
- **Verifica delle differenze nelle impostazioni di rete**

Verifica dello stato della rete Wi-Fi

Seguire la procedura descritta di seguito per verificare lo stato della rete wireless (potenza del segnale) tra la stampante e il computer.

In caso di problemi con la connessione Wi-Fi, verificare lo stato della rete da questo menu.

1. [Avviare IJ Network Device Setup Utility](#).

2. Verificare il messaggio visualizzato e selezionare **Si (Yes)**.

3. Selezionare **Impostazione della rete della stampante** sulla schermata visualizzata.

Vengono elencate le stampanti rilevate.

4. Nell'elenco delle stampanti, selezionare la stampante di cui si desidera verificare lo stato della rete wireless.

Selezionare la stampante che riporta **Disponibile (Available)** come **Stato (Status)**.

5. Selezionare **Verifica stato comunicazione wireless (Check Wireless Communication Status)** nel menu **Visualizza (View)**.

Viene visualizzata la schermata **Confermare password stampante (Confirm Printer Password)**.

Per ulteriori informazioni sulla password, vedere Password dell'amministratore.

6. Inserire la password e fare clic su **OK**.

- Se la stampante è connessa al computer tramite un router wireless:

Viene visualizzata la schermata mostrata di seguito.

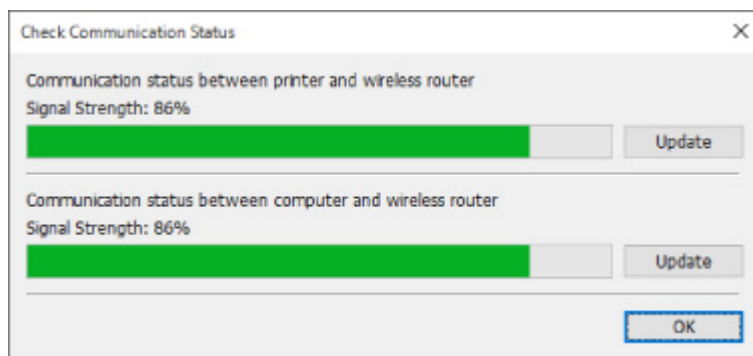

- Se la stampante è connessa al computer tramite Wireless Direct:

Viene visualizzata la schermata mostrata di seguito.

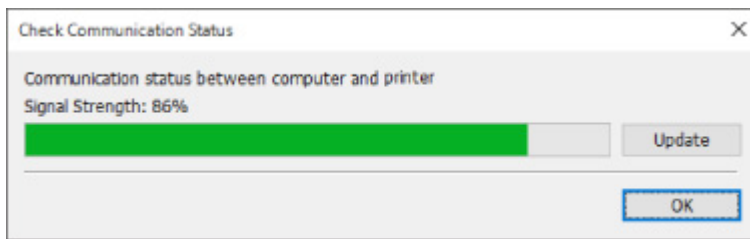

Fare clic su **Aggiornamento (Update)** per misurare nuovamente la potenza del segnale.

7. Fare clic su **OK** per chiudere la schermata.

Visualizzazione delle impostazioni di rete del computer

Seguire la procedura descritta di seguito per visualizzare le informazioni di rete del computer a cui è connessa la stampante selezionata nella schermata **Canon IJ Network Device Setup Utility** e su cui è installata la soluzione IJ Network Device Setup Utility.

1. [Avviare IJ Network Device Setup Utility.](#)
2. Verificare il messaggio visualizzato e selezionare **Si (Yes)**.
3. Selezionare **Impostazione della rete della stampante** sulla schermata visualizzata.
Vengono elencate le stampanti rilevate.
4. Selezionare **Informazioni rete computer (Computer Network Information)** nel menu **Visualizza (View)**.

Viene visualizzata la schermata mostrata di seguito.

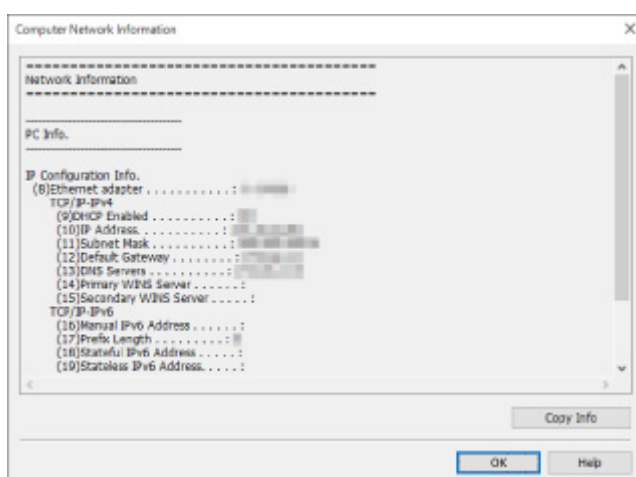

Fare clic su **Copia info (Copy Info)** per copiare tutte le informazioni di rete negli Appunti.

5. Fare clic su **OK** per chiudere la schermata.

Visualizzazione delle impostazioni di rete della stampante

Seguire la procedura descritta di seguito per visualizzare le informazioni di rete della stampante.

1. [Avviare IJ Network Device Setup Utility](#).
2. Verificare il messaggio visualizzato e selezionare **Si (Yes)**.
3. Selezionare **Impostazione della rete della stampante** sulla schermata visualizzata.
Vengono elencate le stampanti rilevate.
4. Nell'elenco delle stampanti, selezionare la stampante di cui si desidera visualizzare le informazioni di rete.
Selezionare la stampante che riporta **Disponibile (Available)** come **Stato (Status)**.
5. Selezionare **Informazioni rete stampante (Printer Network Information)** nel menu **Visualizza (View)**.
Viene visualizzata la schermata **Confermare password stampante (Confirm Printer Password)**.
Per ulteriori informazioni sulla password, vedere Password dell'amministratore.
6. Inserire la password e fare clic su **OK**.
Viene visualizzata la schermata mostrata di seguito.

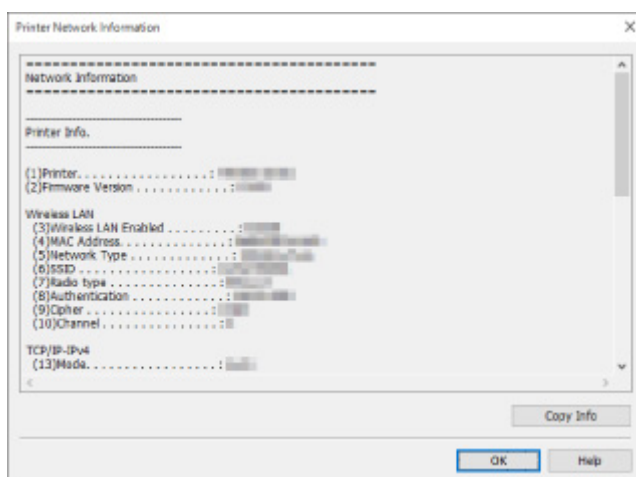

Fare clic su **Copia info (Copy Info)** per copiare tutte le informazioni di rete negli Appunti.

7. Fare clic su **OK** per chiudere la schermata.

Verifica dello stato della connessione tra la stampante e il router wireless

Seguire la procedura descritta di seguito per verificare le informazioni sul router wireless rilevato dalla stampante.

Vengono rilevati i router wireless nelle vicinanze della stampante e mostrato un elenco di quelli trovati. Utilizzare questo menu per assicurarsi che la stampante sia posizionata correttamente.

1. [Avviare IJ Network Device Setup Utility](#).

2. Verificare il messaggio visualizzato e selezionare **Si (Yes)**.

3. Selezionare **Impostazione della rete della stampante** sulla schermata visualizzata.

Vengono elencate le stampanti rilevate.

4. Nell'elenco delle stampanti, selezionare la stampante per verificare lo stato della connessione tra la stampante e il router wireless.

Selezionare la stampante con **Disponibile (Available)** visualizzato in **Stato (Status)** e **Wi-Fi** visualizzato in **Metodo di connessione (Connection Method)**.

5. Selezionare **Stato della connessione tra stampante e router wireless (Connection Status of Printer and Wireless Router)** dal menu **Visualizza (View)**.

Viene visualizzata la schermata **Confermare password stampante (Confirm Printer Password)**.

Per ulteriori informazioni sulla password, vedere Password dell'amministratore.

6. Inserire la password e fare clic su **OK**.

Viene visualizzata la schermata mostrata di seguito.

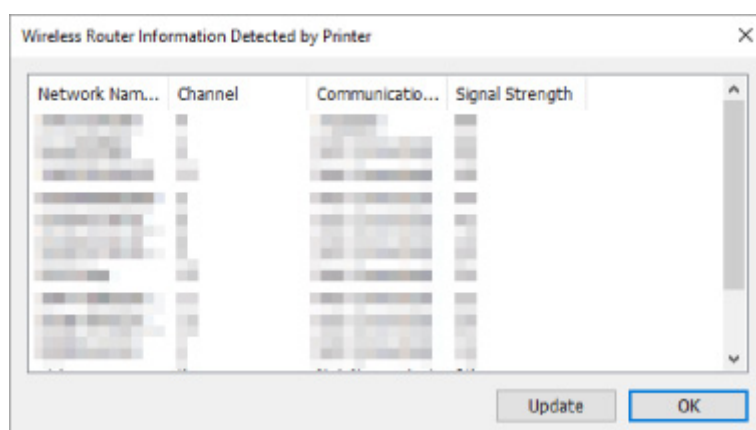

Fare clic su **Aggiornamento (Update)** per iniziare un'altra ricerca dei router wireless.

7. Fare clic su **OK** per chiudere la schermata.

Verifica delle differenze nelle impostazioni di rete

Se non è possibile utilizzare una stampante che è già utilizzata sulla rete, confrontare lo stato attuale della rete con quello attivo al momento in cui era possibile utilizzare la stampante e rilevare le differenze.

1. [Avviare IJ Network Device Setup Utility](#).
2. Verificare il messaggio visualizzato e selezionare **Sì (Yes)**.
3. Selezionare **Impostazione della rete della stampante** sulla schermata visualizzata.
Vengono elencate le stampanti rilevate.
4. Nell'elenco delle stampanti, selezionare la stampante che riporta **Sconosc. (Unknown)** o **Non impostata (Not Set)** come **Stato (Status)**.
5. Selezionare **Verifica stato connessione (Check Connection Status)** nel menu **Visualizza (View)**.

Viene visualizzata la schermata mostrata di seguito.

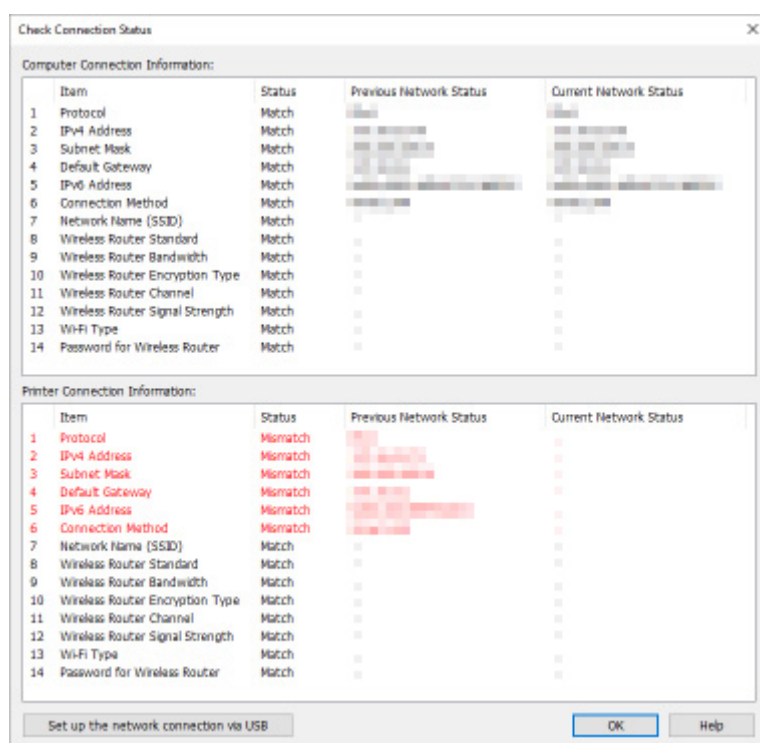

Se lo stato della rete attivo quando la stampante è stata utilizzata è diverso da quello attuale, **Mancata corrispondenza (Mismatch)** compare in **Stato (Status)** e le voci diverse sono evidenziate in rosso. Controllare le voci in rosso.

6. Fare clic su **OK** per chiudere la schermata.

Esecuzione delle impostazioni di rete mediante una connessione USB

Quando viene visualizzata la schermata **Verifica stato connessione (Check Connection Status)**, è possibile eseguire la configurazione di rete della stampante connettendo la stampante e il computer mediante un cavo USB. Attenersi alla seguente procedura.

1. Fare clic su **Imposta connessione di rete tramite cavo USB (Set up the network connection via USB)**.

Seguire il messaggio visualizzato per connettere la stampante al computer mediante un cavo USB ed eseguire la configurazione. Verificare che la stampante sia accesa.

2. Fare clic su **Sì (Yes)** nella schermata visualizzata.

Vengono elencate le stampanti rilevate.

3. Nell'elenco delle stampanti selezionare la stampante di cui si desidera eseguire la configurazione.

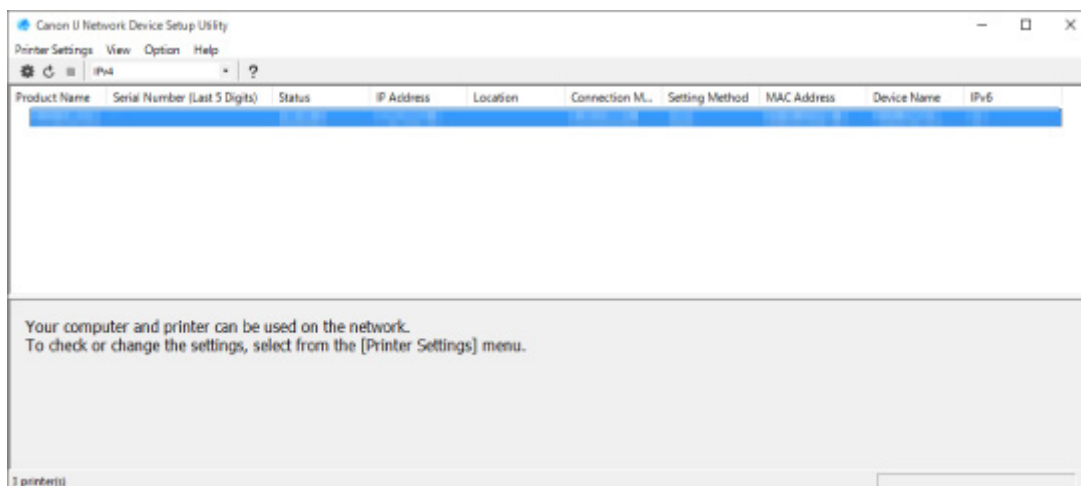

Eseguire la configurazione seguendo le istruzioni a video.

Menu di IJ Network Device Setup Utility

- **Menu Impost. stampante**
- **Menu Visualizza**
- **Menu Opzioni**
- **Menu ?**

Menu Impost. stampante

Questa sezione descrive gli elementi disponibili nel menu **Impost. stampante (Printer Settings)**.



A: Impostazioni di rete... (Network Settings...)

Consente di configurare le impostazioni cablate o Wi-Fi.

- [Configurazione/Modifica delle impostazioni per la connessione LAN wired \(cavo Ethernet\)](#)
- [Configurazione/Modifica delle impostazioni Wi-Fi](#)

»»» Nota

- Anche facendo clic con il pulsante destro del mouse su una stampante nella schermata **Canon IJ Network Device Setup Utility**, viene visualizzato questo elemento.

B: Impostazioni stampante dettagliate... (Detailed Printer Settings...)

Assegna alla stampante il nome periferica e il nome della posizione.

- [Assegnazione di informazioni alla stampante](#)

C: Ripristina impostazioni LAN (Reset LAN settings)

Consente di inizializzare le impostazioni LAN della stampante.

- [Inizializzazione delle impostazioni di rete](#)

D: Cambia password... (Change Password...)

Consente di modificare la password specificata per la stampante.

- [Modifica della password amministratore](#)

E: Configurare la periferica utilizzando il browser Web (Set up device by using web browser)

Consente di verificare le informazioni sulla stampante o eseguire impostazioni dettagliate nella pagina Web.

»»» Nota

- È possibile utilizzare questa funzione sui seguenti sistemi operativi e browser Web.
Sistema operativo: Windows 10/Windows 8.1/Windows 7 SP1 o versione successiva
Browser Web: Internet Explorer 11 o versione successiva, Google Chrome, Mozilla Firefox
- Anche facendo clic con il pulsante destro del mouse su una stampante nella schermata **Canon IJ Network Device Setup Utility**, viene visualizzato questo elemento

F: Esci (Exit)

Chiude IJ Network Device Setup Utility.

Menu Visualizza

Questa sezione descrive le voci disponibili nel menu **Visualizza (View)**.

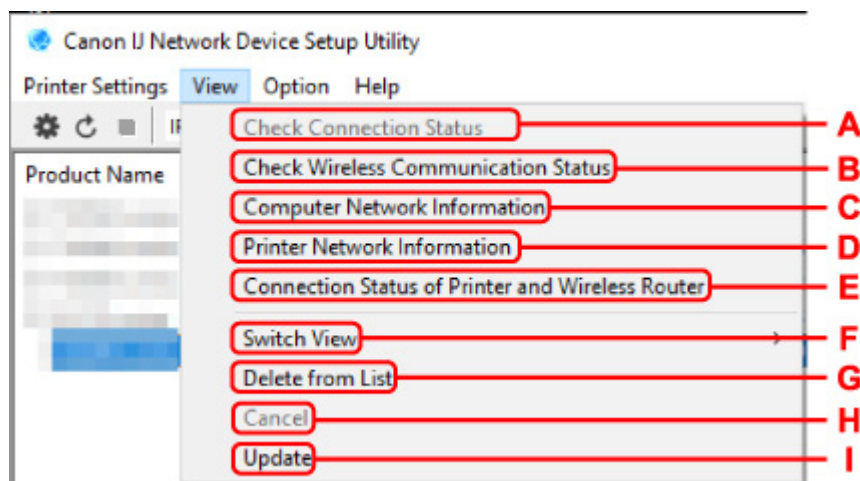

A: Verifica stato connessione (Check Connection Status)

Se non è possibile utilizzare una stampante che è già utilizzata sulla rete, confrontare lo stato attuale della rete con quello attivo al momento in cui era possibile utilizzare la stampante e rilevare le differenze.

- [Verifica delle differenze nelle impostazioni di rete](#)

»»» Nota

- Anche facendo clic con il pulsante destro del mouse su una stampante nella schermata **Canon IJ Network Device Setup Utility**, viene visualizzato questo elemento.

B: Verifica stato comunicazione wireless (Check Wireless Communication Status)

Verificare lo stato della comunicazione Wi-Fi.

- [Verifica dello stato della rete Wi-Fi](#)

»»» Nota

- Anche facendo clic con il pulsante destro del mouse su una stampante nella schermata **Canon IJ Network Device Setup Utility**, viene visualizzato questo elemento.

C: Informazioni rete computer (Computer Network Information)

Consente di verificare le informazioni di rete del computer.

- [Visualizzazione delle impostazioni di rete del computer](#)

D: Informazioni rete stampante (Printer Network Information)

Consente di verificare le informazioni di rete della stampante.

- [Visualizzazione delle impostazioni di rete della stampante](#)

E: Stato della connessione tra stampante e router wireless (Connection Status of Printer and Wireless Router)

Consente di cercare i router wireless e verificare le informazioni sui router wireless (canale wireless, stato della comunicazione e potenza del segnale) rilevati dalla stampante.

- [Verifica dello stato della connessione tra la stampante e il router wireless](#)

F: Cambia vista (Switch View)

Consente di alternare l'elenco delle stampanti tra stampanti IPv4 e stampanti IPv6. Per alcuni modelli è possibile elencare le stampanti connesse tramite USB.

»» Nota

- Anche facendo clic con il pulsante destro del mouse su una stampante nella schermata **Canon IJ Network Device Setup Utility**, viene visualizzato questo elemento.

G: Elimina da elenco (Delete from List)

Elimina temporaneamente la stampante selezionata dall'elenco delle stampanti.

Se si seleziona **Aggiornamento**, la stampante eliminata verrà rilevata se è presente sulla rete.

H: Annulla (Cancel)

Annulla la ricerca delle stampanti.

»» Nota

- È anche possibile annullare la ricerca della stampante facendo clic sull'icona .

I: Aggiornamento (Update)

Consente di ricercare nuovamente le stampanti.

»» Nota

- È anche possibile cercare nuovamente le stampanti facendo clic sull'icona .

Menu Opzioni

Questa sezione descrive le voci disponibili nel menu **Opzioni (Option)**.

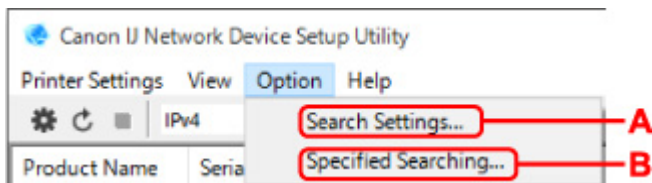

A: Impostazioni di ricerca... (Search Settings...)

Consente di specificare i criteri da utilizzare per cercare una stampante.

- [Impostazione di criteri per la ricerca di una stampante](#)

B: Ricerca specificata in corso... (Specified Searching...)

Ricerca una stampante tramite l'indirizzo IP o il nome o host.

- [Ricerca di una stampante specifica](#)

Menu ?

Questa sezione descrive le voci disponibili nel menu ? (**Help**).

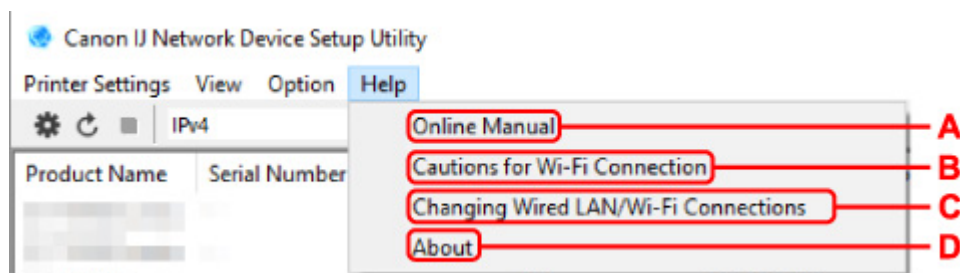

A: Manuale online (Online Manual)

Consente di visualizzare questa guida.

B: Precauzioni per la connessione Wi-Fi (Cautions for Wi-Fi Connection)

Consente di visualizzare il messaggio di attenzione per la connessione Wi-Fi.

C: Modifica connessioni wired/Wi-Fi (Changing Wired LAN/Wi-Fi Connections)

Visualizza il messaggio sulla modifica del metodo di connessione alla LAN (wired o wireless) per la stampante selezionata.

»»» Nota

- Questo elemento viene visualizzato in grigio se l'opzione **USB** è selezionata nel menu a discesa della barra degli strumenti.

D: Informazioni su (About)

Visualizza le informazioni sulla versione di IJ Network Device Setup Utility.

Elenco dei modelli che non supportano la funzione di diagnostica e riparazione

I seguenti modelli non supportano la funzione "Diagnostica e ripara" "(Diagnose and Repair)" di IJ Network Device Setup Utility.

- G4000 series
- Serie PRO-500
- PRO-1000 series
- MB2100 series
- MB2700 series
- MB5100 series
- MB5400 series
- iB4100 series
- PRO-520
- PRO-540
- PRO-540S
- PRO-560
- PRO-560S
- PRO-2000
- PRO-4000
- PRO-4000S
- PRO-6000
- PRO-6000S
- TS9000 series
- TS8000 series
- TS6000 series
- TS5000 series
- MG3000 series
- Serie E470

Elenco dei modelli che non supportano la configurazione IPv6 tramite collegamento USB

Per i seguenti modelli è possibile configurare le impostazioni solo per IPv4 utilizzando IJ Network Device Setup Utility. (Non è possibile configurare impostazioni per IPv6.)

- iB4100 series
- MG3000 series
- Serie E470
- G4000 series
- TS5000 series
- TS6000 series
- TS8000 series
- TS9000 series
- TR8500 series
- TR7500 series
- TS9100 series
- TS8100 series
- TS6100 series
- TS5100 series
- TS3100 series
- E3100 series
- TS300 series
- E300 series
- TR8580 series
- TS9180 series
- TS8180 series
- TS6180 series
- TR8530 series
- TR7530 series
- TS8130 series
- TS6130 series
- XK70 series
- XK50 series
- G4010 series
- G3010 series
- TR4500 series
- E4200 series
- TS6200 series
- TS6280 series
- TS6230 series
- TS8200 series
- XK80 series
- TS8280 series
- TS8230 series
- TS9500 series
- TS9580 series

- TR9530 series
- TS3300 series
- E3300 series

Altre informazioni di rete

- **Termini tecnici**
- **Limitazioni**
- **Firewall**
- **Elenco dei dispositivi che possono interferire con la comunicazione Wi-Fi**

Termini tecnici

In questa sezione vengono spiegati i termini tecnici utilizzati nel manuale.

- [A](#)
- [B](#)
- [C](#)
- [D](#)
- [E](#)
- [F](#)
- [H](#)
- [I](#)
- [K](#)
- [L](#)
- [M](#)
- [O](#)
- [P](#)
- [R](#)
- [S](#)
- [T](#)
- [U](#)
- [W](#)

A

- **Ad hoc**

Computer client e impostazione stampante in cui si verifica una comunicazione wireless di tipo peer-to-peer, ad esempio tutti i client con lo stesso nome di rete (SSID) che comunicano direttamente tra di loro. Non è necessario un router wireless. Questa stampante non supporta la comunicazione ad hoc.

- **Password amministratore (Admin Password)**

La password amministratore in IJ Network Device Setup Utility utilizzata per limitare l'accesso agli utenti della rete. È necessario immetterla per accedere alla stampante e modificare le impostazioni della stampante.

- **AES**

Metodo di crittografia. Facoltativo per WPA. Un algoritmo crittografico sicuro adottato dagli enti governativi degli Stati Uniti per l'elaborazione delle informazioni.

- **Metodo di autenticazione (Authentication Method)**

Il metodo utilizzato da un router wireless per l'autenticazione di una stampante tramite Wi-Fi. Questi metodi sono reciprocamente compatibili.

Per WPA/WPA2, il metodo di autenticazione è PSK.

B

- **Bonjour**

Un servizio per rilevare le periferiche collegabili automaticamente in una rete.

C

- **Canale**

Il canale di frequenza per la comunicazione wireless. Nella modalità infrastruttura, il canale viene automaticamente modificato per corrispondere a quello impostato per il router wireless. Questa stampante supporta i canali da 1 a 13. (I canali 12 e 13 non sono supportati a seconda del paese o della regione di acquisto.) Il numero di canali che è possibile utilizzare per il Wi-Fi varia a seconda della propria area geografica o del Paese.

D

- **Gateway predefinito (Default Gateway)**

Un dispositivo di trasmissione che consente di effettuare la connessione a un'altra rete, come un router o un computer.

- **Indirizzo predefinito del router**

L'indirizzo IP predefinito di un router.

- **Funzionalità del server DHCP**

Il router assegna automaticamente un indirizzo IP ogni volta che la stampante o il computer si avviano in rete.

- **DHCPv6**

Protocollo per l'assegnazione automatica delle informazioni necessarie quando un computer si connette a una rete. DHCPv6 può essere utilizzato se IPv6 è attivo.

- **Server DNS (DNS server)**

Server che converte i nomi periferica in indirizzi IP. Quando si specificano gli indirizzi IP manualmente, specificare gli indirizzi di un server primario e secondario.

E

- **Connessione wireless facile (impostazione senza cavo)**

Consente di specificare le impostazioni del router wireless utilizzando un dispositivo (ad esempio uno smartphone) direttamente, senza utilizzare un router wireless.

F

- **Firewall**

Sistema che impedisce l'accesso non autorizzato alla rete da parte di un computer. Per impedire l'accesso è possibile utilizzare la funzione firewall di un router a banda larga, il software di protezione installato nel computer oppure il sistema operativo del computer.

H

- **Nome host**

Nome di un computer o una stampante in una rete utilizzato a scopo di riconoscimento. È in genere composto da caratteri alfanumerici a singolo byte.

I

- **IEEE802.11b**

Standard internazionale per il Wi-Fi che utilizza il campo di frequenza da 2,4 GHz con un throughput fino a 11 Mbps.

- **IEEE802.11g**

Standard internazionale per il Wi-Fi che utilizza il campo di frequenza da 2,4 GHz con un throughput fino a 54 Mbps. Compatibile con 802.11b.

- **IEEE802.11n**

Standard internazionale per il Wi-Fi che utilizza i campi di frequenza da 2,4 GHz e 5 GHz. Anche se si utilizzano due o più antenne simultaneamente o si ottiene una velocità di trasferimento maggiore utilizzando più canali di comunicazione contemporaneamente, l'apparato collegato potrebbe influire sulla velocità di trasmissione.

Alla velocità di trasferimento massima di 600 Mbps, è possibile comunicare con più terminali di computer in un raggio di circa dodici metri.

Compatibile con 802.11b e 802.11g.

- **Infrastruttura**

Uno dei metodi di comunicazione wireless. Le periferiche di comunicazione wireless (ad es .computer o stampanti) vengono connesse alla rete tramite un router wireless.

- **Indirizzo IP**

Un numero univoco formato da quattro parti separate da punti. Tutte le periferiche di rete collegate a Internet dispongono di un indirizzo IP. Esempio: 192.168.0.1

Un indirizzo IP viene in genere assegnato automaticamente da un router wireless o un server DHCP del router.

- **IPv4/IPv6**

Protocolli di rete utilizzati su Internet. IPv4 utilizza indirizzi a 32 bit, mentre IPv6 utilizza quelli a 128 bit.

K

- **Formato chiave (Key Format)**

Selezionare **ASCII** o **Esadecimale (Hex)** come formato della chiave WEP. Il carattere utilizzabile per la chiave WEP varia in base ai formati di chiave selezionati.

- ASCII

Stringa di 5 o 13 caratteri che può includere caratteri alfanumerici e trattini bassi "_". Opera una distinzione fra lettere maiuscole e minuscole.

- Hex

Stringa di 10 o 26 cifre che può contenere valori esadecimali (0 - 9, A - F e a - f).

- **Lunghezza chiave (Key Length)**

La lunghezza della chiave WEP. È possibile selezionare 64 bit o 128 bit. Le chiavi di lunghezza superiore consentono di impostare una chiave WEP più complessa.

L

- **Indirizzo locale collegamento**

Indirizzo IP generato automaticamente da un prefisso specifico (informazioni sulla rete corrente: fe80::) e un identificativo di interfaccia generato dall'indirizzo MAC della stampante.

- **Qualità del collegamento (Link Quality)**

Lo stato della connessione tra il router wireless e la stampante con esclusione delle interferenze viene indicato con un valore compreso tra 0 e 100%.

- **LPR**

Protocollo di stampa indipendente dalla piattaforma utilizzato nelle reti TCP/IP. Non supporta la comunicazione bidirezionale.

M

- **Indirizzo MAC (MAC Address)**

Noto anche come indirizzo fisico. Un identificativo hardware univoco e permanente assegnato dal produttore alle periferiche di rete. Gli indirizzi MAC hanno una lunghezza di 48 bit e sono scritti come numeri esadecimali separati da due punti, ad esempio 11:22:33:44:55:66.

O

- **Stato funzionamento (Operation Status)**

Indica se la stampante può essere utilizzata o meno.

P

- **Lunghezza prefisso**

Il numero di bit di rete di un indirizzo IP. Il numero di bit va da 8 a 24 per IPv4 ed è pari a 64 per IPv6.

- **Server proxy (Proxy server)**

Server che collega un computer connesso tramite LAN a Internet. Quando si utilizza un server proxy, specificare l'indirizzo e il numero di porta del server proxy.

- **PSK**

Un metodo di crittografia utilizzato da WPA/WPA2.

R

- **Router**

Un dispositivo di trasmissione per effettuare la connessione a un'altra rete.

S

- **Livello segnale (Signal Strength)**

La potenza del segnale ricevuto dalla stampante dal router wireless viene indicata con un valore compreso tra 0 e 100%.

- **Nome di rete (SSID)**

Etichetta univoca per il Wi-Fi. Viene spesso rappresentata come nome di rete o nome del router wireless.

Il nome di rete (SSID) distingue i tipi di Wi-Fi per evitare interferenze.

La stampante e tutti i client su una rete Wi-Fi devono utilizzare lo stesso nome di rete (SSID) per comunicare tra di loro. Il nome di rete (SSID) può contenere fino a 32 caratteri alfanumerici. Il nome di rete (SSID) può anche fare riferimento al nome della rete stessa.

- **Mascheramento (Stealth)**

Nella modalità di mascheramento, un router wireless viene nascosto in modo da non trasmettere il proprio nome di rete (SSID). Il client deve specificare il nome di rete (SSID) impostato al router wireless per essere rilevato.

- **Indirizzo stateful**

Indirizzo IPv6 acquisito da un server DHCP utilizzando DHCPv6.

- **Indirizzo stateless**

Indirizzo IPv6 provvisorio generato automaticamente utilizzando un prefisso incluso in RA (Router Advertisement) e in un indirizzo MAC. Indirizzo IPv6 generato in un ambiente di utilizzo in cui non è disponibile un server DHCP.

- **Subnet mask**

L'indirizzo IP include due componenti: l'indirizzo di rete e l'indirizzo host. Subnet mask utilizzata per calcolare l'indirizzo della subnet mask dall'indirizzo IP. La subnet mask viene in genere assegnata automaticamente da un router wireless o da un server DHCP del router.

Esempio:

Indirizzo IP: 192.168.127.123

Subnet mask: 255.255.255.0

Indirizzo subnet mask: 192.168.127.0

T

- **TCP/IP**

Suite di protocolli di comunicazione utilizzata per la connessione degli host su Internet o su una rete LAN. Questo protocollo consente a vari terminali di comunicare gli uni con gli altri.

- **TKIP**

Protocollo di crittografia utilizzato da WPA/WPA2.

U

- **USB**

Interfaccia seriale progettata per consentire di eseguire la connessione a caldo delle periferiche, ad esempio collegandole e scollegandole senza spegnerle.

W

- **WCN (Windows Connect Now)**

Gli utenti con sistema operativo Windows Vista o versione successiva possono ottenere le informazioni delle impostazioni direttamente tramite la rete wireless (WCN-NET).

- **WEP/Chiave WEP**

Metodo di crittografia utilizzato da IEEE 802.11. Chiave di protezione condivisa utilizzata per crittografare e decrittografare i dati inviati su reti wireless. Questa stampante supporta lunghezze delle chiavi di 64 bit o 128 bit, formati di chiavi di codice ASCII o esadecimali e numeri di chiavi compresi fra 1 e 4.

- **Wi-Fi**

Associazione internazionale che certifica l'interoperabilità dei prodotti Wi-Fi basati sulle specifiche IEEE 802.11.

Questa stampante è un prodotto autorizzato Wi-Fi.

- **Connessione diretta (Wireless Direct)**

La stampante viene utilizzata come router wireless per connettere periferiche di comunicazione wireless esterne (ad esempio computer, smartphone o tablet) in un ambiente in cui non è disponibile un router wireless. È possibile connettere alla stampante fino a 5 periferiche utilizzando Wireless Direct.

- **Rete wireless**

Una rete che, anziché essere collegata con cavi fisici, è connessa mediante una tecnologia wireless, ad esempio Wi-Fi.

- **Router wireless (Wireless Router)**

Un ricetrasmittitore wireless o una stazione base che riceve informazioni dai client wireless/dalla stampante e li ritrasmette. Necessario in una rete di infrastrutture.

- **WPA**

Struttura di sicurezza presentata da Wi-Fi Alliance nell'ottobre 2002. La protezione risulta più efficace rispetto alla chiave WEP.

- Autenticazione (Authentication)

WPA definisce i seguenti metodi di autenticazione: PSK, utilizzabile senza un server di autenticazione, e WPA-802.1x, che richiede un server di autenticazione.

Questa stampante supporta WPA-PSK.

- Passphrase

Una chiave crittografata utilizzata per eseguire l'autenticazione WPA-PSK.

La password deve contenere da 8 a 63 caratteri alfanumerici o un valore esadecimale da 64 cifre.

- **WPA2**

Struttura di protezione presentata da Wi-Fi Alliance nel settembre 2004 come versione successiva di WPA. Offre un meccanismo di crittografia più sicuro tramite lo standard AES (Advanced Encryption Standard).

- Autenticazione (Authentication)

WPA2 definisce i seguenti metodi di autenticazione: PSK, utilizzabile senza un server di autenticazione, e WPA2-802.1x, che richiede un server di autenticazione.

Questa stampante supporta WPA2-PSK.

- Passphrase

Una chiave crittografata utilizzata per eseguire l'autenticazione WPA2-PSK.

La password deve contenere da 8 a 63 caratteri alfanumerici o un valore esadecimale da 64 cifre.

- **WPS (Wi-Fi Protected Setup)**

WPS è uno standard per la creazione semplice e sicura di una rete wireless.

In Wi-Fi Protected Setup vengono utilizzati due metodi principali:

Immissione PIN: un metodo obbligatorio per la configurazione di tutte le periferiche certificate WPS

PBC (Push Button Configuration): un pulsante fisico presente nell'hardware o un pulsante simulato nel software.

Limitazioni

Se si utilizza una stampante su una rete Wi-Fi, si consiglia di configurare le impostazioni di protezione per la rete Wi-Fi tramite protocollo WPA/WPA2 dal punto panoramico di protezione. Non è possibile garantire la comunicazione wireless con un prodotto non conforme allo standard Wi-Fi.

La connessione a un numero eccessivo di computer potrebbe incidere sulle prestazioni della stampante, ad esempio sulla velocità.

Se si utilizza una stampante con Wireless Direct, non è possibile configurare le seguenti impostazioni:

- Specificare manualmente un indirizzo IP
- Attivare e disattivare IPv6

Firewall

Un firewall è una funzione del software di protezione installato nel computer oppure del sistema operativo del computer, progettata per impedire l'accesso non autorizzato alla rete.

Precauzioni per quando la funzione firewall è abilitata

- Una funzione firewall potrebbe limitare le comunicazioni fra una stampante e un computer. Ciò potrebbe disabilitare l'impostazione e le comunicazioni della stampante.
- Durante l'impostazione della stampante, potrebbe venire richiesto di abilitare o disabilitare le comunicazioni, in base alla funzione firewall del software di protezione o del sistema operativo. In questo caso, scegliere di abilitare le comunicazioni.
- Durante l'utilizzo di IJ Network Device Setup Utility, potrebbe venire richiesto di abilitare o disabilitare le comunicazioni, in base alla funzione firewall del software di protezione. In questo caso, scegliere di abilitare le comunicazioni.
- Se non è possibile impostare la stampante, disabilitare temporaneamente la funzione firewall del software di protezione o del sistema operativo.

►►► Importante

- Se si disattiva la funzione Firewall, è preferibile disconnettere la rete da Internet.

- Alcune applicazioni, come il software di configurazione di rete, hanno la priorità rispetto alle impostazioni del firewall. Verificare preventivamente le impostazioni dell'applicazione.
- Se la stampante in uso è impostata su **Ottieni indirizzo IP automaticamente (Get IP address automatically)**, l'indirizzo IP cambia ogni volta che la stampante si connette alla rete. Ciò potrebbe disabilitare l'impostazione e le comunicazioni della stampante, in base alle impostazioni del firewall. In questo caso, modificare le impostazioni del firewall o assegnare un indirizzo IP fisso alla stampante. Per impostare un indirizzo IP, è possibile utilizzare IJ Network Device Setup Utility.

■ [Configurazione/Modifica delle impostazioni per la connessione LAN wired \(cavo Ethernet\)](#)

■ [Configurazione/Modifica delle impostazioni Wi-Fi](#)

Quando si assegna un indirizzo IP fisso alla stampante, è necessario specificare un indirizzo IP con cui possa il computer possa comunicare.

►►► Nota

- Per informazioni sulle impostazioni del firewall del sistema operativo o del software di protezione, consultare il manuale di istruzioni del computer o del software oppure contattare i relativi produttori.

Elenco dei dispositivi che possono interferire con la comunicazione Wi-Fi

Quando si utilizza la stampante tramite Wi-Fi è possibile che la vicinanza dei dispositivi elencati di seguito con la stampante o con il router wireless crei interferenze di radiofrequenza e influisca sulla connessione tra la stampante e il router wireless. Le interferenze a radiofrequenza potrebbero causare l'invio di lavori di stampa o rallentare la velocità di stampa.

- Forno a microonde
- Baby monitor
- Mouse wireless
- Tastiera wireless
- Cuffie/Auricolari wireless
- Telecamera wireless (ad es., telecamera di sicurezza)

Si consiglia di adottare le seguenti precauzioni per evitare interferenze a radiofrequenza.

- Posizionare le periferiche lontano dalla stampante o dal router wireless per quanto possibile.
- Spegnerle le periferiche e interromperne temporaneamente l'uso.

Impossibile trovare la stampante connessa tramite USB

In Windows 7, se l'aggiornamento di Windows si avvia durante il rilevamento della stampante connessa tramite USB o se si avvia il rilevamento della stampante mentre è in esecuzione l'aggiornamento di Windows, potrebbe volerci del tempo per trovare la stampante.

Attendere qualche minuto. Non si tratta di un malfunzionamento.

Condivisione della stampante su una rete (Windows)

Quando i computer vengono utilizzati in un ambiente di rete, i documenti possono essere stampati da più computer che condividono un'unica stampante.

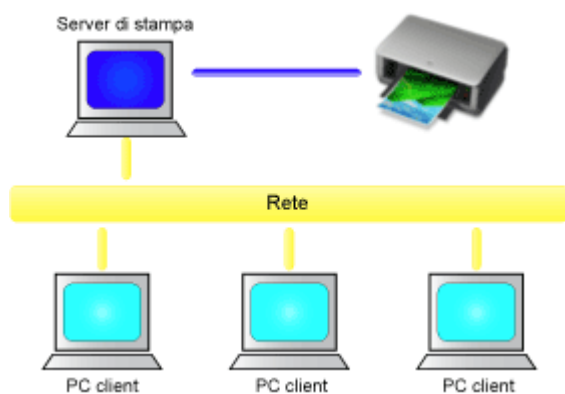

- [Configurazione di una stampante condivisa](#)

In questa sezione viene descritta la procedura per configurare il client e il server di stampa.

►►► Nota

- Non è necessario che le versioni di Windows dei computer collegati in rete siano le stesse.

Argomento correlato

- [Limitazioni relative alla condivisione stampante](#)

Configurazione di una stampante condivisa

Sul server di stampa configurare la condivisione del driver della stampante. Dal client configurare la connessione al server di stampa.

1. [Installare il driver della stampante](#) nel sistema server di stampa
2. Viene visualizzata la finestra **Dispositivi e stampanti (Devices and Printers)**
Selezionare **Pannello di controllo (Control Panel)** -> **Hardware e suoni (Hardware and Sound) (Hardware)** -> **Dispositivi e stampanti (Devices and Printers)**.
Viene visualizzata la finestra **Dispositivi e stampanti (Devices and Printers)**.
3. Fare clic sull'icona del nome del modello della stampante da condividere
Premere il tasto Alt e, dal menu **File** visualizzato, selezionare la scheda **Proprietà della stampante (Printer properties)** -> **Condivisione (Sharing)**.

»»» Importante

- Quando si lancia il software e si esegue l'installazione o la disinstallazione, viene visualizzata una finestra di dialogo di conferma o di avviso.
Questa finestra di dialogo viene visualizzata quando sono necessari i diritti di amministratore per eseguire un'attività.
Se l'accesso con un account amministratore è stato eseguito correttamente, fare clic su **Sì (Yes)** (o su **Continua (Continue), Consenti (Allow)**) per continuare.
Alcune applicazioni richiedono che si esegua l'accesso da un account amministratore per continuare. In questi casi, accedere a un account amministratore e riavviare l'operazione dall'inizio.

4. Impostare la condivisione
Nella scheda **Condivisione (Sharing)**, selezionare **Condividi questa stampante (Share this printer)**, impostare il nome condiviso, se necessario, e fare clic su **OK**.
5. Se il server di stampa e il client hanno architetture differenti (32 bit o 64 bit), installare un driver aggiuntivo
 1. Visualizzare la finestra **Dispositivi e stampanti (Devices and Printers), Stampanti (Printers)** o **Stampanti e fax (Printers and Faxes)**.
 2. Selezionare l'icona della stampante, fare clic su **Proprietà server di stampa (Print server properties)** e selezionare la scheda **Driver (Drivers)**.
 3. Fare clic su **Aggiungi... (Add...)**.
 4. Quando viene visualizzata la finestra **Aggiunta guidata driver della stampante (Add Printer Driver Wizard)**, fare clic su **Avanti (Next)**.

5. Se il server di stampa ha un'architettura a 32 bit, selezionare **x64**. Se il server di stampa ha un'architettura a 64 bit, selezionare **x86**. Quindi fare clic su **Avanti (Next)**.

6. Fare clic su **Disco driver... (Have Disk...)**.

7. Nella finestra **Installazione da disco floppy (Install From Disk)** aprire la cartella "Driver" del driver di stampante scaricato, specificare il file "inf" e fare clic su **OK**.

»» **Nota**

- Se il server della stampante è a 32 bit, specificarlo come "xxxxxxx3.INF". Se è a 64 bit, specificarlo come "xxxxxxx6.INF".

8. Selezionare la stampante da utilizzare e fare clic su **Avanti (Next)**.

»» **Nota**

- Se viene visualizzato un messaggio di errore, selezionare l'altra stampante.

9. Fare clic su **Fine (Finish)**

La procedura di configurazione del sistema server di stampa è completata. Procedere con la procedura di configurazione dei sistemi client.

6. Nel client, aprire Esplora risorse e fare doppio clic sull'icona della stampante da condividere

7. Seguire le istruzioni visualizzate e installare il driver della stampante

La procedura di configurazione sul sistema client è completata.

Anche se si esegue la configurazione da un client diverso, attenersi ai passi 6 e 7.

Restrizioni per la condivisione della stampante

Si tratta di limitazioni che si applicano se si utilizza una stampante in un ambiente di rete. Verificare le limitazioni relative all'ambiente in uso.

Limitazioni relative alla configurazione della condivisione stampante

- Se viene richiesto "ntprint.inf" quando si installa il driver da **Aggiungi stampante (Add Printer)**, specificare il file nel modo seguente:
 1. Avviare Esplora risorse sul server di stampa e sul client con l'architettura diversa, incollare il seguente percorso nella barra degli indirizzi e premere Invio sulla tastiera:
%windir%\system32\driverstore\
 2. Fare clic con il pulsante destro sulla cartella **FileRepository** e fare clic su **Proprietà (Properties)**.
 3. Nella scheda **Condivisione (Sharing)** fare clic su **Condividi (Share)**.
 4. Nella finestra del messaggio visualizzata sul server di stampa, specificare "ntprint.inf_xxxxxxx" nella cartella che era stata condivisa al passo 3, quindi fare clic su **OK**.
Se vi sono più copie, selezionare il file con la data e l'ora dell'ultimo aggiornamento.

Limitazioni relative alla condivisione e all'utilizzo di una stampante

- Potrebbe essere visualizzato un messaggio relativo al completamento della stampa. Per disattivare la visualizzazione del messaggio, eseguire le operazioni indicate di seguito.
 1. Nella finestra **Pannello di controllo (Control Panel)** -> **Hardware e suoni (Hardware and Sound) (Hardware)** -> **Dispositivi e stampanti (Devices and Printers)** del sistema client, selezionare la stampante e fare clic su **Proprietà server di stampa (Print server properties)** sulla barra dei comandi.
 2. Deselezionare **Mostra notifiche informative per le stampanti di rete (Show informational notifications for network printers)** nella scheda **Avanzate (Advanced)**, quindi riavviare il computer.
- La funzione di comunicazione bidirezionale è disattivata e lo stato della stampante potrebbe non essere riconosciuto correttamente.
Se un utente del client apre le proprietà del driver della stampante e fa clic su **OK** mentre la casella di controllo **Attiva supporto bidirezionale (Enable bidirectional support)** nella scheda **Porte (Ports)** è deselezionata, potrebbe essere disattivata anche la funzione bidirezionale sul server di stampa. In tal caso, selezionare la casella di controllo **Attiva supporto bidirezionale (Enable bidirectional support)** sia sul sistema server di stampa che sul sistema client.
- Quando si esegue la stampa da un sistema client, non è possibile utilizzare Anteprima Canon IJ.
- Se risulta impossibile impostare correttamente le funzioni della scheda **Manutenzione (Maintenance)** da un sistema client, queste potrebbero essere visualizzate in grigio. In tal caso, modificare le impostazioni dal server di stampa.
Quando si modificano le impostazioni del server di stampa, eliminare l'icona della stampante condivisa dal sistema client, quindi specificare nuovamente le impostazioni di condivisione nel sistema client.
- Se lo stesso driver installato sul server di stampa è installato anche sul client, è possibile che l'icona della stampante di rete non venga creata automaticamente.

- Se si verifica un errore durante la stampa di un documento da parte di un client su una stampante condivisa, il messaggio di errore del monitor di stato Canon IJ verrà visualizzato sia sul client che sul server di stampa. Se un documento viene stampato normalmente, il monitor di stato Canon IJ viene visualizzato solo sul client.

Regolazioni per una migliore qualità di stampa

- **Allineamento della posizione della Testina di stampa**
- **Allineamento manuale della testina di stampa**

Allineamento della testina di stampa

Se le linee rette stampate sono disallineate o i risultati della stampa non sono soddisfacenti per altri motivi, è necessario regolare la posizione della testina di stampa.

»» Nota

- Si consiglia di utilizzare lo stesso tipo di carta per l'allineamento della testina di stampa e per l'operazione di stampa.
- Se l'inchiostro nella cartuccia è in esaurimento, il foglio con l'allineamento della testina di stampa non verrà stampato correttamente.

[Sostituire il serbatoio d'inchiostro](#) con il livello di inchiostro basso.

È necessario preparare: due fogli di carta in formato A4 o Letter

1. [Controllare che la stampante sia accesa.](#)
2. Selezionare **Manutenzione (Maintenance)** nella schermata HOME.

■ [LCD e pannello dei comandi](#)

Viene visualizzata la schermata **Manutenzione (Maintenance)**.

3. Selezionare **Allineamento testina di stampa (Print Head Alignment)**.

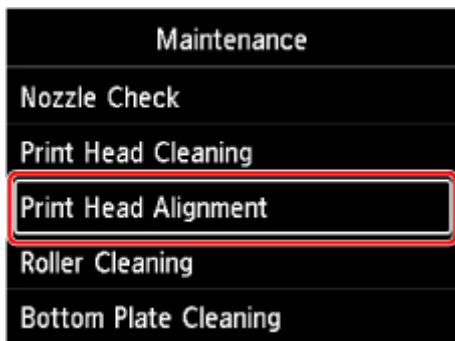

Viene visualizzata la schermata **Allineamento testina di stampa (Print Head Alignment)**.

4. Selezionare **Auto**.

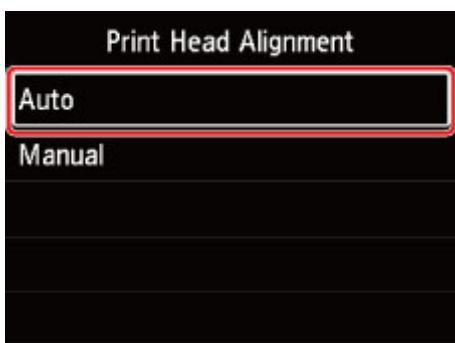

Viene visualizzata la schermata di conferma.

5. Selezionare **Si (Yes).**

Viene visualizzata la schermata di selezione del tipo di supporto.

6. Selezionare la carta da utilizzare.

7. Caricare la carta preparata nell'alimentazione carta che è stata specificata nel messaggio.

Se l'alimentazione carta è il vassoio di alimentazione manuale, inserire un foglio alla volta.

■ [Caricamento della carta nell'alimentatore superiore](#)

■ [Caricamento della carta nel vassoio di alimentazione manuale](#)

8. Selezionare **OK.**

Viene stampato il foglio di allineamento della testina di stampa e la testina di stampa viene allineata automaticamente.

Il completamento della pulizia richiede da 2 a 3 minuti.

»» Nota

- Se l'allineamento automatico della testina di stampa non riesce, viene visualizzato un messaggio di errore sullo schermo LCD.

■ [Quando si verifica un errore](#)

9. Quando viene visualizzato il messaggio di completamento, selezionare **OK.**

»» Nota

- Se i risultati di stampa continuano a essere insoddisfacenti anche dopo aver regolato la posizione della testina come descritto sopra, [allineare la posizione della testina di stampa manualmente](#).

Allineamento manuale della testina di stampa

Provare ad allineare manualmente la testina di stampa dopo l'allineamento automatico della testina di stampa se i risultati di stampa non sono quelli previsti, ad esempio se le linee rette stampate sono disallineate.

»» Nota

- Prima di regolare la posizione della testina di stampa manualmente, tentare di eseguire l'operazione automaticamente. Per le informazioni su come regolare automaticamente la posizione della testina di stampa, vedere [Allineamento della posizione della Testina di stampa](#).
- Si consiglia di utilizzare lo stesso tipo di carta per l'allineamento della testina di stampa e per l'operazione di stampa.

È necessario preparare: un foglio di carta in formato A4 o Letter

1. [Controllare che la stampante sia accesa.](#)
2. Selezionare **Manutenzione (Maintenance)** nella schermata HOME.

■ [LCD e pannello dei comandi](#)

Viene visualizzata la schermata **Manutenzione (Maintenance)**.

3. Selezionare **Allineamento testina di stampa (Print Head Alignment)**.

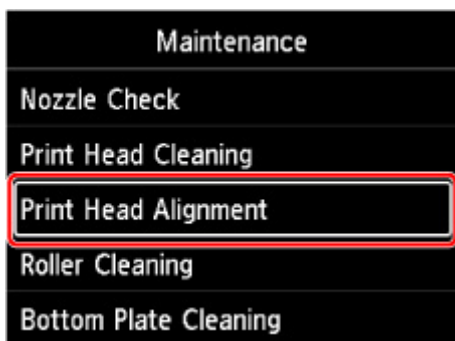

Viene visualizzata la schermata **Allineamento testina di stampa (Print Head Alignment)**.

4. Selezionare **Manuale (Manual)**.

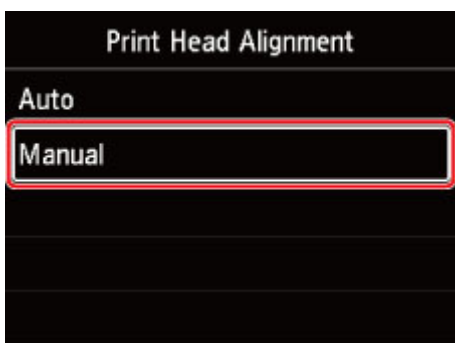

Viene visualizzata la schermata di conferma.

5. Selezionare **Si (Yes).**

»» Nota

- Se l'allineamento della posizione della testina di stampa non è stato eseguito, viene visualizzato un messaggio di errore. In questo caso, selezionare **Si (Yes)**, premere il pulsante **OK**, quindi [eseguire l'allineamento automatico della posizione della testina di stampa](#).

Viene visualizzata la schermata di selezione del tipo di supporto.

6. Selezionare la carta da utilizzare.

7. Caricare la carta preparata nell'alimentazione carta che è stata specificata nel messaggio.

- [Caricamento della carta nell'alimentatore superiore](#)
- [Caricamento della carta nel vassoio di alimentazione manuale](#)

8. Selezionare **OK.**

Verrà stampato il foglio con il motivo di allineamento della testina di stampa.

9. Quando viene visualizzato il messaggio **I motivi sono stati stampati correttamente? (Did the patterns print correctly?), assicurarsi che il motivo sia stato stampato correttamente e, in tal caso, selezionare **Si (Yes)**.**

10. Controllare il messaggio e selezionare **Avanti (Next).**

Viene visualizzata la schermata di immissione dei valori di allineamento della posizione della testina.



Print Head Alignment - Manual	
D-1	10
D-2	10
D-3	10
D-4	10

OK

11. Verificare il motivo e selezionare il relativo numero in tutte le colonne che presentano righe dritte.

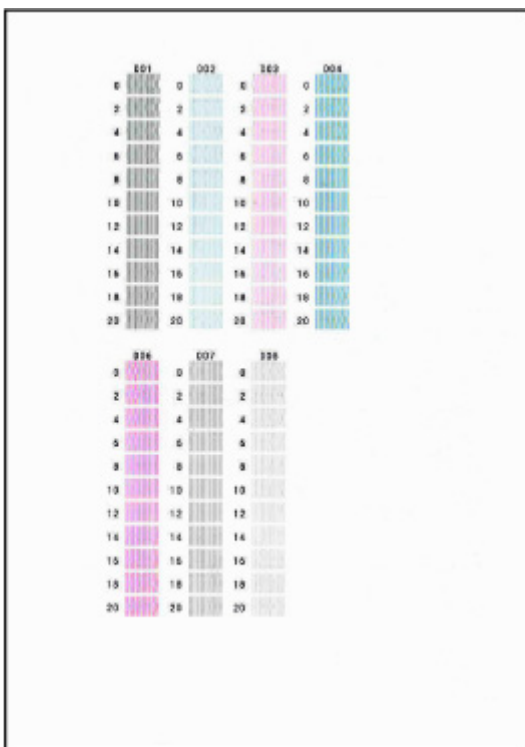

»» Nota

- Verificare il motivo e scegliere l'impostazione per ottenere righe verticali con la minore distorsione possibile.

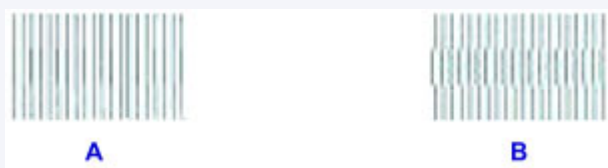

- A: Righe verticali dritte
- B: Righe verticali distorte

12. Ripetere questa procedura fino a quando non si immette un numero per il motivo in tutte le colonne, quindi selezionare **OK**.

13. Quando viene visualizzato il messaggio di completamento, selezionare **OK**.

Manutenzione e materiali di consumo

- **Procedura di manutenzione**
- **Serbatoi d'inchiostro**
- **Testina di stampa**
- **Esecuzione delle funzioni di manutenzione dal computer (Windows)**
- **Esecuzione delle funzioni di manutenzione dal computer (macOS)**
- **Pulizia della stampante**
- **Altra manutenzione**

Procedura di manutenzione

Se le stampe risultano sfocate, i colori non vengono stampati correttamente o i risultati di stampa non sono soddisfacenti (ad esempio, linee stampate non allineate correttamente), eseguire la procedura di manutenzione riportata di seguito.

►►► Importante

- Non bagnare né pulire con un panno umido la testina di stampa e il serbatoio d'inchiostro. Questa operazione, infatti, potrebbe danneggiare la testina di stampa e il serbatoio d'inchiostro.

►►► Nota

- Assicurarsi che il nastro protettivo arancione non rimanga sul serbatoio d'inchiostro.

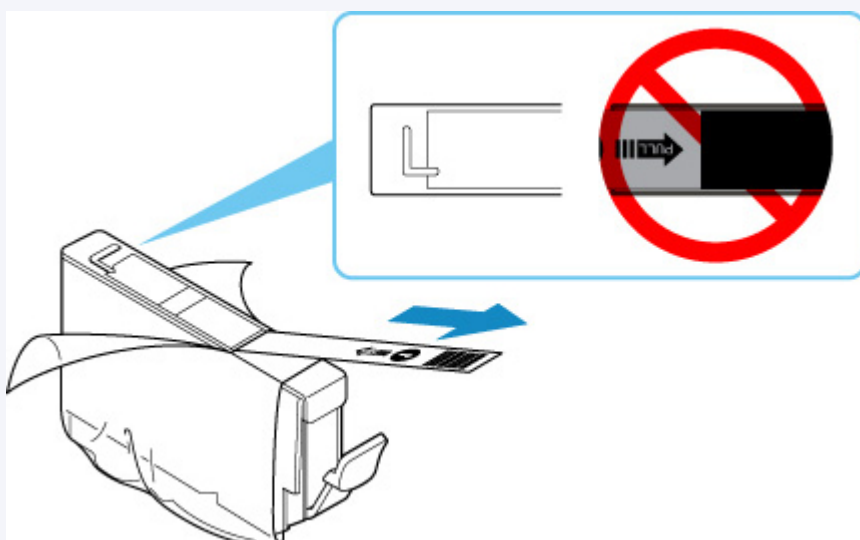

- Verificare lo stato dell'inchiostro.
 - [Controllo dello stato dell'inchiostro sullo schermo LCD](#)
- Per Windows, per migliorare il risultato di stampa è consigliabile definire una qualità di stampa superiore nelle impostazioni del driver della stampante.
 - [Modifica della qualità di stampa e correzione dei dati immagine](#)

Se le stampe sono sfocate o presentano colori non uniformi:

Passo 1 Stampare il test di controllo degli ugelli.

Dalla stampante

- [Stampa del test di controllo degli ugelli](#)

Dal computer

- Per Windows:
 - [Stampa di un test di controllo degli ugelli](#)
- Per macOS:
 - Stampa di un test di controllo degli ugelli

Passo 2 [Esaminare il test di controllo degli ugelli.](#)

Se il motivo non contiene tutte le righe o presenta striature orizzontali:



Passo 3 Pulire la testina di stampa.

Dalla stampante

- [Pulizia della testina di stampa](#)

Dal computer

- Per Windows:
 - [Pulizia delle testine di stampa](#)
- Per macOS:
 - Pulizia delle testine di stampa

Dopo avere effettuato la pulizia della testina di stampa, stampare ed esaminare il test di controllo degli ugelli:

➔ [Passo 1](#)

Se il problema persiste anche dopo aver eseguito per due volte i passi 1-3:



Passo 4 Pulire accuratamente la testina di stampa.

Dalla stampante

- [Pulizia approfondita della testina di stampa](#)

Dal computer

- Per Windows:
 - [Pulizia delle testine di stampa](#)
- Per macOS:
 - Pulizia delle testine di stampa

»»» Nota

- Se la procedura è stata eseguita fino al passaggio 4 e il problema persiste, spegnere la stampante e ripetere la pulizia accurata della testina di stampa dopo 24 ore.
Se il problema persiste, la testina di stampa potrebbe essere danneggiata. Rivolgersi al più vicino centro di assistenza Canon per richiedere una riparazione.

Se i risultati di stampa non sono soddisfacenti per problemi come il disallineamento delle linee rette:

Passo [Allineare la testina di stampa.](#)

Serbatoi d'inchiostro

- **Inchiostro**
- **Sostituzione dei serbatoi d'inchiostro**
- **Controllo dello stato dell'inchiostro sullo schermo LCD**

Inchiostro

L'inchiostro viene utilizzato per scopi diversi dalla stampa.

L'inchiostro può essere utilizzato per scopi diversi dalla stampa.

Quando si utilizza la stampante Canon per la prima volta dopo aver installato i serbatoi d'inchiostro forniti, viene consumata una piccola quantità di inchiostro per riempire gli ugelli della testina di stampa al fine di consentire la stampa. Per questo motivo, il numero di fogli che è possibile stampare con i primi serbatoi d'inchiostro utilizzati è inferiore a quello prodotto con i serbatoi d'inchiostro installati in un secondo momento.

I costi relativi alla stampa indicati negli opuscoli o nei siti Web si basano sui dati di consumo ricavati non dal primo serbatoio d'inchiostro/cartuccia di inchiostro, ma dal serbatoio d'inchiostro/cartuccia di inchiostro successivo.

L'inchiostro viene talvolta utilizzato per mantenere la qualità di stampa ottimale.

Per garantire prestazioni ottimali, la stampante Canon esegue automaticamente la pulizia in funzione del suo stato. Durante la pulizia della stampante viene consumata una piccola quantità di inchiostro. In tal caso, è possibile che vengano utilizzate tutte le cartucce di colore.

[Funzione di pulizia]

La funzione di pulizia della stampante aiuta ad assorbire le bolle d'aria o l'inchiostro dagli ugelli, impedendo così l'ostruzione di questi ultimi o che venga prodotta una stampa di scarsa qualità.

»» Nota

- L'inchiostro viene consumato per l'operazione di preparazione della stampa che viene eseguita periodicamente e automaticamente per mantenere le prestazioni della stampante e per la pulizia della testina di stampa. Pertanto, potrebbe venire consumata anche una quantità di inchiostro non utilizzata per la stampa.

La stampa in bianco e nero utilizza l'inchiostro a colori.

La stampa in bianco e nero potrebbe anche utilizzare inchiostro diverso da quello nero in base al tipo di carta e alle impostazioni del driver della stampante. Ciò significa che l'inchiostro a colori potrebbe consumarsi anche quando si stampa in bianco e nero.

Sostituzione dei serbatoi d'inchiostro

Quando si verifica un errore o si riceve un'avvertenza per inchiostro rimanente, il messaggio apparirà sul display LCD per informare l'utente dell'errore. In questo stato, la stampante non può stampare. Eseguire l'azione appropriata attenendosi al messaggio.

■ [Quando si verifica un errore](#)

»» Nota

- Se la stampa risulta sbiadita oppure vengono visualizzate striature bianche nonostante il livello di inchiostro sia sufficiente, vedere [Procedura di manutenzione](#).
- Per le note precauzionali sulla gestione dei serbatoi d'inchiostro, vedere le [Note sui serbatoi d'inchiostro](#).

Procedura di sostituzione

Quando è necessario sostituire un serbatoio d'inchiostro, attenersi alla procedura seguente.

1. [Controllare che la stampante sia accesa.](#)
2. Aprire il coperchio superiore (A).

Il supporto della testina di stampa si sposta nella posizione di sostituzione.

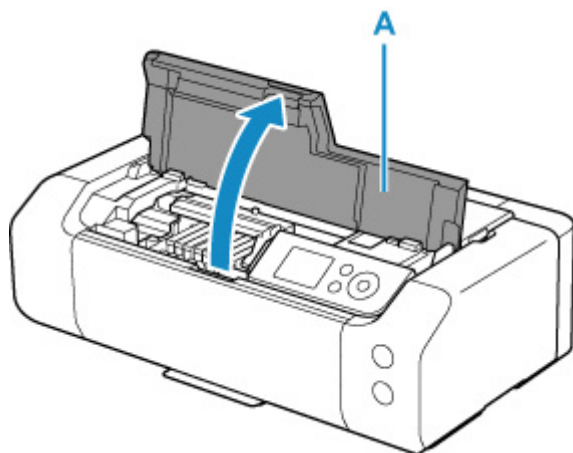

⚠ Attenzione

- Non forzare l'arresto o lo spostamento del supporto della testina di stampa. Non toccare il supporto della testina di stampa fino a quando non si arresta completamente.

»» Importante

- Non toccare le parti metalliche o altri componenti all'interno della stampante.
- Se il coperchio superiore viene lasciato aperto per oltre 10 minuti, il supporto della testina di stampa si sposta verso destra. In questo caso, chiudere e riaprire il coperchio superiore.

3. Rimuovere il serbatoio d'inchiostro in cui l'inchiostro è esaurito.

Spingere la linguetta (B) e sollevare il serbatoio d'inchiostro per rimuoverlo.

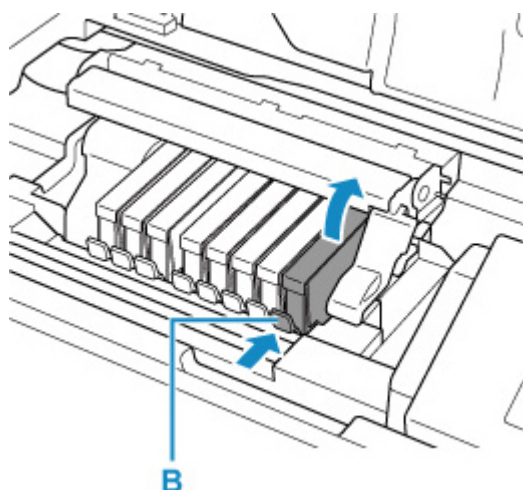

►►► Importante

- Non toccare altre parti oltre ai serbatoi d'inchiostro.
- Maneggiare con cura il serbatoio d'inchiostro per evitare di macchiare gli indumenti o la zona circostante.
- Eliminare il serbatoio d'inchiostro vuoto in conformità alle norme e alle leggi locali riguardanti lo smaltimento dei materiali di consumo.

►►► Nota

- Non rimuovere due o più serbatoi d'inchiostro contemporaneamente. Quando si sostituiscono due o più serbatoi d'inchiostro, sostituire i serbatoi d'inchiostro uno alla volta.

4. Estrarre un nuovo serbatoio d'inchiostro dalla relativa confezione, togliere completamente il nastro arancione (C), quindi rimuovere completamente la pellicola protettiva (D).

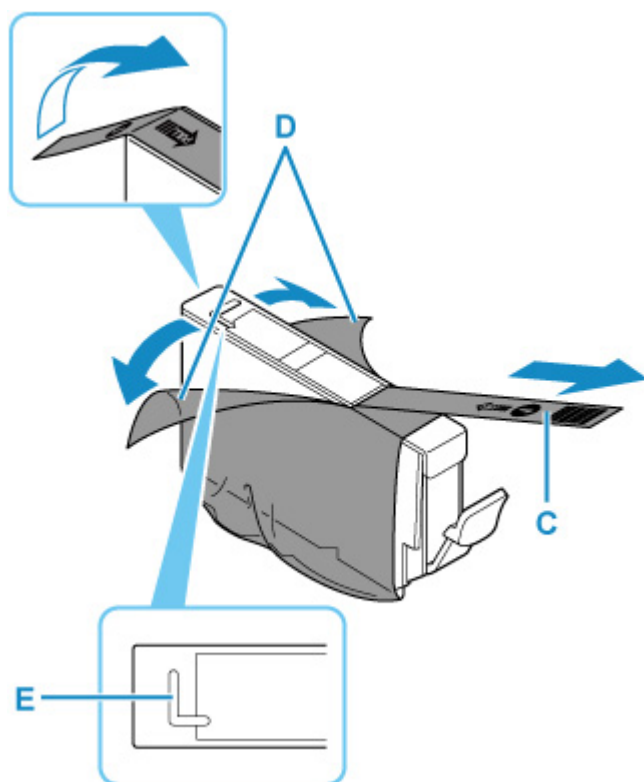

»» Importante

- Maneggiare con cura il serbatoio d'inchiostro. Non esercitare eccessiva pressione ed evitare di farlo cadere.
- Se il nastro arancione rimane sul foro d'aerazione a forma di L (E), l'inchiostro potrebbe schizzare o la stampante potrebbe non funzionare correttamente.

5. Afferrare il cappuccio protettivo (F) arancione del serbatoio d'inchiostro puntando verso l'alto e prestando attenzione a non bloccare il foro d'aerazione a forma di L (E).

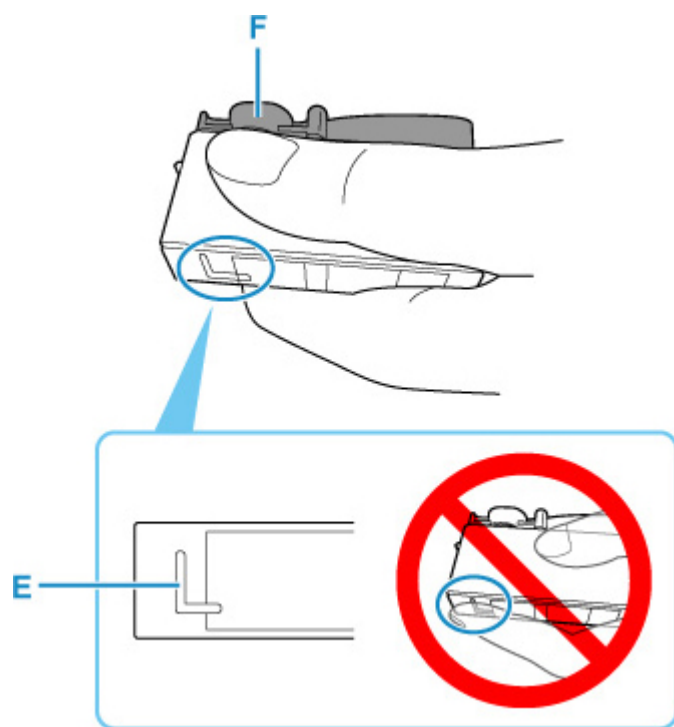

6. Ruotare DELICATAMENTE il cappuccio protettivo arancione (F) di 90 gradi in orizzontale per rimuoverlo.

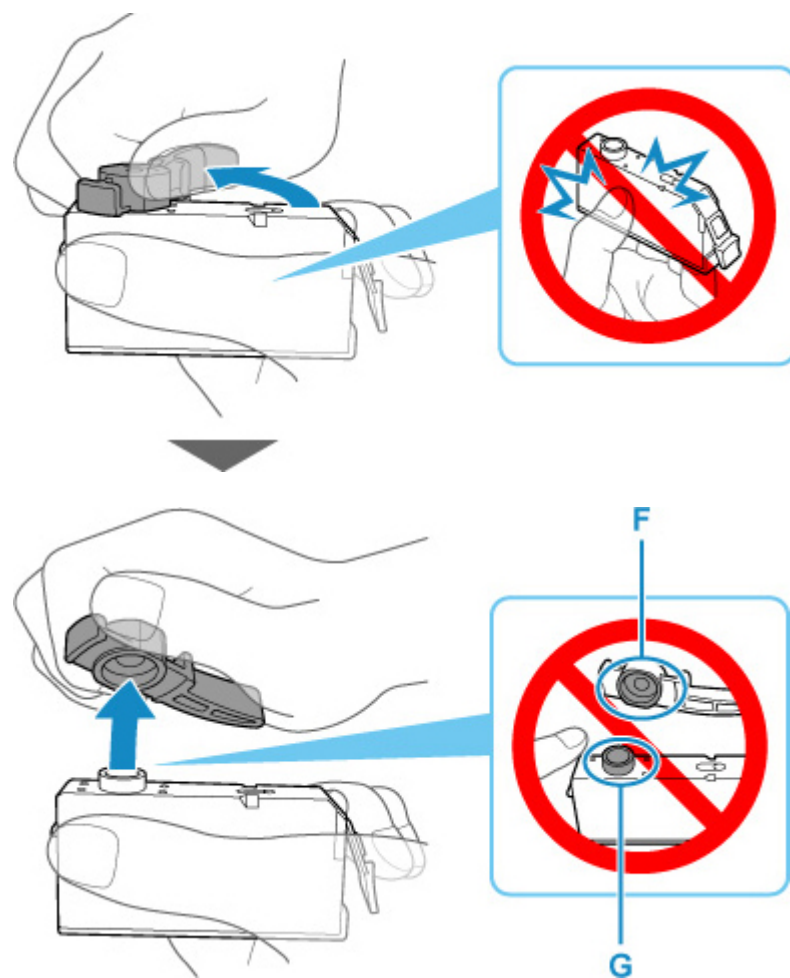

»» Importante

- Non esercitare pressione sui lati del serbatoio d'inchiostro. Se si esercita pressione sui lati del serbatoio d'inchiostro con il foro d'aerazione a forma di L (E) bloccato, l'inchiostro potrebbe schizzare.
- Non toccare l'interno del cappuccio protettivo (F) o l'imboccatura del serbatoio aperta (G). In caso contrario, l'inchiostro potrebbe macchiare le mani.
- Non riapplicare il cappuccio protettivo (F) dopo averlo rimosso. Eliminarlo in conformità con le norme e le leggi locali riguardanti lo smaltimento dei materiali di consumo.

7. Inserire l'estremità anteriore del serbatoio d'inchiostro nella testina di stampa inclinandolo leggermente.

Assicurarsi che la posizione del serbatoio d'inchiostro corrisponda all'etichetta.

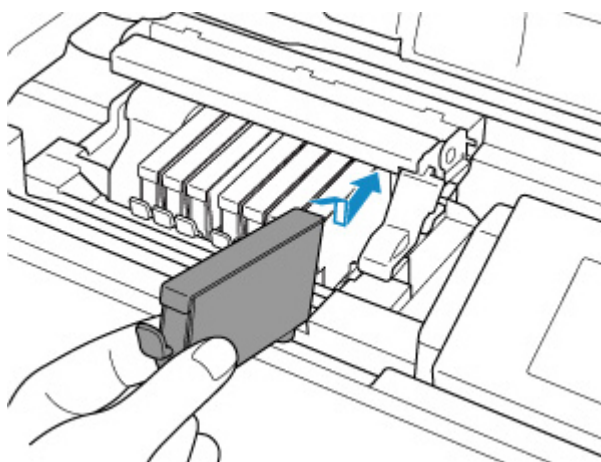

8. Premere sulla parte superiore del serbatoio d'inchiostro finché il serbatoio d'inchiostro non scatta in posizione.

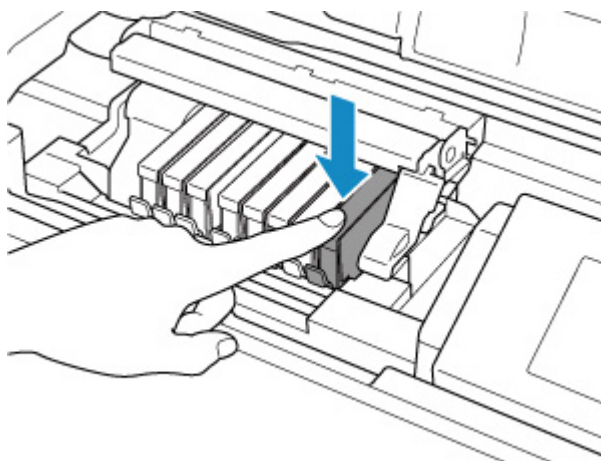

»» Importante

- Non è possibile stampare se il serbatoio d'inchiostro è stato installato in una posizione errata. Assicurarsi di installare il serbatoio d'inchiostro nella posizione corretta come indicato sull'etichetta del supporto della testina di stampa.

- Non è possibile stampare se non sono stati installati tutti i serbatoi d'inchiostro. Assicurarsi di installare tutti i serbatoi d'inchiostro.

9. Chiudere il coperchio superiore.

»» Nota

- Se viene visualizzato un messaggio di errore sul display LCD dopo avere chiuso il coperchio superiore, eseguire l'azione appropriata.
 - [Quando si verifica un errore](#)
- Quando si inizia a stampare dopo avere sostituito il serbatoio d'inchiostro, la stampante esegue automaticamente la pulizia della testina di stampa. Non effettuare altre operazioni finché la stampante non termina la pulizia della testina di stampa.
- Se la testina di stampa non è allineata, come indicato da righe stampate in modo non allineato o problemi simili, [allineare la testina di stampa](#).

Note sui serbatoi d'inchiostro

»» Importante

- Sostituirlo con un nuovo serbatoio d'inchiostro. L'inserimento di un serbatoio d'inchiostro usato può provocare l'ostruzione degli ugelli. Inoltre, se si utilizza un tale serbatoio d'inchiostro, la stampante non sarà in grado di informare correttamente l'utente della necessità di sostituire il serbatoio d'inchiostro.
- Dopo avere installato un serbatoio d'inchiostro, non rimuoverlo dalla stampante né lasciarlo all'aperto. In caso contrario, il serbatoio d'inchiostro si seccherà e la stampante potrebbe non funzionare correttamente una volta reinstallato. Per garantire una qualità di stampa ottimale, utilizzare un serbatoio d'inchiostro entro sei mesi dal primo utilizzo.

»» Nota

- L'inchiostro a colori può consumarsi anche quando si stampa un documento in bianco e nero o viene impostata una stampa in bianco e nero. L'inchiostro delle cartucce, inoltre, si consuma durante le procedure di pulizia standard e accurata della testina di stampa, che possono essere necessarie per mantenere l'efficienza della stampante.

Quando un serbatoio d'inchiostro si esaurisce, sostituirlo immediatamente con uno nuovo.

- [Inchiostro](#)

Controllo dello stato dell'inchiostro sul display LCD

1. Assicurarsi che la macchina sia accesa, quindi visualizzare la schermata HOME.

Se la schermata HOME non viene visualizzata, premere il pulsante **HOME** per visualizzarla.

2. Selezionare l'area di visualizzazione dello stato dell'inchiostro nella schermata HOME, quindi premere il pulsante **OK**.

■ [LCD e pannello dei comandi](#)

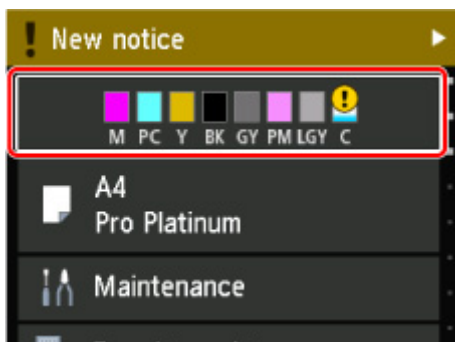

3. Verificare lo stato dell'inchiostro.

In caso di informazioni sul livello di inchiostro rimanente, viene visualizzato un simbolo nell'area A.

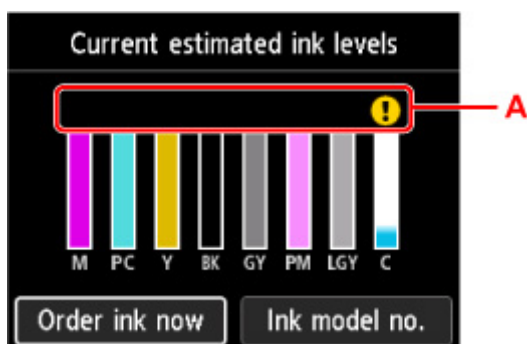

- ! L'inchiostro è in esaurimento. Preparare un serbatoio d'inchiostro nuovo.
- ✗ L'inchiostro è esaurito. Sostituire il serbatoio d'inchiostro con un nuovo serbatoio d'inchiostro.
- ? Ciò appare quando non si conosce il livello di inchiostro rimanente.

»» Nota

- La schermata sopra mostra i livelli di inchiostro stimati.
- Per accedere al sito di acquisto dell'inchiostro, selezionare **Ordina inch. (Order ink now)** in questa schermata e visualizzare il codice QR. Il costo della connessione a Internet è a carico del cliente.
- Selezionando **Nr mod. inch. (Ink model no.)**, viene visualizzata la schermata **Numero modello inchiostro (Ink model number)** per la verifica dei numeri dei serbatoi d'inchiostro.
- È possibile verificare lo stato dell'inchiostro dallo schermo del computer.

- [Verifica dello stato dell'inchiostro dal computer](#) (Windows)
- Verifica dello stato dell'inchiostro dal computer (macOS)

Testina di stampa

- **Stampa del test di controllo degli ugelli**
- **Verifica del test di controllo degli ugelli**
- **Pulizia della testina di stampa**
- **Pulizia approfondita della testina di stampa**

Stampa del test di controllo degli ugelli

Stampare il test controllo ugelli per verificare che l'inchiostro fuoriesca correttamente dall'ugello della testina di stampa.

►► Nota

- Se il livello dell'inchiostro nella cartuccia è basso, il test di controllo degli ugelli non verrà stampato correttamente. [Sostituire il serbatoio d'inchiostro](#) con il livello di inchiostro basso.

È necessario preparare: un foglio di carta comune in formato A4 o Letter

1. [Controllare che la stampante sia accesa.](#)
2. Caricare un foglio di carta comune in formato A4 o Letter nell'alimentatore superiore.

■ [Caricamento della carta nell'alimentatore superiore](#)

3. Selezionare **Manutenzione (Maintenance)** nella schermata HOME.

■ [LCD e pannello dei comandi](#)

Viene visualizzata la schermata **Manutenzione (Maintenance)**.

4. Selezionare **Controllo ugelli (Nozzle Check)**.



Viene visualizzata la schermata di conferma.

5. Selezionare **Sì (Yes)**.

Il test di controllo degli ugelli viene stampato e sul display LCD vengono visualizzate due schermate di conferma.

6. [Esaminare il test di controllo degli ugelli.](#)

Verifica del test di controllo degli ugelli

Esaminare il test di controllo degli ugelli e, se necessario, pulire la testina di stampa.

1. Controllare se mancano delle righe nel motivo.

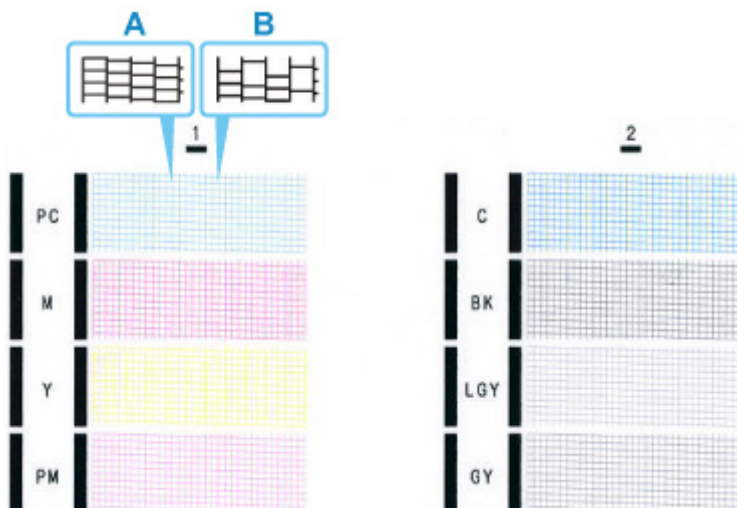

A: Nessuna riga mancante

B: Righe mancanti

2. Sulla schermata di conferma selezionare il motivo che più si avvicina al test di controllo degli ugelli stampato.

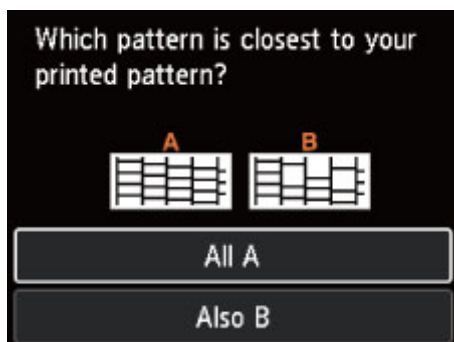

Per A (nessuna riga mancante) nel motivo:

Non è necessario eseguire la pulizia. Selezionare **Tutto A (All A)**, controllare il messaggio, quindi selezionare **OK**.

Si verrà riportati alla schermata **Manutenzione (Maintenance)**.

Per B (righe mancanti) nel motivo:

È necessario eseguire la pulizia. Selezionare **Anche B (Also B)**, quindi selezionare **Sì (Yes)** nella schermata di conferma della pulizia.

Selezionare un gruppo di inchiostro contenente righe mancanti per eseguire la pulizia.

■ [Pulizia della testina di stampa](#)

Se non viene stampato alcun colore nel motivo:

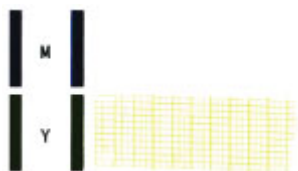

(Esempio: il motivo magenta non viene stampato)

È necessario eseguire la pulizia. Selezionare **Anche B (Also B)**, quindi selezionare **Sì (Yes)** nella schermata di conferma della pulizia.

Selezionare un gruppo di inchiostro che non viene stampato per eseguire la pulizia.

■ [Pulizia della testina di stampa](#)

Pulizia della testina di stampa

Pulire la testina di stampa quando nel test di controllo ugelli sono presenti striature orizzontali o righe mancanti. La pulizia consente di liberare gli ugelli e di ripristinare il corretto funzionamento della testina di stampa. La pulizia della testina di inchiostro consuma inchiostro, quindi pulire la testina di stampa solo se necessario.

È necessario preparare: un foglio di carta comune in formato A4 o Letter

1. [Controllare che la stampante sia accesa.](#)
2. Caricare un foglio di carta comune in formato A4 o Letter nell'alimentatore superiore.
 - [Caricamento della carta nell'alimentatore superiore](#)
3. Selezionare **Manutenzione (Maintenance)** nella schermata HOME.
 - [LCD e pannello dei comandi](#)

Viene visualizzata la schermata **Manutenzione (Maintenance)**.

4. Selezionare **Pulizia testina di stampa (Print Head Cleaning)**.

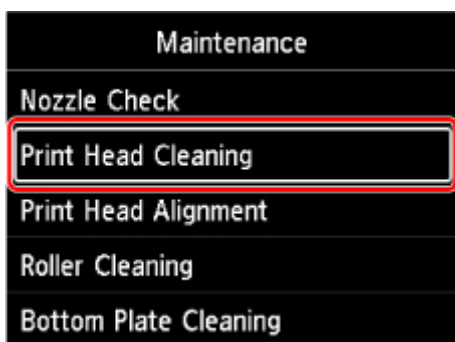

Viene visualizzata la schermata **Pulizia testina di stampa (Print Head Cleaning)**.

5. Selezionare **Pulizia (Cleaning)**.

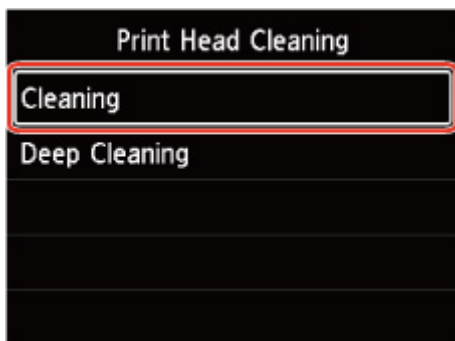

Viene visualizzata la schermata **Pulizia (Cleaning)**.

6. Selezionare il gruppo di inchiostro da pulire.

- **Tutti i colori (All colors)**
- **Motivo 1 (Pattern 1):** PC/M/Y/PM
- **Motivo 2 (Pattern 2):** C/BK/LGY/GY

Viene visualizzata la schermata di conferma.

7. Selezionare **Si (Yes)**.

La stampante inizia la pulizia della testina di stampa.

Non effettuare altre operazioni finché la stampante non termina la pulizia della testina di stampa. Questa operazione richiede circa 1 minuto.

Viene visualizzata la schermata di conferma della stampa del modello.

8. Selezionare **Si (Yes)**.

Verrà stampato il test di controllo degli ugelli.

9. [Esaminare il test di controllo degli ugelli](#).

»» Nota

- Se il problema non viene risolto dopo avere eseguito per due volte la pulizia della testina di stampa, provare a [eseguire una pulizia accurata della testina di stampa](#).

Pulizia approfondita della testina di stampa

Se la procedura standard di pulizia della testina di stampa non migliora la qualità della stampa, utilizzare la funzione di pulizia accurata della testina di stampa. La pulizia accurata della testina di stampa consuma più inchiostro della procedura di pulizia standard della testina di stampa, pertanto la pulizia accurata della testina di stampa deve essere eseguita solo se necessario.

È necessario preparare: un foglio di carta comune in formato A4 o Letter

1. [Controllare che la stampante sia accesa.](#)
2. Caricare un foglio di carta comune in formato A4 o Letter nell'alimentatore superiore.
 - [Caricamento della carta nell'alimentatore superiore](#)
3. Selezionare **Manutenzione (Maintenance)** nella schermata HOME.
 - [LCD e pannello dei comandi](#)

Viene visualizzata la schermata **Manutenzione (Maintenance)**.

4. Selezionare **Pulizia testina di stampa (Print Head Cleaning)**.

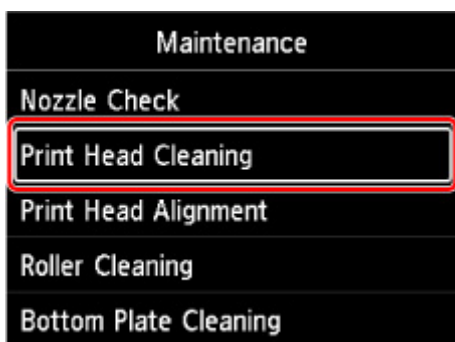

Viene visualizzata la schermata **Pulizia testina di stampa (Print Head Cleaning)**.

5. Selezionare **Pulizia accurata (Deep Cleaning)**.

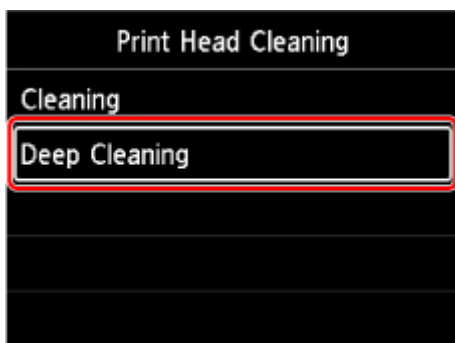

Viene visualizzata la schermata **Pulizia accurata (Deep Cleaning)**.

6. Selezionare il gruppo di inchiostro da pulire.

- **Tutti i colori (All colors)**
- **Motivo 1 (Pattern 1):** PC/M/Y/PM
- **Motivo 2 (Pattern 2):** C/BK/LGY/GY

Viene visualizzata la schermata di conferma.

7. Selezionare **Si (Yes)**.

La stampante avvia la pulizia accurata della testina di stampa.

Non effettuare altre operazioni finché la stampante non ha completato la pulizia accurata della testina di stampa. Questa operazione richiede circa 1 minuto.

Viene visualizzata la schermata di conferma della stampa del modello.

8. Selezionare **Si (Yes)**.

Verrà stampato il test di controllo degli ugelli.

9. Quando viene visualizzato il messaggio di completamento, selezionare **OK**.

10. [Esaminare il test di controllo degli ugelli](#).

Se uno dei colori non viene stampato in modo corretto, [sostituire il serbatoio d'inchiostro](#) corrispondente.

Se il problema persiste, spegnere la macchina e ripetere la pulizia accurata della testina di stampa dopo 24 ore.

Se il problema persiste, la testina di stampa potrebbe essere danneggiata. Rivolgersi al più vicino centro di assistenza Canon per richiedere una riparazione.

Esecuzione delle funzioni di manutenzione dal computer (Windows)

- **Apertura dello strumento di manutenzione (Canon IJ Printer Assistant Tool)**
- **Pulizia delle testine di stampa**
- **Stampa di un test di controllo degli ugelli**
- **Descrizione di Canon IJ Printer Assistant Tool**

Apertura dello strumento di manutenzione (Canon IJ Printer Assistant Tool)

[Canon IJ Printer Assistant Tool](#) è un software di applicazione per eseguire la manutenzione della stampante o per modificare le impostazioni della stampante.

Quando viene installato il driver della stampante, viene installato anche Canon IJ Printer Assistant Tool. Per installare soltanto Canon IJ Printer Assistant Tool, accedere al sito Web Canon e scaricare il software.

»» Nota

- Per ulteriori informazioni sull'installazione del driver della stampante, consultare "[Installazione del driver della stampante](#)".

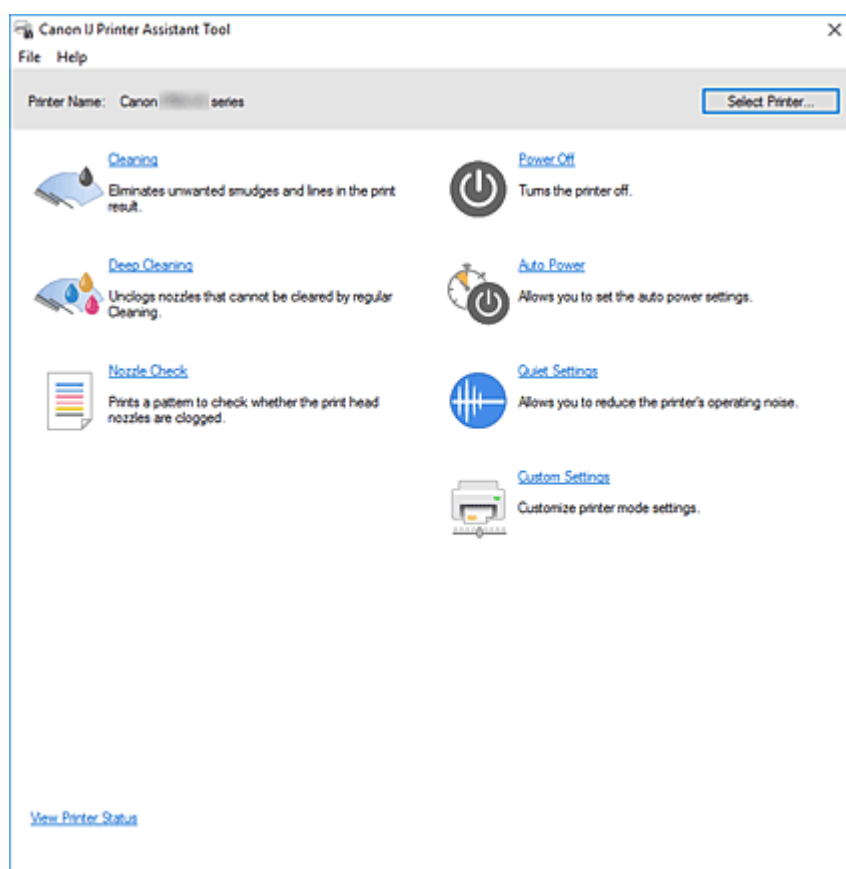

Come avviare Canon IJ Printer Assistant Tool

Canon IJ Printer Assistant Tool può essere avviato come descritto di seguito.

- Fare clic sull'icona **Manutenzione e preferenze (Maintenance and Preferences)** nella scheda **Manutenzione (Maintenance)** del driver della stampante.
- Da **Start** in Windows, fare clic su (**Tutte le app (All apps)**, **App (Apps)** o **Tutti programmi (All Programs)** ->) **Canon Utilities** -> **IJ Printer Assistant Tool**.

Argomenti correlati

- [Pulizia delle testine di stampa](#)

- [Stampa di un test di controllo degli ugelli](#)
- [Gestione di accensione e spegnimento della Stampante](#)
- [Riduzione del rumore della Stampante](#)
- [Modifica della modalità di funzionamento della Stampante](#)

Pulizia delle testine di stampa

La funzione di pulizia della testina di stampa consente di rimuovere eventuali ostruzioni dagli ugelli della testina di stampa. Eseguire la pulizia della testina di stampa se i risultati di stampa non sono soddisfacenti o se non è stato stampato un colore specifico, anche se vi è abbastanza inchiostro.



Pulizia (Cleaning)

1. Aprire [Canon IJ Printer Assistant Tool](#)

2. Fare clic su **Pulizia (Cleaning)**

Quando si apre la finestra di dialogo **Pulizia testina di stampa (Print Head Cleaning)**, selezionare il gruppo di serbatoi d'inchiostro da pulire.

Fare clic su **Elementi della verifica iniziale (Initial Check Items)** per visualizzare gli elementi da controllare prima di eseguire la pulizia.

3. Eseguire la pulizia

Controllare che la stampante sia accesa, quindi fare clic su **Avvia (Start)**.

Viene avviata la pulizia della testina di stampa.

4. Completare la pulizia

Fare clic su **OK** quando viene visualizzato il messaggio di conferma.

Viene visualizzata la finestra di dialogo **Controllo ugelli (Nozzle Check)**.

5. Controllare i risultati

Per verificare se la qualità di stampa è migliorata, fare clic su **Stampa motivo di controllo (Print Check Pattern)**. Per annullare il processo di controllo, fare clic su **Annulla (Cancel)**.

Se una sola operazione di pulizia non risolve il problema di stampa, pulire la testina di stampa ancora una volta.

►► Importante

- L'operazione di **Pulizia (Cleaning)** consuma una piccola quantità di inchiostro. Tenere presente che se si esegue di frequente la pulizia della testina di stampa l'inchiostro della stampante si esaurisce rapidamente. Eseguire la pulizia solo quando necessario.



Pulizia accurata (Deep Cleaning)

L'opzione **Pulizia accurata (Deep Cleaning)** agisce più in profondità della pulizia normale. Eseguire la pulizia accurata se il problema persiste dopo avere eseguito la **Pulizia (Cleaning)** della testina di stampa per due volte.

1. Aprire [Canon IJ Printer Assistant Tool](#)

2. Fare clic su **Pulizia accurata (Deep Cleaning)**

Quando si apre la finestra di dialogo **Pulizia accurata (Deep Cleaning)**, selezionare il gruppo di serbatoi d'inchiostro da pulire accuratamente.

Fare clic su **Elementi della verifica iniziale (Initial Check Items)** per visualizzare gli elementi da controllare prima di eseguire la pulizia accurata.

3. Eseguire la pulizia accurata

Controllare che la stampante sia accesa, quindi fare clic su **Avvia (Start)**.

Fare clic su **OK** quando viene visualizzato il messaggio di conferma.

Viene avviata la pulizia accurata della testina di stampa.

4. Completare la pulizia accurata

Fare clic su **OK** quando viene visualizzato il messaggio di conferma.

Viene visualizzata la finestra di dialogo **Controllo ugelli (Nozzle Check)**.

5. Controllare i risultati

Per verificare se la qualità di stampa è migliorata, fare clic su **Stampa motivo di controllo (Print Check Pattern)**. Per annullare il processo di controllo, fare clic su **Annulla (Cancel)**.

►►► Importante

- L'operazione di **Pulizia accurata (Deep Cleaning)** consuma una maggior quantità di inchiostro rispetto a quella di **Pulizia (Cleaning)**.

Tenere presente che se si esegue di frequente la pulizia della testina di stampa l'inchiostro della stampante si esaurisce rapidamente. Eseguire la funzione Pulizia accurata solo quando è necessario.

►►► Nota

- Se l'operazione di **Pulizia accurata (Deep Cleaning)** non migliora la stampa, spegnere la stampante, attendere 24 ore ed eseguire nuovamente la **Pulizia accurata (Deep Cleaning)**. Se la stampa continua a non migliorare, è possibile che l'inchiostro sia esaurito o che la testina di stampa sia usurata. Per informazioni dettagliate sull'azione correttiva da adottare, vedere "[L'inchiostro non fuoriesce](#)".

Argomento correlato

- [Stampa di un test di controllo degli ugelli](#)

Stampa di un test di controllo degli ugelli

La funzione di controllo degli ugelli consente di controllare se la testina di stampa funziona correttamente stampando un motivo di controllo ugelli. Se i risultati di stampa non sono soddisfacenti o se non è stato stampato un colore specifico, stampare il motivo di controllo.



Controllo ugelli (Nozzle Check)

1. Aprire [Canon IJ Printer Assistant Tool](#)

2. Fare clic su **Controllo ugelli (Nozzle Check)**

Viene visualizzata la finestra di dialogo **Controllo ugelli (Nozzle Check)**.

Per visualizzare gli elementi da verificare prima di stampare il motivo di controllo ugelli, fare clic su **Elementi della verifica iniziale (Initial Check Items)**.

3. Caricare la carta nella stampante

Caricare un foglio di carta in formato A4 nell'alimentatore superiore.

4. Stampare un motivo di controllo ugelli

Controllare che la stampante sia accesa, quindi fare clic su **Stampa motivo di controllo (Print Check Pattern)**.

Verrà stampato il motivo di controllo ugelli.

Fare clic su **OK** quando viene visualizzato il messaggio di conferma.

Viene visualizzata la finestra di dialogo **Verifica del motivo (Pattern Check)**.

5. Controllare il risultato di stampa

Verificare il risultato di stampa. Se il risultato di stampa è normale, fare clic su **Esci (Exit)**.

Se il risultato della stampa presenta sbavature o se vi sono sezioni non stampate, fare clic su **Pulizia (Cleaning)** per pulire la testina di stampa.

Argomento correlato

- [Pulizia delle testine di stampa](#)

Descrizione di Canon IJ Printer Assistant Tool

Con Canon IJ Printer Assistant Tool è possibile eseguire la manutenzione della stampante o modificare le impostazioni della stampante.

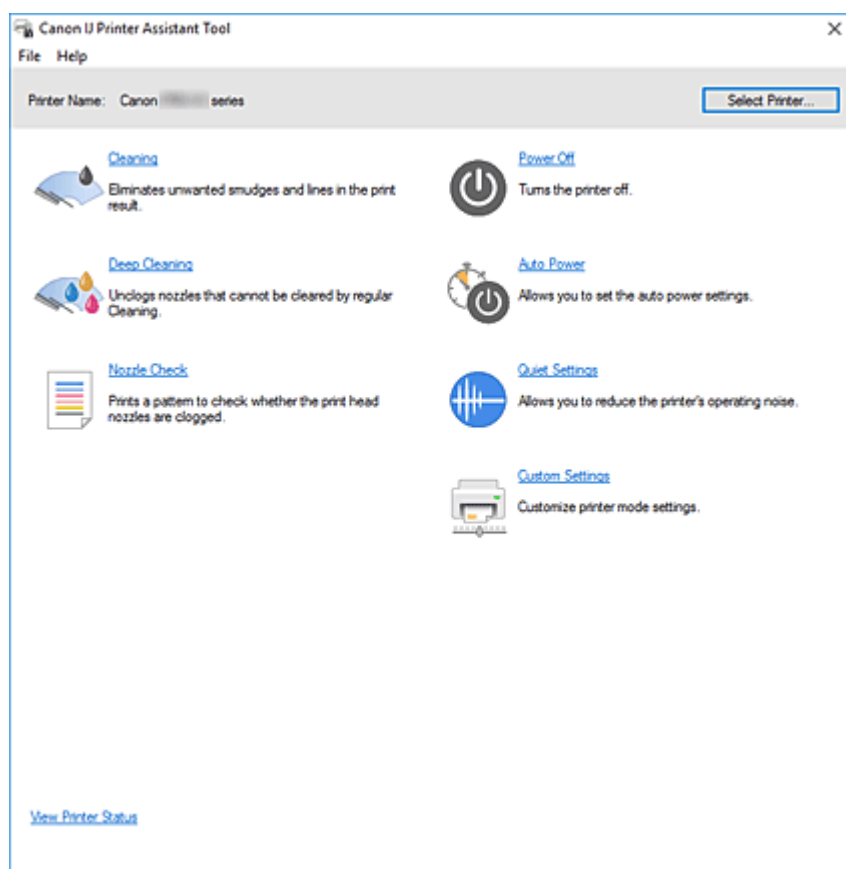

Pulizia (Cleaning)

Consente di eseguire la funzione Pulizia della testina di stampa.

La funzione Pulizia della testina di stampa consente di rimuovere eventuali ostruzioni dagli ugelli della testina di stampa.

Eseguire la pulizia della testina di stampa se i risultati di stampa non sono soddisfacenti o se non è stato stampato un colore specifico, anche se vi è abbastanza inchiostro.



Pulizia accurata (Deep Cleaning)

Consente di eseguire una pulizia accurata.

Eseguire la funzione Pulizia accurata se il problema della testina di stampa persiste anche dopo aver eseguito per due volte la funzione Pulizia.

►►► Nota

- L'operazione di **Pulizia accurata (Deep Cleaning)** consuma una maggior quantità di inchiostro rispetto a quella di **Pulizia (Cleaning)**.

Tenere presente che se si esegue di frequente la pulizia delle testine di stampa, l'inchiostro della stampante si esaurisce rapidamente. Eseguire la pulizia solo quando necessario.

Gruppo di inchiostro (Ink Group)

Quando si fa clic su **Pulizia (Cleaning)** o **Pulizia accurata (Deep Cleaning)**, viene visualizzata la finestra **Gruppo di inchiostro (Ink Group)**.

Consente di selezionare il gruppo di inchiostro per cui si desidera pulire la testina di stampa.

Fare clic su [Elementi della verifica iniziale](#) per visualizzare gli elementi da verificare prima di eseguire la pulizia normale o accurata.



Controllo ugelli (Nozzle Check)

Consente di stampare un motivo di controllo ugelli.

Eseguire questa funzione se la stampa diventa sbiadita o un colore specifico non viene stampato.

Stampare un motivo di controllo ugelli e verificare se la testina di stampa funziona correttamente.

Se il risultato della stampa di un colore specifico è sbiadito o se vi sono sezioni non stampate, fare clic su **Pulizia (Cleaning)** per pulire la testina di stampa.

Per visualizzare un elenco degli elementi da verificare prima di stampare il motivo di controllo ugelli, fare clic su [Elementi della verifica iniziale](#).

Stampa motivo di controllo (Print Check Pattern)

Con questa funzione è possibile stampare un test che consente di verificare se gli ugelli dell'inchiostro sono ostruiti.

Fare clic su **Stampa motivo di controllo (Print Check Pattern)**. Quando viene visualizzato il messaggio di conferma, fare clic su **OK**. Viene quindi visualizzata la finestra di dialogo **Verifica del motivo (Pattern Check)**.

Bitmap a sinistra (positivo)

Gli ugelli della testina di stampa non sono ostruiti.

Bitmap a destra (negativo)

Gli ugelli della testina di stampa potrebbero essere ostruiti.

Esci (Exit)

Consente di chiudere la finestra di dialogo **Verifica del motivo (Pattern Check)**.

Pulizia (Cleaning)

Consente di eseguire la funzione Pulizia della testina di stampa.

La funzione Pulizia della testina di stampa consente di rimuovere eventuali ostruzioni dagli ugelli delle testine.

Eseguire la pulizia quando la stampa diventa sbiadita o se un colore specifico non viene stampato, anche se tutti i livelli di inchiostro sono sufficienti.



Spegni (Power Off)

Consente di spegnere la stampante da Canon IJ Printer Assistant Tool.

Eseguire questa funzione per spegnere la stampante quando non si può premere il pulsante ON (pulsante di accensione) sulla stampante perché la stampante è lontana.

È necessario premere il pulsante ON (pulsante di accensione) sulla stampante per riaccendere la stampante dopo aver fatto clic su questo pulsante. Quando viene utilizzata questa funzione, non è possibile accendere la stampante da Canon IJ Printer Assistant Tool.



Accensione/spegnim. autom. (Auto Power)

Consente di aprire la [Finestra di dialogo Impostazioni di accensione/spegnim. autom.](#)

Specificare le impostazioni per accendere e spegnere automaticamente la stampante. Eseguire questa funzione se si desidera modificare le impostazioni di accensione/spegnimento automatici.

»»» Nota

- Se la stampante è spenta o la comunicazione tra la stampante e il computer è disattivata, è possibile che venga visualizzato un messaggio di errore dal momento che non è possibile rilevare lo stato della stampante tramite il computer.
In tal caso, fare clic su **OK** per visualizzare le impostazioni più recenti specificate nel computer in uso.



Impostazioni silenziose (Quiet Settings)

Consente di aprire la [Finestra di dialogo Impostazioni silenziose.](#)

La finestra di dialogo **Impostazioni silenziose (Quiet Settings)** consente di specificare un'impostazione che riduce il rumore di funzionamento della stampante. Questa modalità è utile quando il rumore di funzionamento della stampante diventa fastidioso, ad esempio se si stampa di notte. Effettuare questa operazione quando si desidera modificare l'impostazione della modalità silenziosa.

»»» Nota

- Se la stampante è spenta o la comunicazione tra la stampante e il computer è disattivata, è possibile che venga visualizzato un messaggio di errore dal momento che non è possibile rilevare lo stato della stampante tramite il computer.
In tal caso, fare clic su **OK** per visualizzare le impostazioni più recenti specificate nel computer in uso.



Impostazioni personalizzate (Custom Settings)

Consente di aprire la [Finestra di dialogo Impostazioni personalizzate.](#)

Eseguire questa funzione per modificare le impostazioni di questa stampante.

»»» Nota

- Se la stampante è spenta o la comunicazione tra la stampante e il computer è disattivata, è possibile che venga visualizzato un messaggio di errore dal momento che non è possibile rilevare lo stato della stampante tramite il computer.
In tal caso, fare clic su **OK** per visualizzare le impostazioni più recenti specificate nel computer in uso.

Visualizza stato stampante (View Printer Status)

Consente di avviare Monitor di stato Canon IJ.

Eseguire questa funzione se si desidera verificare lo stato dello stampante e l'elaborazione di un processo di stampa.

Elementi della verifica iniziale (Initial Check Items) (Pulizia (Cleaning) / Pulizia accurata (Deep Cleaning))

Prima di eseguire la **Pulizia (Cleaning)** o **Pulizia accurata (Deep Cleaning)**, verificare che la stampante sia accesa e aprire il coperchio della stampante.

Verificare i seguenti elementi per ogni inchiostro.

- [Verificare la quantità di inchiostro](#) rimanente nel serbatoio.
- Assicurarsi di inserire completamente il serbatoio d'inchiostro fino a sentire uno scatto.
- Se sul serbatoio d'inchiostro è presente un nastro arancione, rimuoverlo completamente. Eventuali resti di nastro possono ostacolare l'uscita dell'inchiostro.
- Verificare che i serbatoi d'inchiostro siano installati nelle posizioni corrette.

Elementi della verifica iniziale (Initial Check Items) (Controllo ugelli (Nozzle Check))

Prima di eseguire il **Controllo ugelli (Nozzle Check)**, verificare che la stampante sia accesa e aprire il coperchio della stampante.

Verificare i seguenti elementi per ogni inchiostro.

- [Verificare la quantità di inchiostro](#) rimanente nel serbatoio.
- Assicurarsi di inserire completamente il serbatoio d'inchiostro fino a sentire uno scatto.
- Se sul serbatoio d'inchiostro è presente un nastro arancione, rimuoverlo completamente. Eventuali resti di nastro possono ostacolare l'uscita dell'inchiostro.
- Verificare che i serbatoi d'inchiostro siano installati nelle posizioni corrette.

Finestra di dialogo Impostazioni di accensione/spegnim. autom. (Auto Power Settings)

Quando si fa clic su **Accensione/spegnim. autom. (Auto Power)**, viene visualizzata la finestra di dialogo **Impostazioni di accensione/spegnim. autom. (Auto Power Settings)**

Questa finestra di dialogo consente di gestire l'accensione e lo spegnimento della stampante da Canon IJ Printer Assistant Tool.

Accensione automatica (Auto Power On)

Consente di selezionare l'impostazione di accensione automatica.

Specificare **Disattivato (Disable)** per evitare l'accensione automatica della stampante quando vengono inviati i dati di stampa.

Controllare che la stampante sia accesa, quindi fare clic su **OK** per modificare le impostazioni della stampante.

Specificare **Abilita (Enable)** per accendere automaticamente la stampante quando vengono inviati i dati di stampa.

Spegnimento automatico (Auto Power Off)

Selezionare dall'elenco l'ora che si desidera impostare. Se un'operazione del driver della stampante o della stampante non viene effettuata entro il tempo specificato, la stampante si spegne.

Finestra di dialogo Impostazioni silenziose (Quiet Settings)

Quando si fa clic su **Impostazioni silenziose (Quiet Settings)**, viene visualizzata la finestra di dialogo **Impostazioni silenziose (Quiet Settings)**.

La finestra di dialogo **Impostazioni silenziose (Quiet Settings)** consente di specificare un'impostazione che riduce il rumore di funzionamento della stampante.

Selezionarla se si desidera ridurre il rumore prodotto dalla stampante, ad esempio di notte e in altri casi analoghi.

L'utilizzo di questa funzione può rallentare la velocità di stampa.

Non usare la modalità silenziosa (Do not use quiet mode)

Selezionare questa opzione quando si desidera utilizzare la stampante con i rumori di funzionamento a volume normale.

Usa sempre la modalità silenziosa (Always use quiet mode)

Selezionare questa opzione quando si desidera ridurre i rumori di funzionamento della stampante.

Usa la modalità silenziosa nelle ore specificate (Use quiet mode during specified hours)

Selezionare questa opzione quando si desidera ridurre i rumori di funzionamento della stampante per un determinato periodo di tempo.

Impostare l'**Ora inizio (Start time)** e l'**Ora fine (End time)** della modalità silenziosa da attivare. Se l'ora di inizio e di fine corrispondono, la modalità silenziosa non funzionerà.

►►► Importante

- È possibile impostare la modalità silenziosa dal pannello dei comandi della stampante o da Canon IJ Printer Assistant Tool.
Indipendentemente dal metodo utilizzato per l'impostazione della modalità silenziosa, questa viene applicata quando si eseguono operazioni dal pannello dei comandi della stampante o quando si stampa dal computer.
- La modalità silenziosa non viene applicata alle operazioni (stampa diretta e così via) effettuate direttamente dalla stampante anche durante le ore impostate per **Usa la modalità silenziosa nelle ore specificate (Use quiet mode during specified hours)**.

Finestra di dialogo Impostazioni personalizzate (Custom Settings)

Quando si fa clic su **Impostazioni personalizzate (Custom Settings)**, viene visualizzata la finestra di dialogo **Impostazioni personalizzate (Custom Settings)**.

Se necessario, alternare le varie modalità di funzionamento della stampante.

Rileva supporto compatibile nel vassoio multiuso (Detects compatible media in the multi-purpose tray)

Consente di rilevare se nel vassoio multiuso è caricato un supporto compatibile durante la stampa tramite il vassoio multiuso e visualizza un messaggio se non è caricato un supporto compatibile.

Selezionare questa casella di controllo per rilevare se è caricato un supporto compatibile durante la stampa.

Deselezionare questa casella di controllo per stampare senza rilevare se è caricato un supporto compatibile.

►►► Importante

- Se la casella di controllo è deselezionata, la stampante potrebbe avviare la stampa dal vassoio multiuso anche se non è stato caricato un supporto compatibile nel vassoio multiuso. Pertanto, selezionare questa casella quando in circostanze normali.
- Se nel vassoio multiuso viene caricato un supporto compatibile che è già stato stampato, la stampante potrebbe rilevare che nel vassoio multiuso non è caricato alcun supporto compatibile. In questo caso, deselezionare la casella di controllo.

Ruota di 90 gradi a sinistra quando l'orientamento è [Orizzontale] (Rotate 90 degrees left when orientation is [Landscape])

Nella scheda **Imposta pagina (Page Setup)** è possibile modificare la direzione della rotazione di **Orizzontale (Landscape)** in **Orientamento (Orientation)**.

Selezionare questa opzione per ruotare i dati di 90 gradi a sinistra durante la stampa. Deselezionare questa opzione per ruotare i dati di 90 gradi a destra durante la stampa.

►►► Importante

- Non modificare questa impostazione mentre il lavoro di stampa è visualizzato nell'elenco dei lavori in attesa. Altrimenti potrebbe accadere che alcuni caratteri vengano omessi o che il layout risulti danneggiato.

►►► Nota

- Se **Busta commerciale 10 (Envelope Com 10)**, **Busta DL (Envelope DL)**, **Yougata 4 105x235mm (Yougata 4 4.13"x9.25")** o **Yougata 6 98x190mm (Yougata 6 3.86"x7.48")** è selezionato per **Formato pagina (Page Size)** nella scheda **Imposta pagina (Page Setup)**, la stampante ruota la carta di 90 gradi a sinistra per stampare, indipendentemente dall'impostazione **Ruota di 90 gradi a sinistra quando l'orientamento è [Orizzontale] (Rotate 90 degrees left when orientation is [Landscape])**.

Non rilevare discordanze imp. carta quando si stampa da computer (Do not detect mismatched paper settings when printing from a computer)

Quando si stampano documenti dal computer e le impostazioni carta nel driver della stampante e le informazioni sulla carta registrate nella stampante non corrispondono a quelle della stampante, questa impostazione disattiva la visualizzazione del messaggio e consente di continuare a stampare. Per disattivare il rilevamento delle mancate corrispondenze dell'impostazione carta, selezionare questa casella di controllo.

Disattiva rilevam. larghezza carta quando stampa da computer (Disables paper width detection when printing from computer)

Anche se la larghezza dei fogli rilevata dalla stampante durante la stampa dal computer differisce dalla larghezza impostata in **Formato carta (Paper Size)** nella scheda **Imposta pagina (Page Setup)**, questa funzione disattiva la visualizzazione dei messaggi e consente di continuare a stampare.

Per disattivare il rilevamento della larghezza della carta durante la stampa, selezionare questa casella di controllo.

Argomenti correlati

- [Pulizia delle testine di stampa](#)

- [Stampa di un test di controllo degli ugelli](#)
- [Gestione di accensione e spegnimento della Stampante](#)
- [Riduzione del rumore della Stampante](#)
- [Modifica della modalità di funzionamento della Stampante](#)

Pulizia della stampante

- **Pulizia delle superfici esterne**
- **Pulizia dei rulli di alimentazione della carta**
- **Pulizia delle parti interne della stampante (Pulizia lastra inferiore)**

Pulizia delle superfici esterne

Utilizzare un panno morbido e asciutto, ad esempio quello utilizzato per la pulizia degli occhiali, e rimuovere delicatamente lo sporco dalla superficie della stampante. Se necessario, prima di procedere alla pulizia, distendere le eventuali pieghe del panno.

»» Importante

- Prima di procedere alla pulizia della stampante, spegnerla e scollegare il cavo di alimentazione.
- Per la pulizia non utilizzare fazzoletti o panni di carta, panni ruvidi o materiali simili, in quanto si potrebbe graffiare la superficie. Alcuni residui o fibre potrebbero rimanere all'interno della stampante causando problemi quali il blocco della testina di stampa e risultati di stampa scadenti.
- Per pulire la stampante, non utilizzare liquidi volatili quali solventi, benzene, acetone o altri detergenti chimici, poiché potrebbero provocare il malfunzionamento o danneggiare la superficie della stampante.

Pulizia dei rulli di alimentazione della carta

Se il rullo di alimentazione della carta è sporco o la carta caricata presenta delle macchie di inchiostro è probabile che i fogli non vengano prelevati in modo corretto. In tal caso, pulire il rullo di alimentazione della carta. Questa operazione di pulizia determina l'usura del rullo di alimentazione della carta e pertanto deve essere eseguita solo in caso di necessità.

È necessario preparare:

Per l'alimentatore superiore: tre fogli di carta comune in formato A4 o Letter

Per il vassoio di alimentazione manuale: un singolo foglio di carta comune in formato A4 o Letter

1. [Controllare che la stampante sia accesa.](#)
2. Selezionare **Manutenzione (Maintenance)** nella schermata HOME.

■ [LCD e pannello dei comandi](#)

Viene visualizzata la schermata **Manutenzione (Maintenance)**.

3. Selezionare **Pulizia del rullo (Roller Cleaning)**.

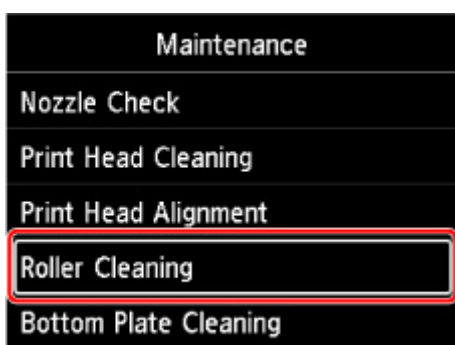

Viene visualizzata la schermata di conferma.

4. Selezionare **Sì (Yes)**.
5. Selezionare l'alimentazione carta (**Aliment. sup. (Top feed)** o **Vassoio man. (Manual tray)**) per la pulizia del rullo di alimentazione della carta.
Se è selezionata l'opzione **Vassoio man. (Manual tray)**, passare al punto 8.
6. Selezionare **No wiping**.

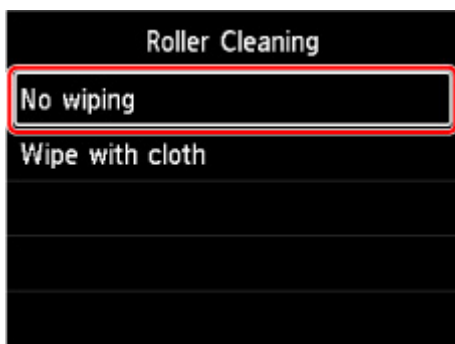

7. Rimuovere la carta dall'alimentatore superiore e premere il pulsante **OK**.

Durante la fase di pulizia senza carta, il rullo di alimentazione della carta ruota.

Quando la rotazione dei rulli di alimentazione della carta si interrompe, la pulizia è completata.

8. Seguire le istruzioni del messaggio per inserire i fogli di carta comune di formato A4 o Letter nell'alimentazione della carta selezionata nel passaggio 5.

Caricare tre fogli di carta nell'alimentatore superiore o un singolo foglio di carta nel vassoio di alimentazione manuale.

- [Caricamento della carta nell'alimentatore superiore](#)
- [Caricamento della carta nel vassoio di alimentazione manuale](#)

9. Selezionare **OK**.

La stampante avvia la procedura di pulizia. Al termine della procedura di pulizia, la carta viene espulsa.

10. Quando viene visualizzato il messaggio di completamento, selezionare **OK**.

»»» Nota

- Se il problema non viene risolto dopo aver eseguito la pulizia del rullo selezionando **No wiping**, pulire il rullo di alimentazione della carta con un panno umido.

- [Pulizia dei rulli di alimentazione della carta con un panno umido](#)

Pulizia dei rulli di alimentazione della carta con un panno umido

1. Selezionare **Wipe with cloth** nella schermata **Pulizia del rullo (Roller Cleaning)**.

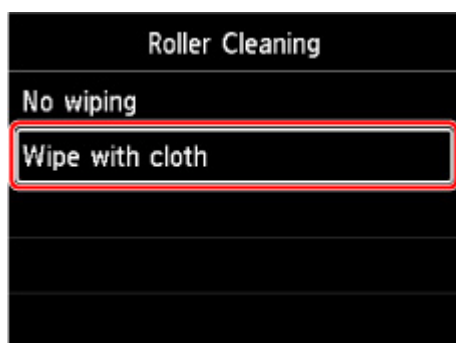

2. Controllare il messaggio e selezionare **OK**.
3. Rimuovere la carta dall'alimentatore superiore e premere il pulsante **OK**.
4. Premere il pulsante **ON**.
5. Assicurarsi che la spia **ON** sia spenta e pulire il rullo di alimentazione della carta con un panno umido.

Pulire il rullo di alimentazione della carta (A) nell'alimentatore superiore con un panno inumidito o altri materiali. Non toccare il rullo di alimentazione della carta con le dita, ma pulirlo facendo ruotare l'asta (B) con le dita.

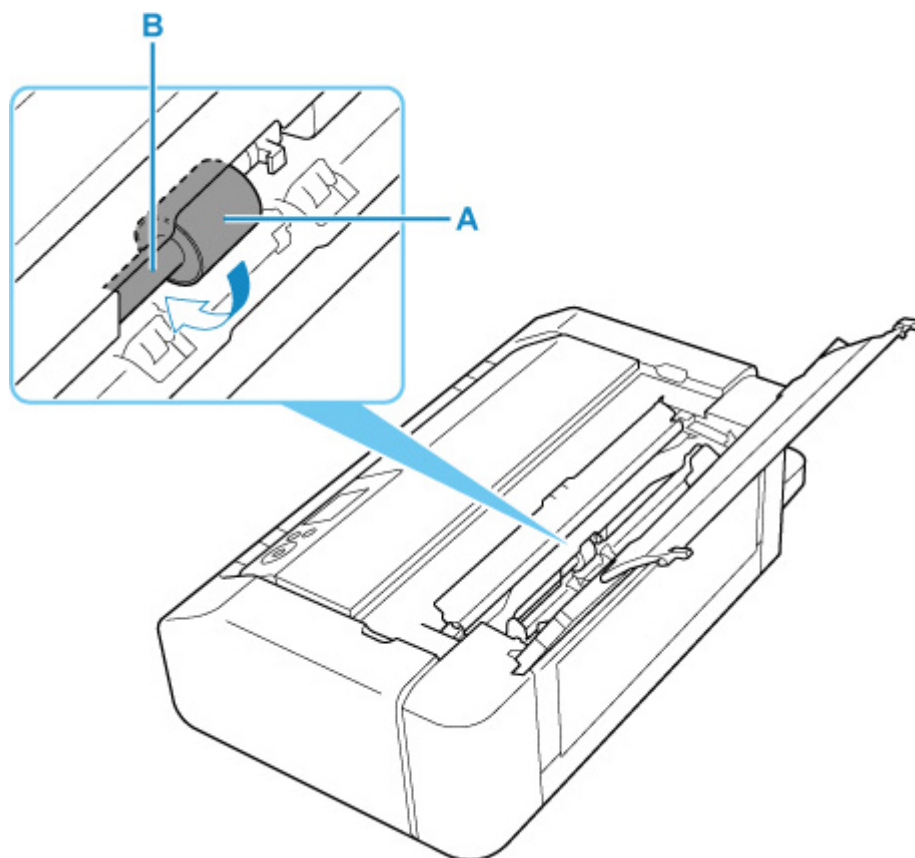

»»» Nota

- Se l'asta non viene ruotata, spegnere la stampante e riaccenderla.

6. Dopo aver eseguito la pulizia con un panno umido, premere il pulsante **ON**.
7. Eseguire nuovamente la pulizia del rullo di alimentazione della carta (**No wiping**).

»»» Nota

- Se i dati di stampa vengono inviati alla stampante quando si esegue la pulizia del rullo di alimentazione della carta selezionando **Wipe with cloth**, l'impostazione di accensione automatica viene disattivata anche se la stampante è impostata per accendersi automaticamente.

In questo caso, impostare la stampante in modo da riaccendersi automaticamente.

Dalla stampante

- [Impostazioni risparmio energia](#)

Dal computer

- [Gestione di accensione e spegnimento della stampante](#) (Windows)
- [Gestione di accensione e spegnimento della stampante](#) (macOS)

Se il problema persiste dopo la pulizia del rullo di alimentazione della carta, rivolgersi al centro assistenza Canon più vicino per richiedere una riparazione.

Pulizia delle parti interne della stampante (Pulizia lastra inferiore)

Rimuovere le macchie dall'interno della stampante. Se l'interno della stampante è sporco, la carta stampata potrebbe sporcarsi. Pertanto, è consigliabile eseguire la pulizia regolarmente.

È necessario preparare: un foglio di carta comune in formato A4 o Letter*

* Assicurarsi di utilizzare un foglio nuovo.

1. [Controllare che la stampante sia accesa.](#)
2. Selezionare **Manutenzione (Maintenance)** nella schermata HOME.

■ [LCD e pannello dei comandi](#)

Viene visualizzata la schermata **Manutenzione (Maintenance)**.

3. Selezionare **Pulizia lastra inferiore (Bottom Plate Cleaning)**.

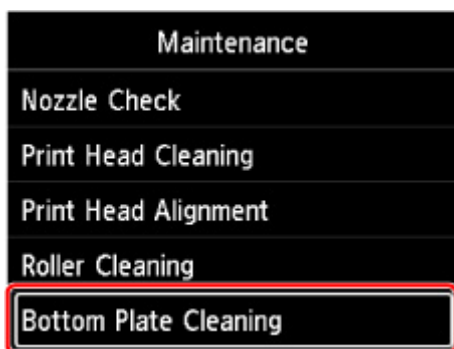

Viene visualizzata la schermata di conferma.

4. Selezionare **Sì (Yes)**.
5. Seguire le istruzioni nel messaggio per rimuovere la carta dall'alimentatore superiore, quindi selezionare **OK**.
6. Piegare la carta comune in formato A4 o Letter in modo che il lato corto si trovi piegato in tre, aprire la carta e selezionare **OK**.

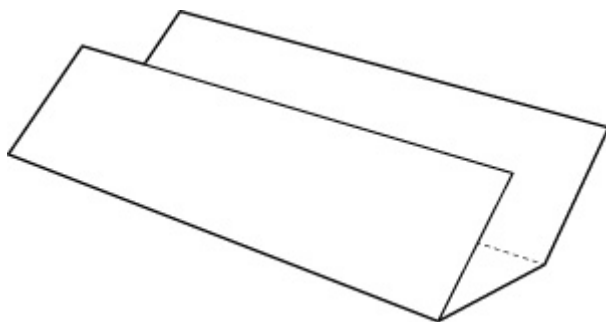

7. Caricare questo foglio di carta lateralmente nell'alimentatore superiore con il lato aperto rivolto verso di sé.

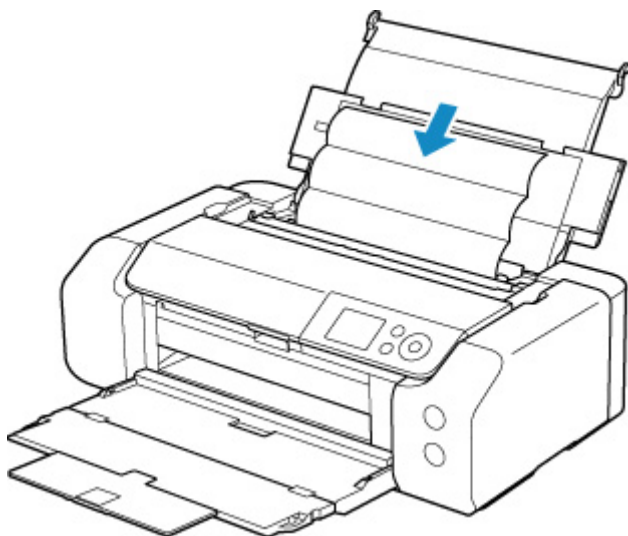

8. Selezionare **OK**.

La carta, passando attraverso la stampante, pulisce internamente la stampante.

Esaminare le parti piegate del foglio espulso. Se presentano macchie di inchiostro, eseguire nuovamente la pulizia della lastra inferiore.

9. Quando viene visualizzato il messaggio di completamento, selezionare **OK**.

»»» Nota

- Per la seconda esecuzione della pulizia della lastra inferiore, utilizzare un altro foglio di carta.

Se il problema persiste dopo avere eseguito la pulizia della lastra inferiore, è possibile che le parti sporgenti all'interno della stampante siano macchiate. Utilizzare un bastoncino di cotone o uno strumento simile per eliminare l'inchiostro.

»»» Importante

- Prima di procedere alla pulizia della stampante, spegnerla e scollegare il cavo di alimentazione.

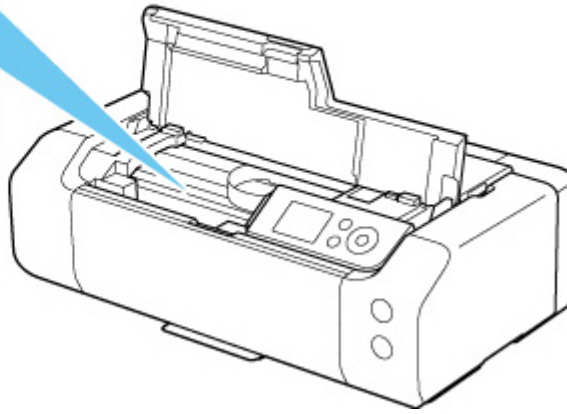
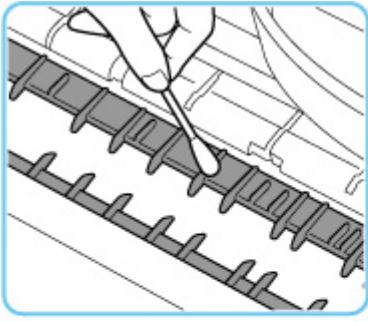

Altra manutenzione

- ▶ **Trasporto della stampante**

Trasporto della stampante

Quando si cambia la posizione della stampante in caso di trasferimento o di riparazione, assicurarsi di quanto segue.

»»» Importante

- Imballare la stampante in una scatola robusta e posizionarla con la parte inferiore rivolta verso il basso, utilizzando sufficiente materiale protettivo da garantire un trasporto sicuro.
- Con la testina di stampa e il serbatoio d'inchiostro installati nella stampante, premere il pulsante **ON** per spegnere la stampante. In questo modo, la stampante protegge automaticamente con un apposito coperchietto la testina di stampa per impedirne l'essiccazione.
- Dopo l'imballaggio, non inclinare la scatola contenente la stampante né ruotarla su un lato o capovolgerla. Tali operazioni potrebbero causare una fuoriuscita di inchiostro durante il trasporto e con conseguenti danni alla stampante.
- Quando si contatta uno spedizioniere per la gestione del trasporto della stampante, richiedere che sull'imballo venga apposta la scritta "ALTO" per mantenere la stampante con la parte inferiore rivolta verso il basso. Contrassegnare anche con "FRAGILE" o "MANEGGIARE CON CURA".

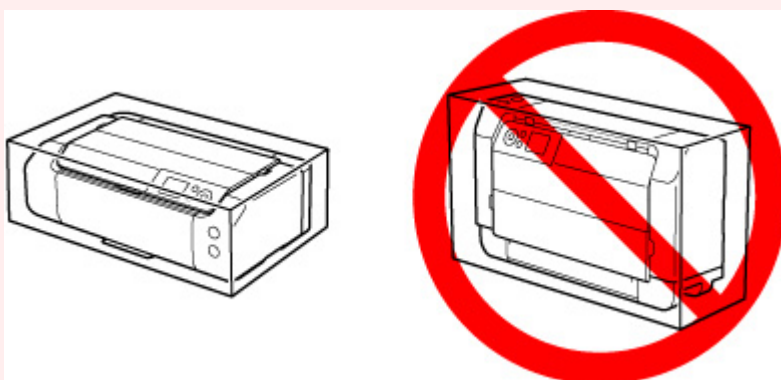

1. Spegnere la stampante.
2. Verificare che la spia **ON** sia spenta e [scollegare il cavo di alimentazione](#).

»»» Importante

- Non scollegare la stampante quando la spia **ON** è accesa o lampeggia, poiché questa operazione potrebbe danneggiare la stampante o provocare il malfunzionamento della stampante, rendendo impossibile la stampa.

3. Retrarre i vassoi.
4. Scollegare il cavo della stampante dal computer e dalla stampante, quindi scollegare il cavo di alimentazione dalla stampante.

5. Utilizzare del nastro adesivo per fissare tutti i coperchi della stampante, in modo da evitarne l'apertura durante il trasporto. Imballare quindi la stampante nella busta di plastica.
6. Durante l'imballaggio stampante, applicare del materiale protettivo sulla stampante.

Specifiche

- **Specifiche**
- **Area di stampa**

Specifiche

Specifiche generali

Interfaccia	<p>Porta USB: USB Hi-Speed *</p> <p>Porta di rete: LAN wired: 100BASE-TX / 10BASE-T Wi-Fi: IEEE802.11n / IEEE802.11g / IEEE802.11b / IEEE802.11a</p> <p>* È necessario utilizzare un computer compatibile con lo standard USB Hi-Speed. Poiché l'interfaccia USB Hi-Speed è totalmente compatibile con USB 1.1, può essere utilizzata con USB 1.1.</p> <p>È possibile utilizzare contemporaneamente USB e la rete. Non è possibile utilizzare contemporaneamente il Wi-Fi e la LAN wired.</p>
Ambiente operativo	<p>Temperatura: da 5 a 35 °C (da 41 a 95 °F) Umidità: 10-90% UR (senza condensa)</p> <p>* Le prestazioni della stampante possono essere ridotte in determinate condizioni di temperatura e umidità. Condizioni consigliate: Temperatura: da 15 a 30 °C (da 59 a 86 °F) Umidità: 10-80% UR (senza condensa)</p> <p>* Per le condizioni di temperatura e umidità della carta quale la carta fotografica, consultare la relativa confezione o le istruzioni fornite.</p>
Ambiente di immagazzinaggio	<p>Temperatura: da 0 a 40 °C (da 32 a 104 °F) Umidità: 5-95% UR (senza condensa)</p>
Alimentazione	<p>CA 100-240 V, 50/60 Hz (Il cavo di alimentazione fornito è solo per il paese o la regione di acquisto.)</p>
Consumo energetico	<p>Durante la stampa: 16 W o inferiore *1 Standby (minimo): 1,0 W o meno *1*2 OFF: 0,2 W o meno</p> <p>*1 Connessione USB a un PC *2 Il tempo di attesa standby non può essere modificato.</p>
Dimensioni esterne (L x P x A)	<p>Circa 639 x 379 x 200 mm (25,2 x 15 x 7,9") * Con i vassoi retratti.</p>
Peso	<p>Circa 14,1 kg (circa 31,0 libbre) * Con la testina di stampa e i serbatoi d'inchiostro installati.</p>

Specifiche di rete

Protocollo di comunicazione	SNMP, HTTP, TCP/IP (IPv4/IPv6)
LAN wired (Wired LAN)	<p>Standard supportati: IEEE802.3u (100BASE-TX) / IEEE802.3 (10BASE-T)</p> <p>Velocità di trasferimento: 10 Mbps/100 Mbps (switch automatico)</p> <p>Sicurezza: IEEE802.1X (EAP-TLS/EAP-TTLS/PEAP)</p>
Wi-Fi	<p>Standard supportati: IEEE802.11n / IEEE802.11g / IEEE802.11b / IEEE802.11a</p> <p>Ampiezza della banda di frequenza: 2,4 GHz/5 GHz</p> <p>Canale:</p> <p>2,4 GHz: 1-11 o 1-13</p> <p>5 GHz: W52, W53, W56, W58</p> <p>* Il wireless diretto non può essere utilizzato nella banda da 5 GHz.</p> <p>* L'ampiezza della banda di frequenza e i canali disponibili variano in base al paese o alla regione.</p> <p>Distanza di comunicazione: interni 50 m / 164 piedi</p> <p>* La portata effettiva varia in base all'ambiente e alla posizione di installazione.</p> <p>Sicurezza:</p> <p>WEP (64/128 bit)</p> <p>WPA-PSK (TKIP/AES)</p> <p>WPA2-PSK (TKIP/AES)</p> <p>Impostazione:</p> <p>WPS (Configurazione Metodo pulsante/Metodo codice PIN)</p> <p>Connessione w.less facile</p>

Requisiti minimi di sistema

Conformarsi ai requisiti del sistema operativo se superiori a quelli indicati qui.

Windows

Sistema operativo	<p>Windows 10, Windows 8.1, Windows 7 SP1</p> <p>Nota: il funzionamento è garantito solo su un PC in cui è preinstallato Windows 7 o versione successiva.</p> <p>Il driver della stampante, IJ Printer Assistant Tool e IJ Network Device Setup Utility supportano il seguente sistema operativo:</p> <p>Windows Server 2008 R2 SP1, Windows Server 2012 R2, Windows Server 2016 e Windows Server 2019.</p>
Spazio libero su disco	<p>2,0 GB o superiore</p> <p>Nota: per l'installazione del software fornito.</p>

	La quantità necessaria di spazio libero su disco potrebbe venire modificata senza preavviso.
--	--

macOS

Sistema operativo	OS X 10.11.6, macOS 10.12 - macOS 10.15
Spazio libero su disco	1,5 GB o superiore Nota: per l'installazione del software fornito. La quantità necessaria di spazio libero su disco potrebbe venire modificata senza preavviso.

Altri sistemi operativi supportati

<p>iOS, Android, Chrome OS</p> <p>Alcune funzioni potrebbero non essere disponibili con il sistema operativo supportato.</p> <p>Per ulteriori informazioni, fare riferimento al sito Web Canon.</p>

Funzione di stampa da un telefono cellulare

Apple AirPrint
PIXMA Cloud Link
Mopria Print Service

- È necessaria una connessione Internet o un'unità CD-ROM per installare il software per Windows.
- macOS: per macOS, è necessaria una connessione a Internet durante l'installazione del software.
- È necessaria una connessione Internet per utilizzare la guida dell'utente completa.

Le informazioni in questo manuale sono soggette a modifiche senza preavviso.

Area di stampa

- ▶ **Area di stampa**
- ▶ **Formati standard**
- ▶ **Dimensioni per carta con margini di 25 mm (0,98")**
- ▶ **Buste**
- ▶ **Dischi stampabili**

Area di stampa

Per mantenere la qualità di stampa, la stampante lascia un margine attorno ai bordi della carta. L'area di stampa è all'interno di questo margine.

Area stampabile  : È possibile stampare in quest'area.

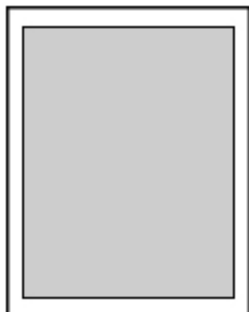

»» Nota

- Selezionando l'opzione Stampa senza bordo, è possibile stampare senza margini.
- Quando si stampa in modalità Stampa senza bordo i bordi potrebbero risultare leggermente tagliati, in quanto l'immagine stampata viene ingrandita fino a riempire l'intero foglio.
- Quando si esegue la stampa senza bordo, selezionare **Livello ingr. stampa senza bordi (Magnification level for borderless)** in **Impostazioni di stampa (Print settings)** del menu **Impostazioni periferica (Printer settings)** per specificare la quantità di immagini che si estendono oltre il foglio.

■ [Imp. stampa](#)

- Se si seleziona l'opzione Stampa senza bordo, utilizzare i tipi di carta indicati di seguito:
 - Carta fotografica Pro Platinum <PT-101>
 - Carta fotografica lucida "Uso giornaliero" <GP-501>
 - Carta Fotografica <GP-701>
 - Carta Fotografica Lucida II <PP-201/PP-208/PP-301>
 - Professionale Luster <LU-101>
 - Carta Fotografica Semi-Lucida <SG-201>
 - Carta Fotografica Opaca <MP-101>^{*1}
 - Carta fotografica Pro Premium Matte <PM-101>^{*1}
 - Artistica ruvida di qual. super. <FA-RG1>^{*1}
 - Biglietto di auguri
 - Carta di album di ritagli

*1 La funzione di stampa senza bordo è disattivata in base alle impostazioni di stampa. Per attivarla, rimuovere i limiti sui margini.

■ [Finestra di dialogo Opzioni di stampa](#) (Windows)

■ [Impostazioni carta avanzate](#) (macOS)

La selezione dell'opzione Stampa senza bordo su qualsiasi altro tipo di carta può comportare una riduzione sensibile della qualità di stampa e/o l'alterazione della tonalità dei colori nelle stampe.

- La stampa senza bordo non è disponibile per la carta comune o i formati di carta A5, B5, B4 o Legal, buste o trasferibili T-Shirt.
- A seconda del tipo di carta utilizzato, la selezione dell'opzione Stampa senza bordo può ridurre la qualità di stampa nelle parti superiore e inferiore del foglio oppure macchiare queste aree.

Formati standard

Formato	Area di stampa (larghezza x altezza)
Letter	203,2 x 271,4 mm (8,00" x 10,69")
Legal	203,2 x 347,6 mm (8,00" x 13,69")
28 x 43 cm (11" x 17")	272,6 x 423,8 mm (10,73 x 16,69")
A5	141,2 x 202,0 mm (5,56" x 7,95")
A4	203,2 x 289,0 mm (8,00" x 11,38")
A3	290,2 x 412,0 mm (11,43 x 16,22")
A3+	322,2 x 475,0 mm (12,69 x 18,70")
B5	175,2 x 249,0 mm (6,90" x 9,80")
B4	250,2 x 356,0 mm (9,85 x 14,02")
10 x 15 cm (4" x 6")	94,8 x 144,4 mm (3,73" x 5,69")
13 x 18 cm (5" x 7")	120,2 x 169,8 mm (4,73" x 6,69")
18 x 25 cm (7" x 10")	171,0 x 246,0 mm (6,73 x 9,69")
20 x 25 cm (8" x 10")	196,4 x 246,0 mm (7,73" x 9,69")
25 x 30 cm (10" x 12")	247,2 x 296,8 mm (9,73 x 11,69")
210 x 594 mm (8,27 x 23,39")	203,2 x 586,0 mm (8,00 x 23,07")
Quadrato 13 x 13 cm 5" x 5"	115,0 x 115,0 mm (4,53" x 4,53")
30 x 30 cm (12" x 12")	298,0 x 296,8 mm (11,73 x 11,68")

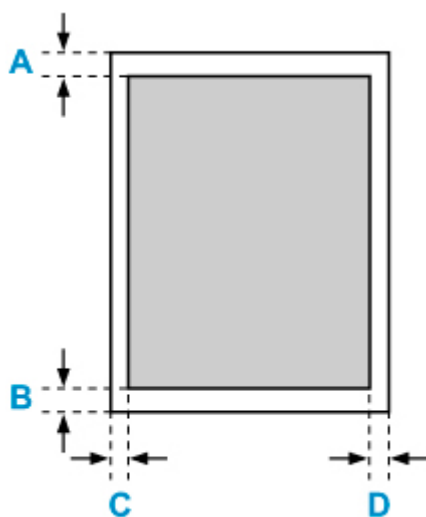

 Area stampabile

Letter, Legal

A: 3,0 mm (0,12")

B: 5,0 mm (0,20")

C: 6,4 mm (0,25")

D: 6,3 mm (0,25")

Quadrato 13 x 13 cm 5" x 5"

A: 6,0 mm (0,24")

B: 6,0 mm (0,24")

C: 6,0 mm (0,24")

D: 6,0 mm (0,24")

Formato diverso da Letter, Legal o Quadrato 13 x 13 cm (5" x 5")

A: 3,0 mm (0,12")

B: 5,0 mm (0,20")

C: 3,4 mm (0,13")

D: 3,4 mm (0,13")

Dimensioni per carta con margini di 25 mm (0,98")

Quando si utilizza carta artistica con margini di 25 mm (0,98"), la stampante non potrà stampare in questi margini della carta sia superiore che inferiore. Pertanto, è consigliabile controllare l'area di stampa nella schermata di anteprima prima di eseguire la stampa.

Se la testina di stampa urta contro i bordi superiore e inferiore del foglio provocando sbavature, è possibile evitare questo problema utilizzando carta con margini di 25 mm (0,98").

Quando si utilizza la carta riportata di seguito, la stampante stampa su formati carta con margini di 25 mm (0,98") a seconda delle impostazioni di stampa. Per stampare su altri formati pagina, rimuovere i limiti sui margini.

- Carta Fotografica Opaca <MP-101>
- Carta fotografica Pro Premium Matte <PM-101>
- Artistica ruvida di qual. super. <FA-RG1>

■ [Finestra di dialogo Opzioni di stampa](#) (Windows)

■ Impostazioni carta avanzate (macOS)

Formato	Area di stampa (larghezza x altezza)
Letter (margini di 25 mm/0,98")	203,2 x 229,4 mm (8,00 x 9,03")
28 x 43 cm (11" x 17") (margini di 25 mm/0,98")	272,6 x 381,8 mm (10,73 x 15,03")
A4 (margini di 25 mm/0,98")	203,2 x 247,0 mm (8,00 x 9,72")
A3 (margini di 25 mm/0,98")	290,2 x 370,0 mm (11,43 x 14,57")
A3+ (margini di 25 mm/0,98")	322,2 x 433,0 mm (12,69 x 17,05")
210 x 594 mm (8,27 x 23,39") (margini di 25 mm/0,98")	203,2 x 544,0 mm (8,00 x 21,42")

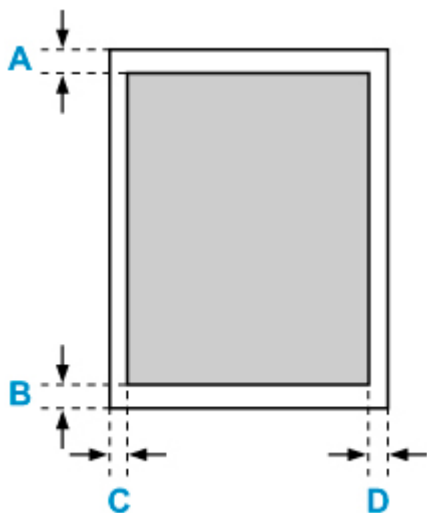

■ Area stampabile

Letter

A: 25,0 mm (0,98")

B: 25,0 mm (0,98")

C: 6,4 mm (0,25")

D: 6,3 mm (0,25")

Formati diversi da Letter

A: 25,0 mm (0,98")

B: 25,0 mm (0,98")

C: 3,4 mm (0,13")

D: 3,4 mm (0,13")

Buste

Formato	Area di stampa (larghezza x altezza)
Busta com 10	93,5 x 220,6 mm (3,68" x 8,68")
Busta DL	98,8 x 199,3 mm (3,88" x 7,85")

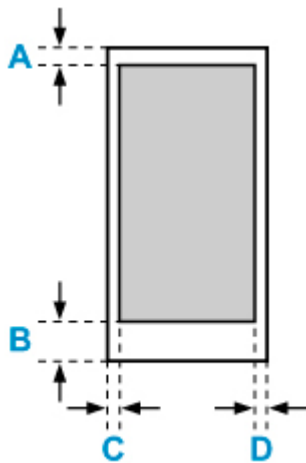

■ Area stampabile

A: 8,0 mm (0,32")

B: 12,7 mm (0,50")

C: 5,6 mm (0,23")

D: 5,6 mm (0,23")

Dischi stampabili

L'area di stampa del disco stampabile va da 17 mm (0,67") del diametro interno a 1 mm (0,04") del diametro esterno della superficie di stampa.

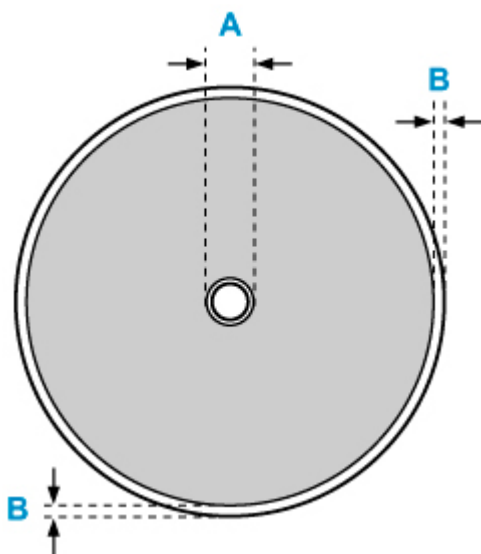

■ Area stampabile

A: 17,0 mm (0,67")

B: 1,0 mm (0,04")

Sicurezza

- **Precauzioni per la sicurezza**
- **Informazioni normative**
- **WEEE (EU&EEA)**
- **Quando si deve riparare, prestare o smaltire la stampante**
- **Restrizioni legali sulla stampa**

Precauzioni per la sicurezza

Precauzioni per la sicurezza

- Questo manuale contiene informazioni importanti e precauzioni per la sicurezza della stampante.

Non utilizzare la stampante in modi diversi da quelli descritti nei manuali in dotazione, in quanto ciò potrebbe causare incendi, scosse elettriche o altri incidenti imprevisti.

I marchi e le dichiarazioni standard di sicurezza sono validi solo per le tensioni e le frequenze supportate nei Paesi o nelle regioni applicabili.

Avviso

- Utenti con pacemaker cardiaci:

Questo prodotto emette un flusso magnetico di basso livello. Se si avvertono delle anomalie, allontanarsi dal prodotto e consultare il proprio medico.

- Non utilizzare la stampante nei seguenti casi:

Interrompere immediatamente l'uso, scollegare la stampante dalla presa elettrica e contattare il proprio rappresentante di assistenza locale per richiedere la riparazione.

- Oggetti metallici o liquidi vengono versati all'interno della stampante.
 - La stampante emette fumo, odori inusuali o rumori insoliti.
 - Il cavo di alimentazione o la spina sono surriscaldati o rotti, deformati o danneggiati in qualsiasi modo.
- La mancata osservanza delle seguenti precauzioni può causare incendi, scosse elettriche o lesioni:
 - Non collocare l'apparecchio vicino a solventi infiammabili come alcol o diluente.
 - Non aprire o modificare la stampante.
 - Usare solo il cavo di alimentazione/i cavi in dotazione con la stampante. Non utilizzare questi cavi con altri dispositivi.
 - Non collegare a tensioni o frequenze diverse da quelle specificate.
 - Collegare fino in fondo il cavo di alimentazione nella presa di corrente.
 - Non collegare o scollegare il cavo di alimentazione con le mani bagnate.
 - Non danneggiare il cavo di alimentazione ruotandolo, fasciandolo, legandolo, tirandolo o piegandolo eccessivamente.
 - Non collocare oggetti pesanti sopra il cavo di alimentazione.
 - Non collegare più cavi di alimentazione a una sola presa elettrica. Non utilizzare cavi di prolunga multipli.
 - Non lasciare la stampante collegata durante i temporali.
 - Scollegare sempre il cavo di alimentazione e i cavi durante la pulizia. Non utilizzare spray infiammabili o liquidi come alcool o diluenti per la pulizia.
 - Scollegare il cavo di alimentazione una volta al mese per controllare che non sia surriscaldato, arrugginito, piegato, spellato, diviso o danneggiato in altro modo.

Attenzione

- Non mettere le mani all'interno della stampante durante la stampa.
- Non toccare la testina di stampa o altre parti metalliche immediatamente dopo la stampa.
- Inchiostro

- Tenere l'inchiostro fuori dalla portata dei bambini.
 - Se l'inchiostro viene accidentalmente leccato o ingerito, sciacquare la bocca e bere uno o due bicchieri di acqua. In caso di irritazione o malessere, rivolgersi immediatamente a un medico.
 - Nel caso in cui l'inchiostro entri in contatto con gli occhi, sciacquare immediatamente con acqua. Nel caso in cui l'inchiostro entri in contatto con la pelle, lavare subito con acqua e sapone. Se l'irritazione agli occhi o alla pelle persiste, rivolgersi immediatamente a un medico.
-

Avvisi generali

Scelta del luogo di installazione

Fare riferimento a "[Specifiche](#)" nel Manuale online per dettagli sull'ambiente operativo.

- Non installare la stampante in un luogo instabile o soggetto a vibrazioni eccessive.
- Non installare la stampante in luoghi che diventano molto caldi (luce solare diretta o in prossimità di una fonte di calore), molto umidi o polverosi, o all'aria aperta.
- Non posizionare la stampante su moquette o tappeti.
- Non posizionare lo scarico della stampante contro una parete.

Alimentazione elettrica

- Mantenere sempre libera la zona intorno alla presa di corrente in modo da poter scollegare facilmente il cavo di alimentazione se necessario.
- Non estrarre la spina tirando il cavo.

Avvisi generali

- Non inclinare la stampante, né tenerla in piedi sul bordo o girarla sottosopra. Questo potrebbe causare perdite di inchiostro.
- Non posizionare alcun oggetto sulla parte superiore della stampante. Prestare particolare attenzione a evitare oggetti metallici, quali graffette e punti metallici, e recipienti contenenti liquidi infiammabili quali alcool o diluente.
- Non tentare di aprire, smontare o modificare i serbatoi d'inchiostro. L'inchiostro potrebbe fuoriuscire e danneggiare la stampante.
- Non gettare le testine di stampa o i serbatoi d'inchiostro nel fuoco.

Informazioni normative

Interferenza

Non utilizzare la stampante in prossimità di apparecchiature mediche o altri dispositivi elettronici. I segnali provenienti dalla stampante potrebbero interferire con il corretto funzionamento di questi dispositivi.

WEEE (EU&EEA)

Only for European Union and EEA (Norway, Iceland and Liechtenstein)



These symbols indicate that this product is not to be disposed of with your household waste, according to the WEEE Directive (2012/19/EU), the Battery Directive (2006/66/EC) and/or national legislation implementing those Directives. If a chemical symbol is printed beneath the symbol shown above, in accordance with the Battery Directive, this indicates that a heavy metal (Hg = Mercury, Cd = Cadmium, Pb = Lead) is present in this battery or accumulator at a concentration above an applicable threshold specified in the Battery Directive. This product should be handed over to a designated collection point, e.g., on an authorized one-for-one basis when you buy a new similar product or to an authorized collection site for recycling waste electrical and electronic equipment (EEE) and batteries and accumulators. Improper handling of this type of waste could have a possible impact on the environment and human health due to potentially hazardous substances that are generally associated with EEE. Your cooperation in the correct disposal of this product will contribute to the effective usage of natural resources. For more information about the recycling of this product, please contact your local city office, waste authority, approved scheme or your household waste disposal service or visit www.canon-europe.com/weee, or www.canon-europe.com/battery.

Nur für Europäische Union und EWR (Norwegen, Island und Liechtenstein)



Diese Symbole weisen darauf hin, dass dieses Produkt gemäß WEEE-Richtlinie (2012/19/EU; Richtlinie über Elektro- und Elektronik-Altgeräte), Batterien-Richtlinie (2006/66/EG) und nationalen Gesetzen zur Umsetzung dieser Richtlinien nicht über den Hausmüll entsorgt werden darf. Falls sich unter dem oben abgebildeten Symbol ein chemisches Symbol befindet, bedeutet dies gemäß der Batterien-Richtlinie, dass in dieser Batterie oder diesem Akkumulator ein Schwermetall (Hg = Quecksilber, Cd = Cadmium, Pb = Blei) in einer Konzentration vorhanden ist, die über einem in der Batterien-Richtlinie angegebenen Grenzwert liegt. Dieses Produkt muss bei einer dafür vorgesehenen Sammelstelle abgegeben werden. Dies kann z. B. durch Rückgabe beim Kauf eines neuen ähnlichen Produkts oder durch Abgabe bei einer autorisierten Sammelstelle für die Wiederaufbereitung von Elektro- und Elektronik-Altgeräten sowie Batterien und Akkumulatoren geschehen. Der unsachgemäße Umgang mit Altgeräten kann aufgrund potenziell gefährlicher Stoffe, die generell mit Elektro- und Elektronik-Altgeräten in Verbindung stehen, negative Auswirkungen auf die Umwelt und die menschliche Gesundheit haben. Durch Ihre Mitarbeit bei der umweltgerechten Entsorgung dieses Produkts tragen Sie zu einer effektiven Nutzung natürlicher Ressourcen bei. Um weitere Informationen über die Wiederverwertung dieses Produkts zu erhalten, wenden Sie sich an Ihre Stadtverwaltung, den öffentlich-rechtlichen Entsorgungsträger, eine autorisierte Stelle für die Entsorgung von Elektro- und Elektronik-Altgeräten oder Ihr örtliches

Entsorgungsunternehmen oder besuchen Sie www.canon-europe.com/weee, oder www.canon-europe.com/battery.

Union Européenne, Norvège, Islande et Liechtenstein uniquement.



Ces symboles indiquent que ce produit ne doit pas être mis au rebut avec les ordures ménagères, comme le spécifient la Directive européenne DEEE (2012/19/UE), la Directive européenne relative à l'élimination des piles et des accumulateurs usagés (2006/66/CE) et les lois en vigueur dans votre pays appliquant ces directives. Si un symbole de toxicité chimique est imprimé sous le symbole illustré ci-dessus conformément à la Directive relative aux piles et aux accumulateurs, il indique la présence d'un métal lourd (Hg = mercure, Cd = cadmium, Pb = plomb) dans la pile ou l'accumulateur à une concentration supérieure au seuil applicable spécifié par la Directive. Ce produit doit être confié au distributeur à chaque fois que vous achetez un produit neuf similaire, ou à un point de collecte mis en place par les collectivités locales pour le recyclage des Déchets des Équipements Électriques et Électroniques (DEEE). Le traitement inapproprié de ce type de déchet risque d'avoir des répercussions sur l'environnement et la santé humaine, du fait de la présence de substances potentiellement dangereuses généralement associées aux équipements électriques et électroniques. Votre entière coopération dans le cadre de la mise au rebut correcte de ce produit favorisera une meilleure utilisation des ressources naturelles. Pour plus d'informations sur le recyclage de ce produit, contactez vos services municipaux, votre éco-organisme ou les autorités locales compétentes, ou consultez le site www.canon-europe.com/weee, ou www.canon-europe.com/battery.

Uitsluitend bestemd voor de Europese Unie en EER (Noorwegen, IJsland en Liechtenstein)



Met deze symbolen wordt aangegeven dat dit product in overeenstemming met de AEEA-richtlijn (2012/19/EU), de richtlijn 2006/66/EG betreffende batterijen en accu's en/of de plaatselijk geldende wetgeving waarin deze richtlijnen zijn geïmplementeerd, niet bij het normale huisvuil mag worden weggegooid. Indien onder het hierboven getoonde symbool een chemisch symbool gedrukt staat, geeft dit in overeenstemming met de richtlijn betreffende batterijen en accu's aan dat deze batterij of accu een zwaar metaal bevat (Hg = kwik, Cd = cadmium, Pb = lood) waarvan de concentratie de toepasselijke drempelwaarde in overeenstemming met de genoemde richtlijn overschrijdt. Dit product dient te worden ingeleverd bij een hiervoor aangewezen inzamelpunt, bijv. door dit in te leveren bij een hiertoe erkend verkooppunt bij aankoop van een gelijksoortig product, of bij een officiële inzameldienst voor de recycling van elektrische en elektronische apparatuur (EEA) en batterijen en accu's. Door de potentieel gevaarlijke stoffen die gewoonlijk gepaard gaan met EEA, kan onjuiste verwerking van dit type afval mogelijk nadelige gevolgen hebben voor het milieu en de menselijke gezondheid. Uw medewerking bij het op juiste wijze weggooiden van dit product draagt bij tot effectief gebruik van natuurlijke hulpbronnen. Voor verdere informatie over recycling van dit product kunt u contact opnemen met uw plaatselijke gemeente,

afvaldienst, officiële dienst voor klein chemisch afval of afvalstortplaats, of kunt u terecht op www.canon-europe.com/weee, of www.canon-europe.com/battery.

Sólo para la Unión Europea y el Área Económica Europea (Noruega, Islandia y Liechtenstein)



Estos iconos indican que este producto no debe desecharse con los residuos domésticos de acuerdo con la Directiva sobre RAEE (2012/19/UE) y la Directiva sobre Pilas y Acumuladores (2006/66/CE) y/o la legislación nacional. Si aparece un símbolo químico bajo este icono, de acuerdo con la Directiva sobre Pilas y Acumuladores, significa que la pila o el acumulador contiene metales pesados (Hg = Mercurio, Cd = Cadmio, Pb = Plomo) en una concentración superior al límite especificado en dicha directiva. Este producto deberá entregarse en un punto de recogida designado, por ejemplo, entregándolo en el lugar de venta al adquirir un producto nuevo similar o en un centro autorizado para la recogida de residuos de aparatos eléctricos y electrónicos (RAEE), baterías y acumuladores. La gestión incorrecta de este tipo de residuos puede afectar al medio ambiente y a la salud humana debido a las sustancias potencialmente nocivas que suelen contener estos aparatos. Su cooperación en la correcta eliminación de este producto contribuirá al correcto aprovechamiento de los recursos naturales. Los usuarios tienen derecho a devolver pilas, acumuladores o baterías usados sin coste alguno. El precio de venta de pilas, acumuladores y baterías incluye el coste de la gestión medioambiental de su desecho, y no es necesario mostrar la cuantía de dicho coste en la información y la factura suministradas a los usuarios finales. Si desea más información sobre el reciclado de este producto, póngase en contacto con su municipio, el servicio o el organismo encargado de la gestión de residuos domésticos o visite www.canon-europe.com/weee, o www.canon-europe.com/battery.

Només per a la Unió Europea i a l'Espai Econòmic Europeu (Noruega, Islàndia i Liechtenstein)



Aquests símbols indiquen que aquest producte no s'ha de llençar amb les escombraries de la llar, d'acord amb la RAEE (2012/19/UE), la Directiva relativa a piles i acumuladors (2006/66/CE) i la legislació nacional que implementi aquestes directives. Si al costat d'aquest símbol hi apareix imprès un símbol químic, segons especifica la Directiva relativa a piles i acumuladors, significa que la bateria o l'acumulador conté un metall pesant (Hg = mercuri, Cd = cadmi, Pb = plom) en una concentració superior al límit aplicable especificat en la Directiva. Aquest producte s'hauria de lliurar en un dels punts de recollida designats, com per exemple, intercanviant un per un en comprar un producte similar o lliurant-lo en un lloc de recollida autoritzat per al reciclatge de residus d'aparells elèctrics i electrònics (RAEE) i piles i acumuladors. La manipulació inadequada d'aquest tipus de residus podria tenir un impacte negatiu en l'entorn i en la salut humana, a causa de les substàncies potencialment perilloses que normalment estan associades a l'RAEE. La vostra cooperació a l'hora de rebutjar correctament aquest producte contribuirà a la utilització efectiva dels recursos naturals. Els usuaris tenen dret a retornar les bateries o els

acumuladors usats sense cap càrrec. El preu de venda de les bateries i els acumuladors inclou el cost de la gestió ambiental dels residus i no es necessari mostrar l'import d'aquest cost en aquest fullet o en la factura que es lliuri a l'usuari final. Per a més informació sobre el reciclatge d'aquest producte, contacteu amb l'oficina municipal, les autoritats encarregades dels residus, el pla de residus homologat o el servei de recollida d'escombraries domèstiques de la vostra localitat o visiteu www.canon-europe.com/weee, o www.canon-europe.com/battery.

Solo per Unione Europea e SEE (Norvegia, Islanda e Liechtenstein)



Questi simboli indicano che il prodotto non può essere smaltito con i rifiuti domestici, ai sensi della Direttiva RAEE (2012/19/UE), della Direttiva sulle Batterie (2006/66/CE) e/o delle leggi nazionali che attuano tali Direttive. Se sotto il simbolo indicato sopra è riportato un simbolo chimico, in osservanza della Direttiva sulle batterie, tale simbolo indica la presenza di un metallo pesante (Hg = Mercurio, Cd = Cadmio, Pb = Piombo) nella batteria o nell'accumulatore con un livello di concentrazione superiore a una soglia applicabile specificata nella Direttiva sulle batterie. Il prodotto deve essere conferito a un punto di raccolta designato, ad esempio il rivenditore in caso di acquisto di un nuovo prodotto simile oppure un centro di raccolta autorizzato per il riciclaggio di rifiuti di apparecchiature elettriche ed elettroniche (RAEE) nonché di batterie e accumulatori. Un trattamento improprio di questo tipo di rifiuti può avere conseguenze negative sull'ambiente e sulla salute umana a causa delle sostanze potenzialmente nocive solitamente contenute in tali rifiuti. La collaborazione dell'utente per il corretto smaltimento di questo prodotto contribuirà a un utilizzo efficace delle risorse naturali ed eviterà di incorrere in sanzioni amministrative ai sensi dell'art. 255 e successivi del Decreto Legislativo n. 152/06. Per ulteriori informazioni sul riciclaggio di questo prodotto, contattare le autorità locali, l'ente responsabile della raccolta dei rifiuti, un rivenditore autorizzato o il servizio di raccolta dei rifiuti domestici, oppure visitare il sito www.canon-europe.com/weee, o www.canon-europe.com/battery.

Apenas para a União Europeia e AEE (Noruega, Islândia e Liechtenstein)



Estes símbolos indicam que este produto não deve ser eliminado juntamente com o seu lixo doméstico, segundo a Diretiva REEE de 2012/19/UE, a Diretiva de Baterias (2006/66/CE) e/ou a sua legislação nacional que transponha estas Diretivas. Se houver um símbolo químico impresso como mostrado abaixo, de acordo com a Diretiva de Baterias, isto indica que um metal pesado (Hg = Mercúrio, Cd = Cádmiu, Pb = Chumbo) está presente nesta pilha ou acumulador, numa concentração acima de um limite aplicável especificado na Diretiva. Este produto deve ser entregue num ponto de recolha designado, por exemplo num local autorizado de troca quando compra um equipamento novo idêntico, ou num local de recolha autorizado para reciclar equipamento elétrico e eletrónico (EEE) em fim de vida, bem como pilhas e baterias. O tratamento inadequado deste tipo de resíduos pode ter um impacto negativo no ambiente e na saúde humana, devido a substâncias potencialmente perigosas que estão associadas com

equipamentos do tipo EEE. A sua cooperação no tratamento correto deste produto irá contribuir para a utilização mais eficaz dos recursos naturais. Para obter mais informações acerca de como reciclar este produto, por favor contacte as suas autoridades locais responsáveis pela matéria, serviço de recolha aprovado para pilhas e baterias ou serviço de recolha de resíduos sólidos domésticos da sua municipalidade, ou visite www.canon-europe.com/weee, ou www.canon-europe.com/battery.

Gælder kun i Europæiske Union og EØS (Norge, Island og Liechtenstein)



Disse symboler betyder, at produktet ikke må bortskaffes sammen med dagrenovation i henhold til WEEE-direktivet (2012/19/EU), batteridirektivet (2006/66/EF) og/eller den lokale lovgivning, som disse direktiver er gennemført i. Hvis der i overensstemmelse med batteridirektivet er trykt et kemisk symbol under det symbol, der er vist ovenfor, betyder det, at batteriet eller akkumulatoren indeholder tungmetaller (Hg = kviksølv, Cd = cadmium, Pb = bly) i en koncentration, som ligger over de grænseværdier, der er beskrevet i batteridirektivet. Produktet skal afleveres på et godkendt indsamlingssted, f.eks. i overensstemmelse med en godkendt én-til-én-procedure, når du indkøber et nyt tilsvarende produkt, eller på et godkendt indsamlingssted for elektronikaffald samt for batterier og akkumulatore. Forkert håndtering af denne type affald kan medføre negative konsekvenser for miljøet og menneskers helbred på grund af de potentielt sundhedsskadelige stoffer, der generelt kan forefindes i elektrisk og elektronisk udstyr. Når du foretager korrekt bortskaffelse af produktet, bidrager du til effektiv brug af naturressourcerne. Kontakt din kommune, den lokale affaldsmyndighed, det lokale affaldsanlæg, eller besøg www.canon-europe.com/weee, eller www.canon-europe.com/battery for at få flere oplysninger om genbrug af dette produkt.

Μόνο για την Ευρωπαϊκή Ένωση και τον ΕΟΧ (Νορβηγία, Ισλανδία και Λιχτενστάιν)



Αυτά τα σύμβολα υποδεικνύουν ότι αυτό το προϊόν δεν πρέπει να απορρίπτεται μαζί με τα οικιακά απορρίμματα, σύμφωνα με την Οδηγία για τα Απόβλητα Ηλεκτρικού και Ηλεκτρονικού Εξοπλισμού (ΑΗΗΕ) (2012/19/ΕΕ), την Οδηγία για τις Ηλεκτρικές Στήλες (2006/66/ΕΚ) ή/και την εθνική νομοθεσία που εφαρμόζει τις Οδηγίες εκείνες. Εάν κάποιο χημικό σύμβολο είναι τυπωμένο κάτω από το σύμβολο που φαίνεται παραπάνω, σύμφωνα με την Οδηγία για τις Ηλεκτρικές Στήλες, υποδηλώνει ότι κάποιο βαρύ μέταλλο (Hg = Υδράργυρος, Cd = Κάδμιο, Pb = Μόλυβδος) υπάρχει στην μπαταρία ή τον συσσωρευτή σε συγκέντρωση μεγαλύτερη από το ισχύον επίπεδο που καθορίζεται στην Οδηγία για τις Ηλεκτρικές Στήλες. Αυτό το προϊόν πρέπει να παραδίδεται σε καθορισμένο σημείο συλλογής, π.χ. σε μια εξουσιοδοτημένη βάση ανταλλαγής όταν αγοράζετε ένα νέο παρόμοιο προϊόν ή σε μια εξουσιοδοτημένη θέση συλλογής για την ανακύκλωση των αποβλήτων ηλεκτρικού και ηλεκτρονικού εξοπλισμού (ΗΗΕ) και των ηλεκτρικών στηλών και συσσωρευτών. Ο ακατάλληλος χειρισμός αυτού του τύπου αποβλήτων μπορεί να έχει αρνητικό αντίκτυπο στο περιβάλλον και την υγεία του ανθρώπου, λόγω δυνητικά επικίνδυνων ουσιών που

γενικά συνδέονται με τον ΗΗΕ. Η συνεργασία σας για τη σωστή απόρριψη αυτού του προϊόντος θα συμβάλει στην αποτελεσματική χρήση των φυσικών πόρων. Για περισσότερες πληροφορίες σχετικά με ανακύκλωση αυτού του προϊόντος, επικοινωνήστε με το τοπικό γραφείο της πόλης σας, την υπηρεσία απορριμμάτων, το εγκεκριμένο σχήμα ή την υπηρεσία απόρριψης οικιακών αποβλήτων ή επισκεφθείτε τη διεύθυνση www.canon-europe.com/weee ή www.canon-europe.com/battery.

Gjelder kun den europeiske union og EØS (Norge, Island og Liechtenstein)



Disse symbolene indikerer at dette produktet ikke skal kastes sammen med husholdningsavfall, i henhold til WEEE-direktivet (2012/19/EU), batteridirektivet (2006/66/EF) og/eller nasjonal lov som har implementert disse direktivene. Hvis et kjemisk symbol vises under symbolet vist ovenfor, i samsvar med batteridirektivet, indikerer dette at et tungmetall (Hg = kvikksølv, Cd = kadmium, Pb = bly) finnes i batteriet eller akkumulatoren i en konsentrasjon over en gjeldende øvre grense som er spesifisert i batteridirektivet. Produktet må leveres til et dertil egnet innsamlingspunkt, det vil si på en autorisert en-til-en-basis når en kjøper et nytt lignende produkt, eller til et autorisert innsamlingssted for resirkulering av avfall fra elektrisk og elektronisk utstyr (EE-utstyr) og batterier og akkumulatører. Feil håndtering av denne typen avfall kan være miljø- og helseskadelig på grunn av potensielt skadelige stoffer som ofte brukes i EE-utstyr. Din innsats for korrekt avhending av produktet vil bidra til effektiv bruk av naturressurser. Du kan få mer informasjon om resirkulering av dette produktet ved å kontakte lokale myndigheter, avfallsadministrasjonen, et godkjent program eller husholdningens renovasjonsselskap, eller gå til www.canon-europe.com/weee, eller www.canon-europe.com/battery.

Vain Euroopan unionin sekä ETA:n (Norja, Islanti ja Liechtenstein) alueelle.



Nämä tunnukset osoittavat, että sähkö- ja elektroniikkalaiteromua koskeva direktiivi (SER-direktiivi, 2012/19/EU), paristoista ja akuista annettu direktiivi (2006/66/EY) sekä kansallinen lainsäädäntö kieltävät tuotteen hävittämisen talousjätteen mukana. Jos yllä olevan symbolin alapuolelle on paristodirektiivin mukaisesti painettu kemiallisen aineen tunnus, kyseinen paristo tai akku sisältää raskasmetalleja (Hg = elohopea, Cd = kadmium, Pb = lyijy) enemmän kuin paristodirektiivin salliman määrän. Tuote on vietävä asianmukaiseen keräyspisteeseen, esimerkiksi kodinkoneliikkeeseen uutta vastaavaa tuotetta ostettaessa tai viralliseen sähkö- ja elektroniikkalaiteromun tai paristojen ja akkujen keräyspisteeseen. Sähkö- ja elektroniikkalaiteromun virheellinen käsittely voi vahingoittaa ympäristöä ja ihmisten terveyttä, koska laitteet saattavat sisältää ympäristölle ja terveydelle haitallisia aineita. Tuotteen asianmukainen hävittäminen säästää myös luonnonvaroja. Jos haluat lisätietoja tämän tuotteen kierrätyksestä, ota yhteys kunnan jätehuoltoviranomaisiin tai käyttämäsi jätehuoltoyhtiöön tai käy osoitteessa www.canon-europe.com/weee, tai www.canon-europe.com/battery.

Endast för Europeiska unionen och EES (Norge, Island och Liechtenstein)



De här symbolerna visar att produkten inte får sorteras och slängas som hushållsavfall enligt WEEE-direktivet (2012/19/EU), batteridirektivet (2006/66/EG) och/eller nationell lagstiftning som implementerar dessa direktiv. Om en kemisk symbol förekommer under ovanstående symbol innebär detta enligt Batteridirektivet att en tungmetall (Hg = Kvicksilver, Cd = Kadmium, Pb = Bly) förekommer i batteriet eller ackumulatormed en koncentration som överstiger tillämplig gräns som anges i Batteridirektivet. Produkten ska lämnas in på en avsedd insamlingsplats, t.ex. på en återvinningsstation auktoriserad att hantera elektrisk och elektronisk utrustning (EE-utrustning) samt batterier och ackumulatörer eller hos handlare som är auktoriserade att byta in varor då nya, motsvarande köps (en mot en). Olämplig hantering av avfall av den här typen kan ha negativ inverkan på miljön och människors hälsa på grund av de potentiellt farliga ämnen som kan återfinnas i elektrisk och elektronisk utrustning. Din medverkan till en korrekt avfallshantering av produkten bidrar till effektiv användning av naturresurserna. Om du vill ha mer information om var du kan lämna in den här produkten, kontakta ditt lokala kommunkontor, berörd myndighet eller företag för avfallshantering eller se www.canon-europe.com/weee, eller www.canon-europe.com/battery.

Pouze Evropská unie a EHP (Norsko, Island a Lichtenštejnsko)



Tento symbol znamená, že podle směrnice OEEZ (2012/19/EU), směrnice o bateriích (2006/66/ES) a/ nebo podle vnitrostátních právních prováděcích předpisů k těmto směrnici nemá být tento výrobek likvidován s odpadem z domácností. Je-li v souladu s požadavky směrnice o bateriích vytištěna pod výše uvedeným symbolem chemická značka, udává, že tato baterie nebo akumulátor obsahuje těžké kovy (Hg = rtuť, Cd = kadmium, Pb = olovo) v koncentraci vyšší, než je příslušná hodnota předepsaná směrnici. Tento výrobek má být vrácen do určeného sběrného místa, např. v rámci autorizovaného systému odběru jednoho výrobku za jeden nově prodaný podobný výrobek, nebo do autorizovaného sběrného místa pro recyklaci odpadních elektrických a elektronických zařízení (OEEZ), baterií a akumulátorů. Nevhodné nakládání s tímto druhem odpadu by mohlo mít negativní dopad na životní prostředí a lidské zdraví, protože elektrická a elektronická zařízení zpravidla obsahují potenciálně nebezpečné látky. Vaše spolupráce na správné likvidaci tohoto výrobku napomůže efektivnímu využívání přírodních zdrojů. Chcete-li získat podrobné informace týkající se recyklace tohoto výrobku, obraťte se prosím na místní úřad, orgán pro nakládání s odpady, schválený systém nakládání s odpady či společnost zajišťující likvidaci domovního odpadu, nebo navštivte webové stránky www.canon-europe.com/weee nebo www.canon-europe.com/battery.

Csak az Európai Unió és az EGT (Norvégia, Izland és Liechtenstein) országaiban



Ezek a szimbólumok azt jelzik, hogy a termék hulladékkezelése a háztartási hulladéktól különválasztva, az elektromos és elektronikus berendezések hulladékairól (WEEE) szóló (2012/19/EU) irányelvnek és az elemekről és akkumulátorokról, valamint a hulladék elemekről és akkumulátorokról szóló (2006/66/EK) irányelvnek megfelelően és/vagy ezen irányelveknek megfelelő helyi előírások szerint történik.

Amennyiben a fent feltüntetett szimbólum alatt egy vegyjel is szerepel, az elemekről és akkumulátorokról szóló irányelvben foglaltak értelmében ez azt jelzi, hogy az elem vagy az akkumulátor az irányelvben meghatározott határértéknél nagyobb mennyiségben tartalmaz nehézfémeket (Hg = higany, Cd = kadmium, Pb = ólom). E terméket az arra kijelölt gyűjtőhelyre kell juttatni – pl. hasonló termék vásárlásakor a régi becserélésére vonatkozó hivatalos program keretében, vagy az elektromos és elektronikus berendezések (EEE) hulladékainak gyűjtésére, valamint a hulladék elemek és hulladék akkumulátorok gyűjtésére kijelölt hivatalos gyűjtőhelyre. Az ilyen jellegű hulladékok nem előírászerű kezelése az elektromos és elektronikus berendezésekhez (EEE) általánosan kapcsolható potenciálisan veszélyes anyagok révén hatással lehet a környezetre és az egészségre. E termék megfelelő leselejtezésével Ön is hozzájárul a természeti források hatékony használatához. A termék újrahasznosítását illetően informálódjon a helyi polgármesteri hivatalnál, a helyi közterület-fenntartó vállalatnál, a hivatalos hulladéklerakó telephelyen vagy a háztartási hulladék begyűjtését végző szolgáltatónál, illetve látogasson el a www.canon-europe.com/wEEE, vagy www.canon-europe.com/battery internetes oldalra.

Tylko dla krajów Unii Europejskiej oraz EOG (Norwegia, Islandia i Liechtenstein)



Te symbole oznaczają, że produkt nie należy wyrzucać razem z odpadami gospodarstwa domowego, zgodnie z dyrektywą WEEE w sprawie zużytego sprzętu elektrycznego i elektronicznego (2012/19/UE) lub dyrektywą w sprawie baterii (2006/66/WE) bądź przepisami krajowymi wdrażającymi te dyrektywy. Jeśli pod powyższym symbolem znajduje się symbol chemiczny, zgodnie z dyrektywą w sprawie baterii oznacza to, że bateria lub akumulator zawiera metal ciężki (Hg = rtęć, Cd = kadm, Pb = ołów) w stężeniu przekraczającym odpowiedni poziom określony w dyrektywie w sprawie baterii. Użytkownicy baterii i akumulatorów mają obowiązek korzystać z dostępnego programu zwrotu, recyklingu i utylizacji baterii oraz akumulatorów. Niewłaściwe postępowanie z tego typu odpadami może mieć wpływ na środowisko i zdrowie ludzi ze względu na substancje potencjalnie niebezpieczne, związane ze użytym sprzętem elektrycznym i elektronicznym. Państwa współpraca w zakresie właściwej utylizacji tego produktu przyczyni się do efektywnego wykorzystania zasobów naturalnych. W celu uzyskania informacji o sposobie recyklingu tego produktu prosimy o kontakt z właściwym urzędem miejskim lub zakładem gospodarki komunalnej bądź zapraszamy na stronę www.canon-europe.com/wEEE, lub www.canon-europe.com/battery.

Platí len pre štáty Európskej únie a EHP (Nórsko, Island a Lichtenštajnsko)



Tieto symboly označujú, že podľa Smernice o odpade z elektrických a elektronických zariadení (OEEZ) 2012/19/EÚ, Smernice o batériách (2006/66/ES) a podľa platnej legislatívy Slovenskej republiky sa tento produkt nesmie likvidovať spolu s komunálnym odpadom. Ak je chemická značka vytlačená pod vyššie uvedeným symbolom, znamená to, že táto batéria alebo akumulátor obsahuje ťažký kov (Hg = ortuť, Cd = kadmium, Pb = olovo) v koncentrácii vyššej, ako je príslušná povolená hodnota stanovená v Smernici o batériách. Produkt je potrebné odovzdať do určenej zberne, napr. prostredníctvom výmeny za kúpu nového podobného produktu, alebo na autorizované zberné miesto, ktoré spracúva odpad z elektrických a elektronických zariadení (EEZ), batérií a akumulátorov. Nesprávna manipulácia s takýmto typom odpadu môže mať negatívny vplyv na životné prostredie a ľudské zdravie, pretože elektrické a elektronické zariadenia obsahujú potenciálne nebezpečné látky. Spoluprácou na správnej likvidácii tohto produktu prispějete k účinnému využívaniu prírodných zdrojov. Ďalšie informácie o recyklácii tohto produktu získate od miestneho úradu, úradu životného prostredia, zo schváleného plánu OEEZ alebo od spoločnosti, ktorá zaisťuje likvidáciu komunálneho odpadu. Viac informácií nájdete aj na webovej stránke: www.canon-europe.com/weee, alebo www.canon-europe.com/battery.

Üksnes Euroopa Liit ja EMP (Norra, Island ja Liechtenstein)



Antud sümbolid viitavad sellele, et vastavalt elektri- ja elektroonikaseadmete jäätmeid käsitlevale direktiivile (2012/19/EL), patareisid ja akusid ning patarei- ja akujäätmeid käsitlevale direktiivile (2006/66/EÜ) ja/või nimetatud direktiive rakendavatele riiklikele õigusaktidele ei või seda toodet koos olmejäätmetega ära visata. Kui keemiline sümbol on trükitud eespool toodud sümboli alla, siis tähendab see, et antud patareis või akus leiduva raskemetalli (Hg = elavhõbe, Cd = kaadmium, Pb = plii) kontsentratsioonitase on kõrgem kui patareisid ja akusid ning patarei- ja akujäätmeid käsitlevas direktiivis sätestatud piirmäär. Antud tootest tekkinud jäätmed tuleb anda vastavasse kogumispunkti, nt müügipunkti, mis on volitatud üks ühe vastu vahetama, kui ostate uue sarnase toote, või vastavasse elektri- ja elektroonikaseadmete jäätmete ning patareide ja akude ümbertöötlemiseks mõeldud kogumispunkti. Antud liiki jäätmete vale käitlemine võib kahjustada keskkonda ja inimeste tervist elektri- ja elektroonikajäätmetes tavaliselt leiduvate potentsiaalselt ohtlike ainete tõttu. Antud tootest tekkinud jäätmete nõuetekohase kõrvaldamisega aitate kasutada loodusvarasid efektiivselt. Täiendava teabe saamiseks elektri- ja elektroonikaseadmetest tekkinud jäätmete ning patarei- ja akujäätmete tagastamise ja ümbertöötlemise kohta võtke ühendust kohaliku omavalitsusega, asjakohase valitsusasutusega, asjakohase tootjavastutusorganisatsiooniga või olmejäätmete käitlejaga. Lisateavet leitate ka Interneti-leheküljelt www.canon-europe.com/weee või www.canon-europe.com/battery.

Tikai Eiropas Savienībai un EEZ (Norvēģijai, Islandei un Lihtenšteinai)



Šie simboli norāda, ka atbilstoši ES Direktīvai (2012/19/ES) par elektrisko un elektronisko iekārtu atkritumiem (EEIA), Direktīvai (2006/66/EK) par baterijām un akumulatoriem, un akumulatoru atkritumiem, ar ko atceļ Direktīvu 91/157/EEK, un vietējiem tiesību aktiem šo izstrādājumu nedrīkst izmest kopā ar sadzīves atkritumiem. Ja zem iepriekš norādītā simbola ir uzdrukāts ķīmiskais simbols, saskaņā ar direktīvu par baterijām un akumulatoriem tas nozīmē, ka šīs baterijas vai akumulatori satur smagos metālus (Hg = dzīvsudrabs, Cd = kadmījs, Pb = svins) un to koncentrācijas līmenis pārsniedz direktīvā par baterijām un akumulatoriem minēto piemērojamo sliekšni. Šis izstrādājums ir jānodod piemērotā savākšanas vietā, piemēram, apstiprinātā veikalā, kur iegādājaties līdzīgu jaunu produktu un atstājat veco, vai apstiprinātā vietā izlietotu elektrisko un elektronisko iekārtu un bateriju un akumulatoru pārstrādei. Nepareiza šāda veida atkritumu apsaimniekošana var apdraudēt vidi un cilvēka veselību tādu iespējami bīstamu vielu dēļ, kas parasti ir elektriskajās un elektroniskajās iekārtās. Jūsu atbalsts pareizā šāda veida atkritumu apsaimniekošanā sekmēs efektīvu dabas resursu izmantošanu. Lai saņemtu pilnīgāku informāciju par šāda veida izstrādājumu nodošanu otrreizējai pārstrādei, sazinieties ar vietējo pašvaldību, atkritumu savākšanas atbildīgo dienestu, pilnvaroto organizāciju vai iestādi, kas veic sadzīves atkritumu apsaimniekošanu, vai apmeklējiet tīmekļa vietni www.canon-europe.com/weee, vai www.canon-europe.com/battery.

Tik Europos Sąjungai ir EEE (Norvegijai, Islandijai ir Lichtenšteinui)



Šie simbolie reiškia, kad šio gaminių negalima išmesti į buitines atliekas, kaip reikalaujama WEEE Direktyvoje (2012/19/ES) ir Baterijų direktyvoje (2006/66/EB) ir (ar) jūsų šalies nacionaliniuose įstatymuose, kuriais šios Direktyvos yra įgyvendinamos. Jeigu cheminio ženklo simbolis yra nurodytas žemiau šio ženklo, tai reiškia, kad vadovaujantis Baterijų direktyvą, baterijų ar akumuliatorių sudėtyje yra sunkiųjų metalų (Hg = gyvsidabris, Cd = kadmio, Pb = švino), kurių koncentracija viršija Baterijų direktyvoje nurodytas leistinas ribas. Šį gaminį reikia pristatyti į specialųjį surinkimo punktą, pavyzdžiui, mainais, kai jūs perkate naują panašų gaminį, arba į specialiąją surinkimo vietą, kurioje perdirbamos elektrinės ir elektroninės įrangos atliekos bei naudotos baterijos ir akumuliatoriai. Dėl netinkamo šio tipo atliekų tvarkymo gali nukentėti aplinka ir išskirti grėsmė žmogaus sveikatai dėl galimai kenksmingų medžiagų, iš esmės susijusių su elektrine ir elektronine įranga. Bendradarbiaudami ir teisingai utilizuodami šiuos gaminius, jūs padėsite efektyviai naudoti gamtinius išteklius. Daugiau informacijos apie gaminių perdirbimą jums gali suteikti vietinis biuras, atliekų tvarkymo bendrovė, sertifikuoti organai ar buitinių atliekų surinkimo įmonės. Taip pat siūloma apsilankyti interneto svetainėje www.canon-europe.com/weee, arba www.canon-europe.com/battery.

Samo za Evropsko unijo in EGP (Norveška, Islandija in Lihtenštajn)



Ti simboli pomenijo, da tega izdelka skladno z Direktivo OEE0 (2012/19/EU), Direktivo 2006/66/ES in/ali nacionalno zakonodajo, ki uvaja ti direktivi, ne smete odlagati z nesortiranimi gospodinjскими odpadki. Če je pod zgoraj prikazanim simbolom natisnjen kemijski simbol, to v skladu z Direktivo pomeni, da je v tej bateriji ali akumulatorju prisotna težka kovina (Hg = živo srebro, Cd = kadmij, Pb = svinec), in sicer v koncentraciji, ki je nad relevantno mejno vrednostjo, določeno v Direktivi. Ta izdelek je potrebno odnesti na izbrano zbirno mesto, t. j. pooblaščen trgovino, kjer ob nakupu novega (podobnega) izdelka vrnete starega, ali na pooblaščen zbirno mesto za ponovno uporabo odpadne električne in elektronske opreme (EEO) ter baterij in akumulatorjev. Neustrezno ravnanje s to vrsto odpadkov lahko negativno vpliva na okolje in človeško zdravje zaradi potencialno nevarnih snovi, ki so pogosto povezane z EEO. Vaše sodelovanje pri pravilnem odlaganju tega izdelka predstavlja pomemben prispevek k smotrni izrabi naravnih virov. Za več informacij o ponovni uporabi tega izdelka se obrnite na lokalni mestni urad, pristojno službo za odpadke, predstavnika pooblaščenega programa za obdelavo odpadkov ali na lokalno komunalno. Lahko pa tudi obiščete našo spletno stran www.canon-europe.com/weee, ali www.canon-europe.com/battery.

Само за Европейския съюз и ЕИП (Норвегия, Исландия и Лихтенщайн)



Тези символи показват, че този продукт не трябва да се изхвърля заедно с битовите отпадъци съгласно Директивата за ИУЕЕО (2012/19/ЕС), Директивата за батерии (2006/66/ЕО) и/или Вашето национално законодателство, прилагащо тези Директиви. Ако под показания горе символ е отпечатан символ за химически елемент, съгласно разпоредбите на Директивата за батерии, този втори символ означава наличието на тежък метал (Hg = живак, Cd = кадмий, Pb = олово) в батерията или акумулатора в концентрация над указаната граница за съответния елемент в Директивата. Този продукт трябва да бъде предаден в предназначен за целта пункт за събиране, например на база размяна, когато купувате нов подобен продукт, или в одобрен събирателен пункт за рециклиране на излязло от употреба електрическо и електронно оборудване (ИУЕЕО), батерии и акумулатори. Неправилното третиране на този тип отпадъци може да доведе до евентуални отрицателни последици за околната среда и човешкото здраве поради потенциално опасните вещества, които обикновено са свързани с ЕЕО. В същото време Вашето съдействие за правилното изхвърляне на този продукт ще допринесе за ефективното използване на природните ресурси. За повече информация относно това къде можете да предадете за рециклиране на този продукт, моля свържете се с Вашите местни власти, с органа, отговорен за отпадъците, с одобрената система за ИУЕЕО или с Вашата местна служба за битови отпадъци, или посетете www.canon-europe.com/weee, или www.canon-europe.com/battery.

Doar pentru Uniunea Europeană și EEA (Norvegia, Islanda și Liechtenstein)



Aceste simboluri indică faptul că acest produs nu trebuie aruncat împreună cu deșeurile menajere, în conformitate cu Directiva DEEE (2012/19/UE), Directiva referitoare la baterii (2006/66/CE) și/sau legile dvs. naționale ce implementează aceste Directive. Dacă un simbol chimic este imprimat sub simbolul de mai sus, în conformitate cu Directiva referitoare la baterii, acest simbol indică prezența în baterie sau acumulator a unui metal greu (Hg = Mercur, Cd = Cadmiu, Pb = Plumb) într-o concentrație mai mare decât pragul admis specificat în Directiva referitoare la baterii. Acest produs trebuie înmănat punctului de colectare adecvat, ex: printr-un schimb autorizat unu la unu atunci când cumpărați un produs nou similar sau la un loc de colectare autorizat pentru reciclarea reziduurilor de echipament electric și electronic (EEE) și baterii și acumulatori. Administrarea neadecvată a acestui tip de deșeuri, ar putea avea un impact asupra mediului și asupra sănătății umane datorită substanțelor cu potențial de risc care sunt în general asociate cu EEE. Cooperarea dvs. în direcția reciclării corecte a acestui produs va contribui la o utilizare eficientă a resurselor naturale. Pentru mai multe informații despre reciclarea acestui produs, vă rugăm să contactați biroul dvs. local, autoritățile responsabile cu deșeurile, schema aprobată sau serviciul dvs. responsabil cu deșeurile menajere sau vizitați-ne la www.canon-europe.com/weee, sau www.canon-europe.com/battery.

Samo za Europsku uniju i EEA (Norveška, Island i Lihtenštajn)



Oznaka pokazuje da se ovaj proizvod ne smije odlagati s komunalnim i ostalim vrstama otpada, u skladu s direktivom WEEE (2012/19/EC), Direktivom o baterijama (2006/66/EC) i Pravilnikom o gospodarenju otpadnim baterijama i akumulatorima te Pravilnikom o gospodarenju otpadnim električnim i elektroničkim uređajima i opremom. Ako je ispod prethodno prikazane oznake otisnut kemijski simbol, u skladu s Direktivom o baterijama, to znači da se u ovoj bateriji ili akumulatoru nalazi teški metal (Hg = živa, Cd = kadmij, Pb = olovo) i da je njegova koncentracija iznad razine propisane u Direktivi o baterijama. Ovaj bi proizvod trebalo predati ovlaštenom skupljaču EE otpada ili prodavatelju koji je dužan preuzeti otpadni proizvod po sistemu jedan za jedan, ukoliko isti odgovara vrsti te je obavljao primarne funkcije kao i isporučena EE oprema. Otpadne baterije i akumulatori predaju se ovlaštenom skupljaču otpadnih baterija ili akumulatora ili prodavatelju bez naknade i obveze kupnje za krajnjeg korisnika. Neodgovarajuće rukovanje ovom vrstom otpada može utjecati na okoliš i ljudsko zdravlje zbog potencijalno opasnih supstanci koje se najčešće nalaze na takvim mjestima. Vaša suradnja u pravilnom zbrinjavanju ovog proizvoda pridonijet će djelotvornom iskorištavanju prirodnih resursa. Dodatne informacije o recikliranju ovog proizvoda zatražite od svog lokalnog gradskog ureda, službe za zbrinjavanje otpada, odobrenog programa ili komunalne službe za uklanjanje otpada ili pak na stranicama www.canon-europe.com/weee ili www.canon-europe.com/battery.

Korisnici u Srbiji



Ovaj simbol označava da ovaj proizvod ne sme da se odlaže sa ostalim kućnim otpadom, u skladu sa WEEE Direktivom (2012/19/EU), Direktivom o baterijama (2006/66/EC) i nacionalnim zakonima. Ukoliko je ispod gore navedenog simbola odštampan hemijski simbol, u skladu sa Direktivom o baterijama, ovaj simbol označava da su u ovoj bateriji ili akumulatoru prisutni teški metali (Hg – živa, Cd – kadmijum, Pb - olovo) u koncentracijama koje premašuju prihvatljivi prag naveden u Direktivi o baterijama. Ovaj proizvod treba predati određenom centru za prikupljanje, npr. po principu „jedan-za-jedan“ kada kupujete sličan novi proizvod, ili ovlašćenom centru za prikupljanje za reciklažu istrošene električne i elektronske opreme (EEE), baterija i akumulatora. Nepravilno rukovanje ovom vrstom otpada može imati negativne posledice po životnu sredinu i ljudsko zdravlje usled potencijalno opasnih materijala koji se uglavnom vezuju za EEE. Vaša saradnja na ispravnom odlaganju ovog proizvoda će doprineti efikasnom korišćenju prirodnih resursa. Više informacija o tome kako možete da recikirate ovaj proizvod potražite od lokalnih gradskih vlasti, komunalne službe, odobrenog plana reciklaže ili servisa za odlaganje kućnog otpada, ili posetite stranicu www.canon-europe.com/weee, ili www.canon-europe.com/battery.

Quando si deve riparare, prestare o smaltire la stampante

Se sono stati inseriti dati personali, password e/o altre impostazioni di protezione sulla stampante, tali informazioni possono essere memorizzate nella stampante.

Quando si spedisce la stampante per la riparazione, si presta o si trasferisce la stampante a un'altra persona o si smaltisce la stampante, attenersi alla seguente procedura per eliminare tali informazioni e impedire a terzi di accedere a esse.

- **Impostazioni varie (Various settings) > Impostazioni periferica (Printer settings) > Ripristina impostazione (Reset settings) > Ripristina tutto (Reset all) > Sì (Yes)**

Restrizioni legali sulla stampa

La stampa o la modifica di copie stampate del seguente contenuto potrebbero essere perseguibili a norma di legge.

Questo elenco è solo a titolo esemplificativo. In caso di dubbi, rivolgersi a un consulente legale locale.

- Banconote
- Vaglia postali
- Certificati di deposito
- Francobolli (nuovi o annullati)
- Badge o documenti di identificazione
- Documenti militari o certificati provvisori
- Assegni o cambiali emessi da enti statali
- Patenti di guida e libretti di circolazione
- Traveller cheque
- Buoni pasto
- Passaporti
- Documenti di immigrazione
- Marche da bollo (nuove o annullate)
- Obbligazioni o certificati di debito
- Certificati azionari
- Opere protette da copyright senza il consenso del proprietario

Schermate in questo manuale

Per Windows:

Le schermate usate in questo manuale sono quelle che vengono visualizzate quando si usa il sistema operativo Windows 10.

Per macOS:

Le schermate usate in questo manuale sono quelle che vengono visualizzate quando si usa il sistema operativo macOS Mojave 10.14.

Flusso di lavoro di base per la stampa

- [Stampa di foto da un computer \(Windows\)](#)
- [Stampa di foto da un computer \(macOS\)](#)

Stampa di foto da un computer (Windows)

In questa sezione viene descritto come stampare le foto tramite un'applicazione software sul computer.

1. Aprire il supporto carta (A) dell'alimentatore superiore.
2. Aprire delicatamente il vassoio di uscita della carta (B).
3. Aprire l'estensione del vassoio di uscita (C), quindi estrarre il supporto di uscita della carta (D).

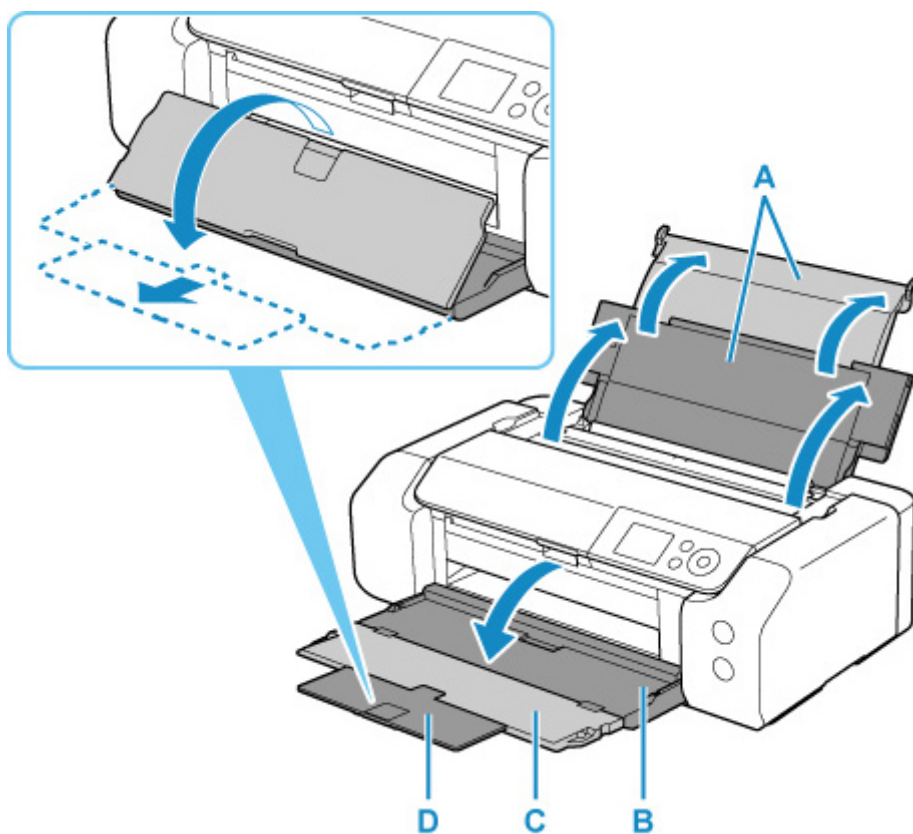

4. Aprire il coperchio dell'alimentatore manuale (E).

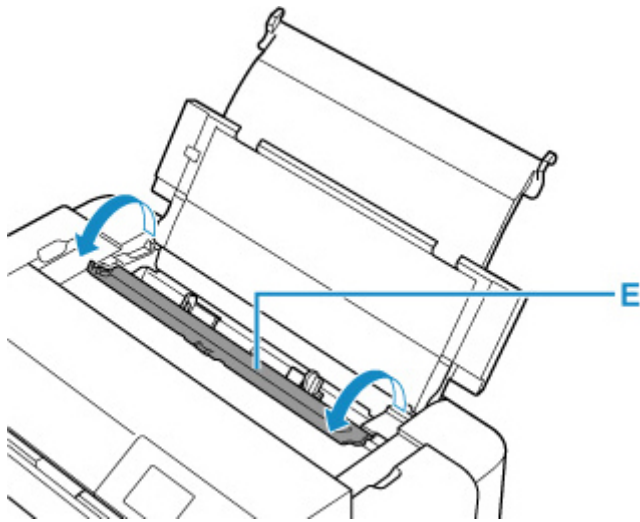

5. Far scorrere le guide della carta (F) verso destra per aprire entrambe le guide della carta e caricare i fogli al centro dell'alimentatore superiore CON IL LATO DI STAMPA RIVOLTO VERSO DI SÉ.
6. Far scorrere le guide della carta (F) verso destra per allineare entrambe le guide della carta con entrambi i lati della risma di carta.

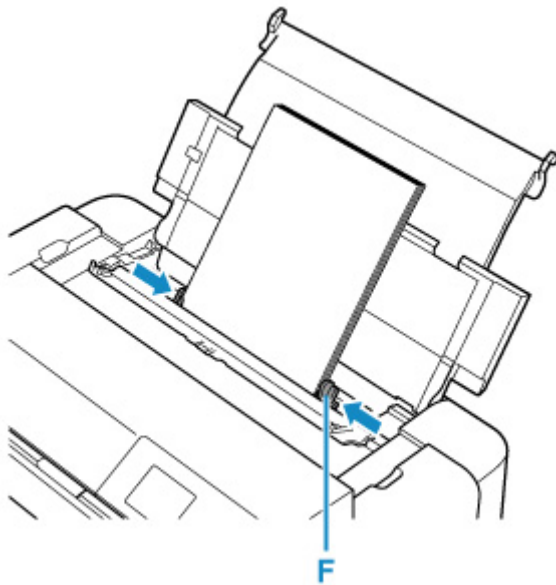

7. Chiudere delicatamente il coperchio dell'alimentatore manuale.

La schermata di registrazione delle informazioni sulla carta per l'alimentatore superiore viene visualizzata sul display LCD.

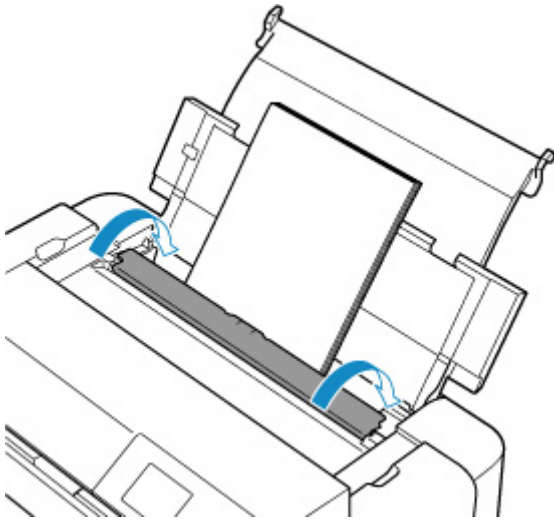

8. Selezionare il formato e il tipo di carta caricato nell'alimentatore superiore in **For. pag. (Page size)** e **Tipo (Type)**, selezionare **Registra (Register)**, quindi premere il pulsante **OK**.

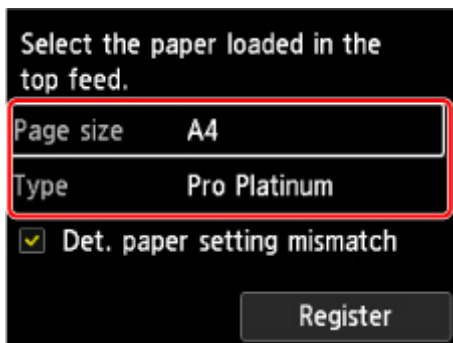

9. Selezionare **Stampa (Print)** dal menu dell'applicazione software.

In generale, scegliere **Stamp (Print)** dal menu **File** per aprire la finestra di dialogo **Stamp (Print)**.

10. Selezionare il nome del modello della stampante in uso e fare clic su **Preferenze (Preferences)** o **Proprietà (Properties)**.

Viene visualizzata la finestra delle impostazioni del driver della stampante.

»»» Nota

- A seconda dell'applicazione software in uso, i nomi dei comandi e dei menu possono essere diversi e possono essere necessarie più operazioni. Per ulteriori dettagli, consultare il manuale dell'utente dell'applicazione software.

11. Selezionare un profilo utilizzato frequentemente.

In **Impostazioni comuni (Commonly Used Settings)** della scheda **Impostazione rapida (Quick Setup)**, selezionare un profilo di stampa adatto alle proprie esigenze.

Quando si seleziona un profilo di stampa, i valori delle impostazioni **Funzioni aggiuntive (Additional Features)**, **Tipo di supporto (Media Type)** e **Formato carta della stampante (Printer Paper Size)** vengono modificati automaticamente con i valori predefiniti.

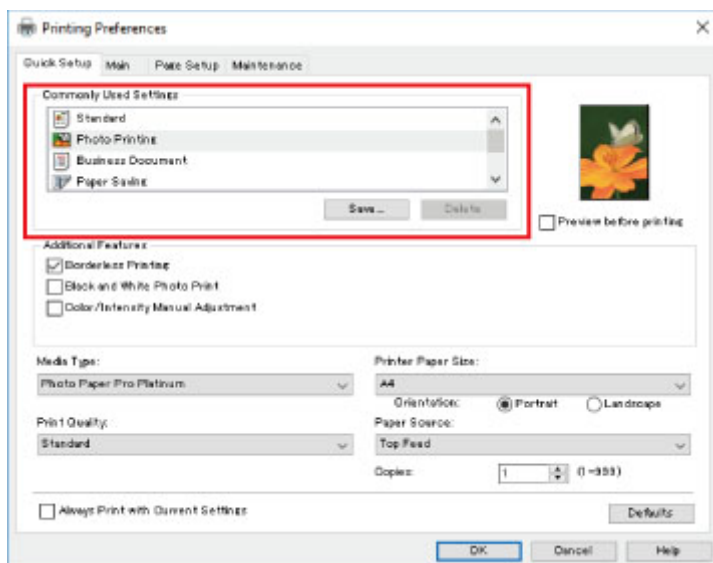

12. Selezionare l'alimentazione carta.

Selezionare **Alimentatore superiore (Top Feed)** in **Alimentazione carta (Paper Source)**.

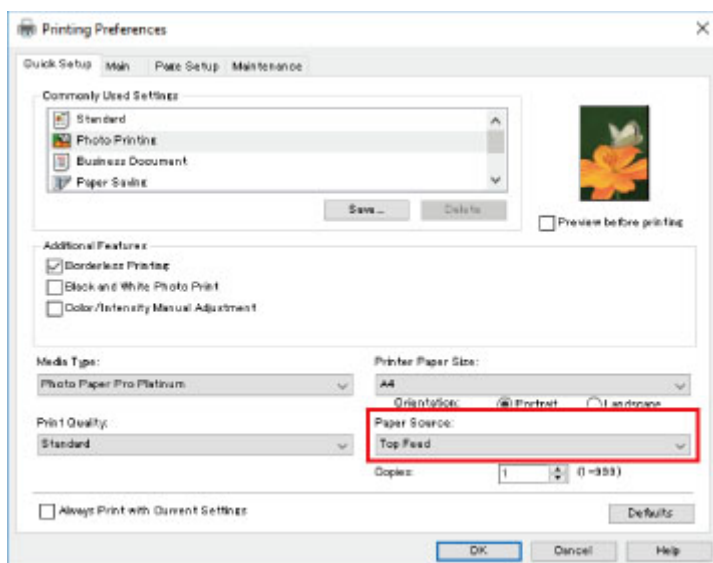

13. Una volta completata la procedura di impostazione, fare clic su **OK** ed eseguire la stampa.

►►► Nota

- La finestra di impostazione del driver della stampante consente di specificare diverse impostazioni di stampa.
 - [Stampa dalle applicazioni software in uso \(Driver della stampante Windows\)](#)
- Per la stampa su carta lunga (lunghezza massima di 990,6 mm/39,00"), assicurarsi che rimanga una quantità di inchiostro sufficiente.

Stampa di foto da un computer (macOS)

In questa sezione viene descritto come stampare le foto tramite un'applicazione software sul computer.

1. Aprire il supporto carta (A) dell'alimentatore superiore.
2. Aprire delicatamente il vassoio di uscita della carta (B).
3. Aprire l'estensione del vassoio di uscita (C), quindi estrarre il supporto di uscita della carta (D).

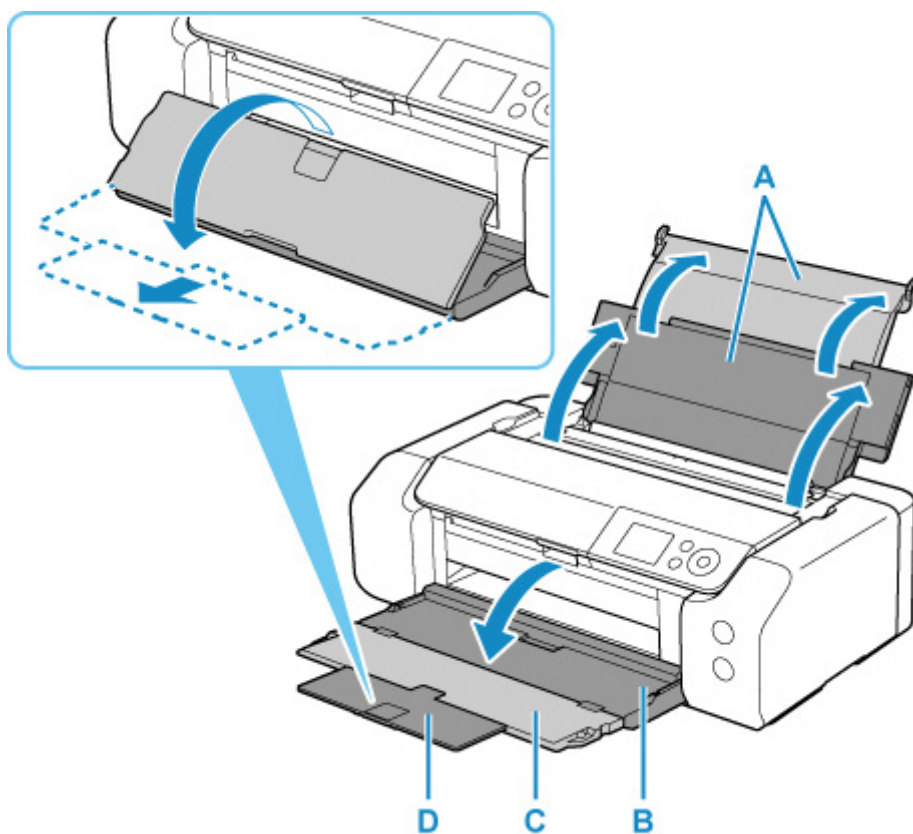

4. Aprire il coperchio dell'alimentatore manuale (E).

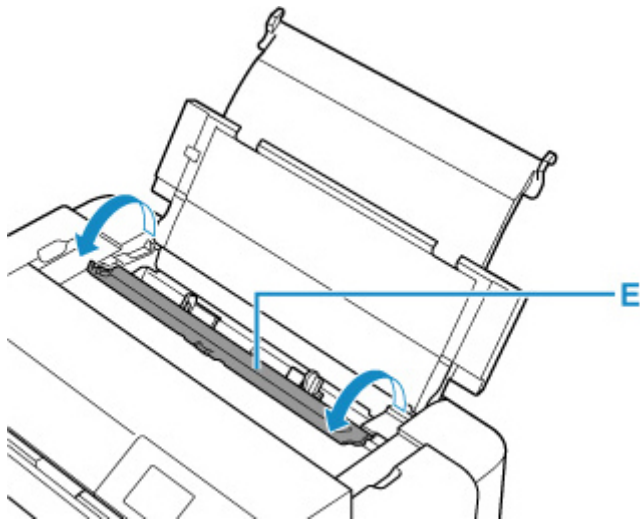

5. Far scorrere le guide della carta (F) verso destra per aprire entrambe le guide della carta e caricare i fogli al centro dell'alimentatore superiore CON IL LATO DI STAMPA RIVOLTO VERSO DI SÉ.
6. Far scorrere le guide della carta (F) verso destra per allineare entrambe le guide della carta con entrambi i lati della risma di carta.

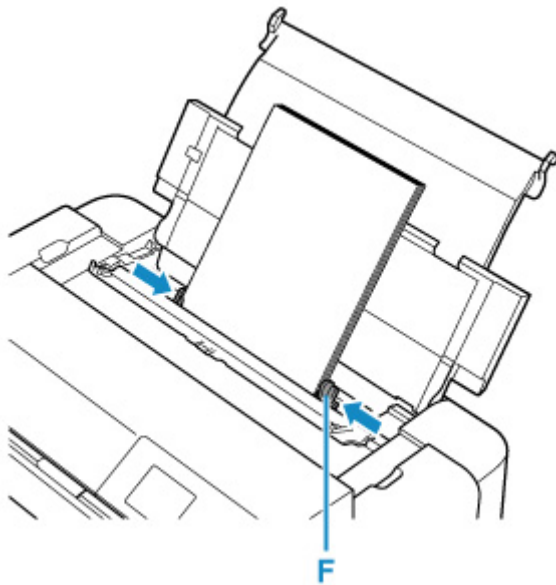

7. Chiudere delicatamente il coperchio dell'alimentatore manuale.

La schermata di registrazione delle informazioni sulla carta per l'alimentatore superiore viene visualizzata sul display LCD.

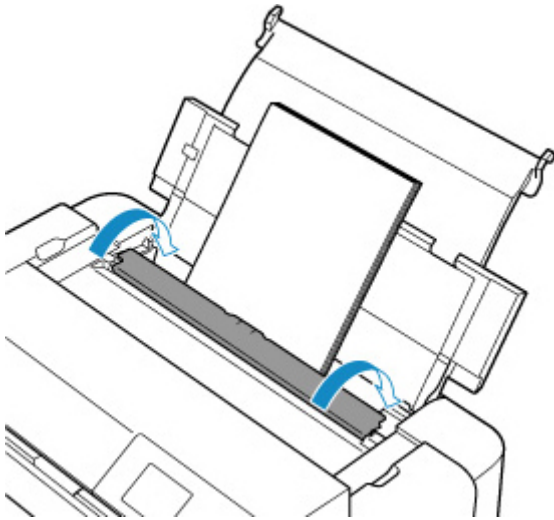

8. Selezionare il formato e il tipo di carta caricato nell'alimentatore superiore in **For. pag.** (**Page size**) e **Tipo (Type)**, selezionare **Registra (Register)**, quindi premere il pulsante **OK**.

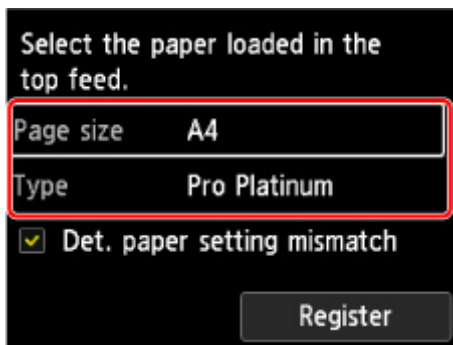

9. Selezionare Stampa (Print) dal menu dell'applicazione software.

In generale, scegliere **Stampa... (Print...)** dal menu **File** per aprire la finestra di dialogo Stampa.

►►► **Nota**

- Per informazioni dettagliate sulle operazioni dell'applicazione software in uso, consultare il relativo manuale utente.

10. Selezionare il modello dall'elenco **Stampante (Printer)**.

Per passare alla visualizzazione dettagliata della finestra di dialogo di impostazione, fare clic su **Mostra dettagli (Show Details)**.



11. Selezionare il formato carta.

Per **Dimensioni (Paper Size)**, selezionare il formato carta da utilizzare.

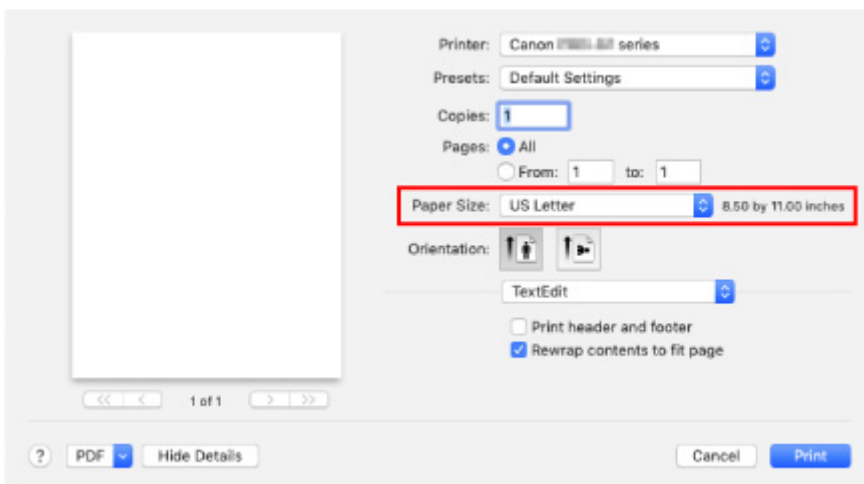

12. Selezionare **Qualità/Tipo di carta (Quality & Media)** dal menu a comparsa.

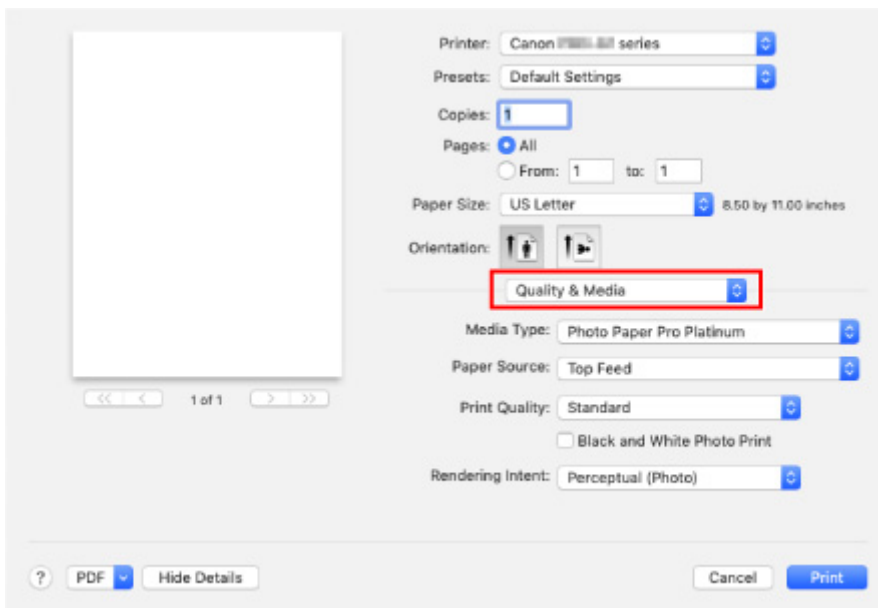

13. Selezionare il tipo di supporto.

Per **Tipo di supporto (Media Type)**, selezionare lo stesso tipo di carta caricato nella stampante.

14. Selezionare l'alimentazione carta.

Selezionare **Alimentatore superiore (Top Feed)** in **Alimentazione carta (Paper Source)**.

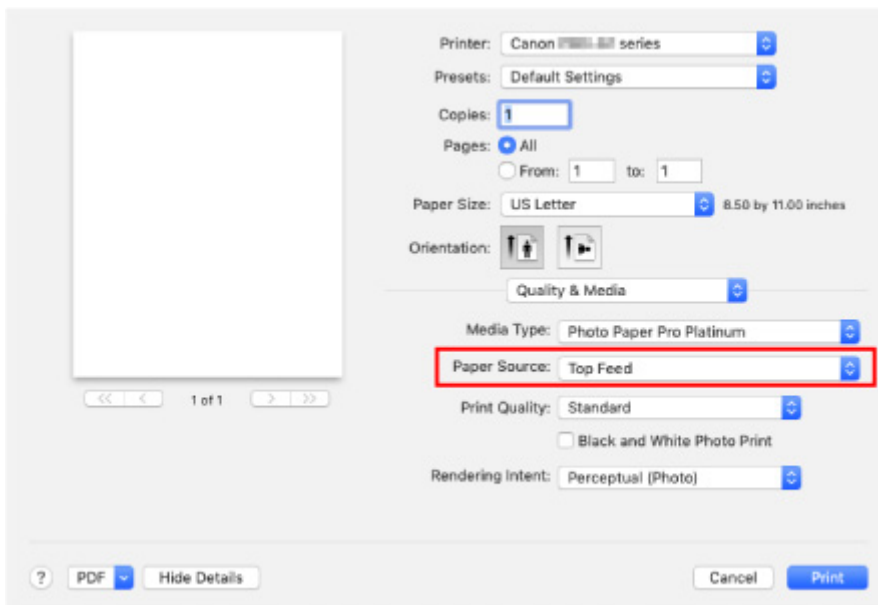

15. Una volta completata la procedura di impostazione, fare clic su **Stampa (Print) ed eseguire la stampa.**

»»» Nota

- La finestra di dialogo Stampa del driver della stampante consente di specificare diverse impostazioni di stampa.

■ Stampa dalle applicazioni software in uso (Driver della stampante macOS)

- Per la stampa su carta lunga (lunghezza massima di 990,6 mm/39,00"), assicurarsi che rimanga una quantità di inchiostro sufficiente.

Opzioni di stampa migliorate

► Stampa dal computer

- Stampa dalle applicazioni software in uso (Driver della stampante Windows)
 - Impostazione della stampa di base **Fondamenti**
 - Impostazioni carta nel driver della stampante e nella stampante (Tipo di supporto)
 - Impostazioni carta nel driver della stampante e nella stampante (Formato carta)
 - Vari metodi di stampa
 - Impostazione di Formato pagina e Orientamento
 - Impostazione del numero di copie e dell'ordine di stampa
 - Esecuzione della stampa senza bordo
 - Stampa in scala
 - Stampa del layout di pagina
 - Stampa finestre affiancate/poster
 - Stampa fronte/retro
 - Impostazione della stampa delle buste
 - Stampa su cartoline
 - Impostazione delle dimensioni della carta (Formato Personalizzato)
 - Impostazione del margine di pinzatura
 - Stampa adattata alla pagina
 - Stampa di opuscoli
 - Stampa timbro/sfondo
 - Registrazione di un timbro
 - Registrazione dei dati immagine da utilizzare come sfondo
 - Modifica dell'alimentazione della carta in base alle esigenze
 - Visualizzazione dei risultati di stampa prima della stampa
 - Modifica della qualità di stampa e correzione dei dati immagine
 - Impostazione del livello di Qualità di stampa (Personalizzata)
 - Stampa in bianco e nero di un documento a colori
 - Specifica della correzione colore
 - Stampa fotografica ottimale dei dati immagine
 - Regolazione dei colori con il driver della stampante
 - Stampa con i profili ICC

- Interpretazione del profilo ICC
 - Regolazione della tonalità
 - Regolazione del bilanciamento del colore
 - Regolazione della luminosità
 - Regolazione del contrasto
- Stampa dalle applicazioni software in uso (Driver della stampante macOS)
 - Impostazione della stampa di base **Fondamenti**
 - Impostazioni carta nel driver della stampante e nella stampante (Tipo di supporto)
 - Impostazioni carta nel driver della stampante e nella stampante (Formato carta)
 - Vari metodi di stampa
 - Impostazione del numero di copie e dell'ordine di stampa
 - Esecuzione della stampa senza bordo
 - Stampa in scala
 - Stampa del layout di pagina
 - Impostazione della stampa delle buste
 - Stampa su cartoline
 - Impostazione delle dimensioni della carta (Formato Personalizzato)
 - Impostazione del margine di pinzatura
 - Adattamento della stampa alle dimensioni della carta
 - Modifica dell'alimentazione della carta in base alle esigenze
 - Modifica della qualità di stampa e correzione dei dati immagine
 - Impostazione del livello di Qualità di stampa (Personalizzata)
 - Stampa in bianco e nero di un documento a colori
 - Specifica della correzione colore
 - Stampa fotografica ottimale dei dati immagine
 - Regolazione dei colori con il driver della stampante
 - Stampa con i profili ICC (specificando un profilo ICC dall'applicazione software)
 - Stampa con i profili ICC (specificando un profilo ICC dal driver della stampante)
 - Interpretazione del profilo ICC
 - Regolazione della tonalità
 - Regolazione del bilanciamento del colore
 - Regolazione della luminosità
 - Regolazione del contrasto

- ▶ **Stampa con AirPrint**
- ▶ **Stampa da smartphone o tablet**
 - **Stampa da iPhone/iPad/iPod touch (iOS)**
 - Stampa da un dispositivo iOS (AirPrint)
 - Utilizzo di PIXMA/MAXIFY Cloud Link
 - **Stampa da smartphone/tablet (Android)**
 - Utilizzo di PIXMA/MAXIFY Cloud Link
 - Stampa con Mopria Print Service
 - Stampa con Canon Print Service
 - **Connessione tramite wireless diretto**
- ▶ **Stampa mediante il pannello dei comandi**
 - Stampa di modelli come carta con linee o per grafici
- ▶ **Stampa da una fotocamera digitale**
 - Stampa di fotografie direttamente da una periferica compatibile con PictBridge (Wi-Fi)
 - Impostazioni di stampa PictBridge (Wi-Fi)

Stampa dal computer

- **Stampa dalle applicazioni software in uso (Driver della stampante Windows)**
- **Stampa dalle applicazioni software in uso (Driver della stampante macOS)**

Stampa dalle applicazioni software in uso (driver della stampante Windows)

- **Impostazione della stampa di base** 📄 Di base
- **Vari metodi di stampa**
- **Modifica della qualità di stampa e correzione dei dati immagine**

Impostazione della stampa di base

In questa sezione vengono descritte le impostazioni nella [scheda Impostazione rapida](#) per la stampa di base.

1. [Verificare che la stampante sia accesa](#)
2. [Caricare la carta](#) nella stampante
3. Aprire la [schermata di impostazione del driver della stampante](#)
4. Selezionare le impostazioni utilizzate di frequente

Nella scheda **Impostazione rapida (Quick Setup)**, utilizzare **Impostazioni comuni (Commonly Used Settings)** per selezionare dalle impostazioni di stampa predefinite.

Quando si seleziona un'impostazione di stampa, le impostazioni per **Funzioni aggiuntive (Additional Features)**, **Tipo di supporto (Media Type)** e **Formato carta della stampante (Printer Paper Size)** passano automaticamente ai valori predefiniti.

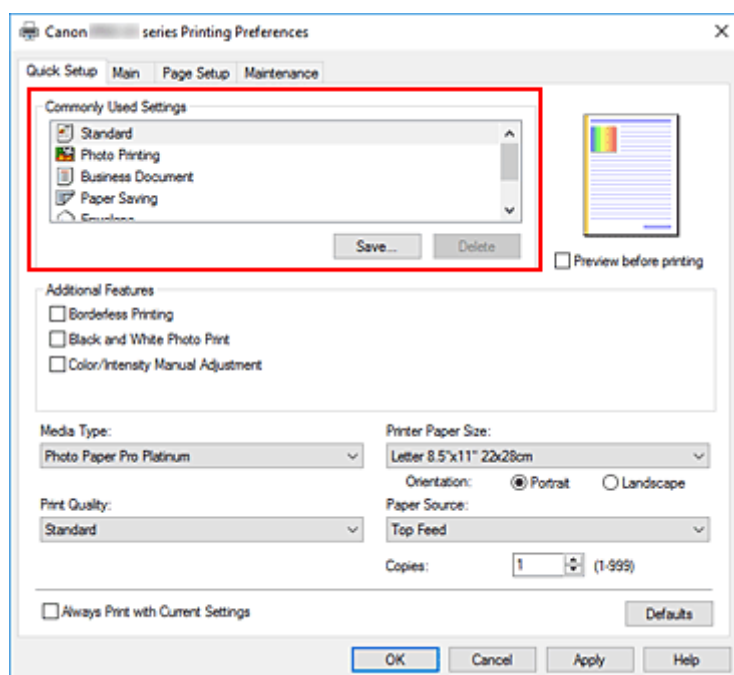

5. Selezionare la qualità di stampa

Per **Qualità di stampa (Print Quality)**, selezionare **Alto (High)**, **Standard** o **Veloce (Fast)**.

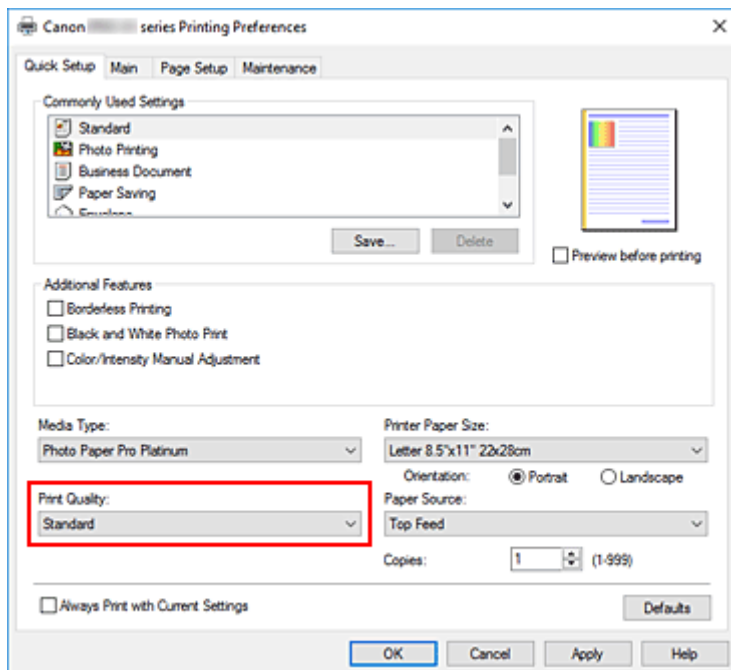

»»» Importante

- Le selezioni relative alla qualità di stampa variano in base all'impostazione di stampa selezionata.

6. Selezionare l'alimentazione della carta

Selezionare **Alimentatore manuale (Manual Feed)** o **Alimentatore superiore (Top Feed)** in base alle proprie esigenze di **Alimentazione carta (Paper Source)**.

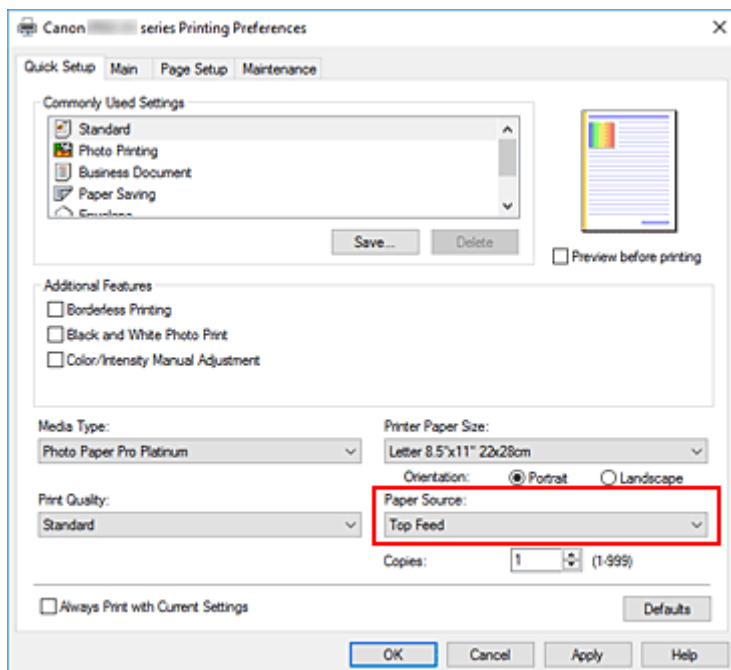

»»» Importante

- Le impostazioni di alimentazione carta selezionabili possono variare in base al formato e al tipo di carta.

7. Fare clic su **OK**

La stampante stamperà utilizzando queste impostazioni.

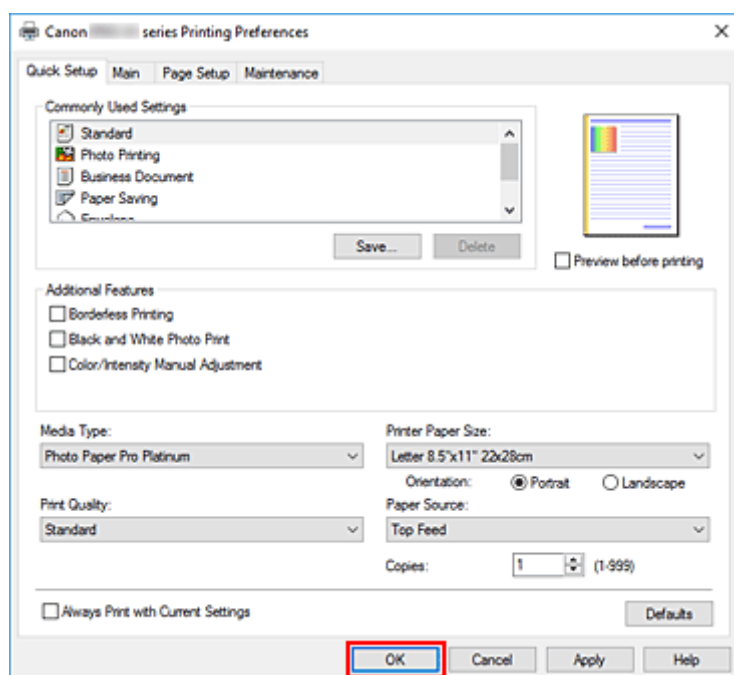

►►► Importante

- Se si esegue la stampa di grande formato, assicurarsi che il serbatoio d'inchiostro sia pieno.
- Se si seleziona la casella di controllo **Stampa sempre con impostazioni correnti (Always Print with Current Settings)** vengono salvate tutte le impostazioni specificate nelle schede **Impostazione rapida (Quick Setup)**, **Principale (Main)** e **Imposta pagina (Page Setup)** e sarà possibile utilizzare le stesse impostazioni a partire dall'operazione di stampa successiva.
- Per [registrare le impostazioni correnti](#) come nuove impostazioni predefinite, fare clic su **Salva... (Save...)** in **Impostazioni comuni (Commonly Used Settings)**.
- Per stampare utilizzando il vassoio di alimentazione manuale, attenersi alle istruzioni visualizzate sullo schermo.

►►► Nota

- Se le impostazioni della carta nel driver della stampante differiscono dalle informazioni della carta, è possibile che venga visualizzato un errore. Per istruzioni su come operare in caso di errore, vedere ["Registra informazioni carta."](#)
Per informazioni dettagliate sulle informazioni della carta da registrare nella stampante, vedere quanto segue:
 - [Impostazioni carta nel driver della stampante e nella stampante \(Tipo di supporto\)](#)
 - [Impostazioni carta nel driver della stampante e nella stampante \(Formato carta\)](#)
- Quando si imposta **Tipo di supporto (Media Type)** su **Carta Fotografica Opaca (Matte Photo Paper)**, **Artistica ruvida di qual. super. (Premium Fine Art Rough)** o **Carta fot. Pro Premium Matte A (Photo Paper Pro Premium Matte A)** nel driver della stampante, è consigliabile impostare **Formato carta della stampante (Printer Paper Size)** su **10x15cm 4"x6" (4"x6" 10x15cm)**, **L 89x127mm** o **"XXX (Margine 25)"** nel driver della stampante.
Quando si seleziona un formato carta diverso da "XXX (Margine 25)", è possibile che venga visualizzato un messaggio di errore.

Selezionare uno dei formati di pagina nella finestra di dialogo visualizzata oppure passare alla scheda **Imposta pagina (Page Setup)**, visualizzare la finestra di dialogo **Opzioni di stampa (Print Options)** e modificare l'impostazione [Annulla regola del margine di sicurezza per formato carta \(Cancel the safety margin regulation for paper size\)](#).

Impostazioni carta nel driver della stampante e nella stampante (Tipo di supporto)

Quando si utilizza la stampante, selezionando un [formato carta](#) corrispondente al tipo di stampa desiderato si otterranno i migliori risultati di stampa.

A seconda del tipo di supporto utilizzato, specificare le impostazioni del tipo di supporto sul pannello dei comandi o nel driver della stampante come illustrato di seguito.

Carte originali Canon (stampa di documenti)

Nome del supporto <n. modello>	Tipo di supporto (Media Type) nel driver della stampante	Informazioni sulla carta registrate nella stampante
Canon Red Label Superior <WOP111>	Carta comune (Plain Paper)	Carta com. (Plain paper)
Canon Océ Office Colour Paper <SAT213>	Carta comune (Plain Paper)	Carta com. (Plain paper)
Carta per alta risoluzione <HR-101N>	Carta per alta risoluzione (High Resolution Paper)	Carta alta risol. (High-Res Paper)

Carta originale Canon (stampa di foto)

Nome del supporto <n. modello>	Tipo di supporto (Media Type) nel driver della stampante	Informazioni sulla carta registrate nella stampante
Carta Fotografica Lucida II <PP-201/PP-208/PP-301>	Carta Fotografica Lucida II A (Photo Paper Plus Glossy II A)	Lucida II A (Plus Glossy II A)
Carta fotografica Pro Platinum <PT-101>	Professionale Platinum (Photo Paper Pro Platinum)	Pro Platinum
Professionale Luster <LU-101>	Professionale Luster (Photo Paper Pro Luster)	Profession. Luster (Pro Luster)
Carta Fotografica Semi-Lucida <SG-201>	Carta Fotografica Semi-Lucida (Photo Paper Plus Semi-gloss)	Semi-Lucida (Plus Semi-gloss)
Carta Fotografica Opaca <MP-101>	Carta Fotografica Opaca (Matte Photo Paper)	Opaca (Matte)
Artistica ruvida di qual. super. <FA-RG1>	Artistica ruvida di qual. super. (Premium Fine Art Rough)	Artistica ruvida (Fine Art Rough)
Carta fotografica lucida "Uso giornaliero" <GP-501>	Carta Fotografica Lucida A (Glossy Photo Paper A)	Lucida A (Glossy A)
Carta Fotografica <GP-701>	Carta Fotografica Lucida A (Glossy Photo Paper A)	Lucida A (Glossy A)

Carta fotografica Pro Premium Matte <PM-101>	Carta fot. Pro Premium Matte A (Photo Paper Pro Premium Matte A)	ProPremiumMatteA
--	---	-------------------------

Carta originale Canon (prodotto originale)

Nome del supporto <n. modello>	Tipo di supporto (Media Type) nel driver della stampante	Informazioni sulla carta registrate nella stampante
Light Fabric Iron-on Transfers <LF-101>	Termotrasfer. in stoffa chiara (Light Fabric Iron-on Transfers)	Termotr. st. chiara (LF Iron Transfers)
Dark Fabric Iron-on Transfers <DF-101>	Termotrasfer. in stoffa scura (Dark Fabric Iron-on Transfers)	Termotr. st. scura (DF Iron Transfers)

Carta disponibile in commercio

Quando non si utilizza carta originale Canon, è possibile continuare a stampare senza problemi con le impostazioni correnti configurate sul pannello dei comandi della stampante e nel driver della stampante.

Nome del supporto	Tipo di supporto (Media Type) nel driver della stampante	Informazioni sulla carta registrate nella stampante
Carta comune (inclusa la carta riciclata)	Carta comune (Plain Paper)	Carta com. (Plain paper)
Carta fotografica (da circa 0,1 mm a meno di 0,3 mm)	Carta fotografica leggera (Lightweight Photo Paper) *1	Carta fotogr. leg. (Light Photo Paper)
Carta fotografica (da circa 0,3 mm a meno di 0,6 mm)	Carta fotografica pesante (Heavyweight Photo Paper) *1	Carta fotogr. pes. (Heavy Photo Paper)
Carta fine-art (da circa 0,1 mm a meno di 0,3 mm)	Carta pesante Fine Art (Heavyweight Fine Art Paper) *1	Carta pesante Art (Heavy Art Paper)
Carta fine-art (da circa 0,3 mm a meno di 0,6 mm)	Carta molto pesante Fine Art (Extra Heavyweight Fine Art Paper) *1	Carta molto p. Art (EX Hvy Art Paper)
Tessuto con aspetto di canvas	Canvas *1	Canvas
Japanese Paper Washi	Carta giapponese Washi (Japanese Paper Washi) *1	Carta giapponese (Japanese Paper)
Buste	Busta (Envelope)	Busta (Envelope)
Trasferibili T-Shirt	Trasferibili T-Shirt (T-Shirt Transfers)	Trasferibili T-Shirt (T-Shirt Transfers)
Biglietti di auguri	Cart. di auguri a getto d'inch. (Inkjet Greeting Card)	Cart.aug. get.inch. (IJ Greeting Card)
Carta di album di ritagli	Carta di album di ritagli (Card Stock)	Carta di album di ritagli (Card stock)

*1 Per migliorare la qualità di stampa e l'alimentazione della carta quando si utilizza carta non originale Canon, creare una carta personalizzata utilizzando Media Configuration Tool e aggiungerla alla stampante.

Questi tipi di supporto possono essere utilizzati come standard di carta personalizzati.

»» Nota

- Se si è aggiunto un nuovo tipo di supporto utilizzando il Media Configuration Tool, aprire la schermata delle impostazioni del driver della stampante e nella scheda **Manutenzione (Maintenance)** selezionare **Aggiorna informazioni sul supporto (Update Media Information)** ed eseguire un aggiornamento delle informazioni sui supporti nel driver.

Quando si stampa su un tipo di supporto appena aggiunto, modificare sia le impostazioni del supporto nel driver della stampante che le informazioni sul supporto registrate sulla stampante in modo che corrispondano al nuovo supporto.

- Quando si imposta **Tipo di supporto (Media Type)** su **Carta Fotografica Opaca (Matte Photo Paper)**, **Artistica ruvida di qual. super. (Premium Fine Art Rough)** o **Carta fot. Pro Premium Matte A (Photo Paper Pro Premium Matte A)** nel driver della stampante, è consigliabile impostare **Formato pagina (Page Size)** su **10x15cm 4"x6" (4"x6" 10x15cm)**, **L 89x127mm** o **"XXX (Margine 25)"** nel driver della stampante.

Per informazioni sulla gamma delle aree stampabili, consultare "[Area di stampa](#)".

Impostazioni carta nel driver della stampante e nella stampante (Formato carta)

Quando si utilizza la stampante, selezionando un formato carta corrispondente al tipo di stampa desiderato si otterranno i migliori risultati di stampa.

In questa stampante è possibile utilizzare i formati carta riportati di seguito.

Formato carta della stampante (Printer Paper Size) nel driver della stampante	Informazioni sulla carta registrate nella stampante
Letter 22x28cm 8.5"x11" (Letter 8.5"x11" 22x28cm)	Letter
Legal 22x36cm 8.5"x14" (Legal 8.5"x14" 22x36cm)	Legal
279.4x431.8mm 11"x17" (11"x17" 279.4x431.8mm)	28x43cm(11"x17") (11"x17"(28x43cm))
A5	A5
A4	A4
A3	A3
A3+ 33x48cm 13"x19" (A3+ 13"x19" 33x48cm)	A3+
B5	B5
B4	B4
10x15cm 4"x6" (4"x6" 10x15cm)	KG/10x15cm(4x6) (KG/4"x6"(10x15))
13x18cm 5"x7" (5"x7" 13x18cm)	2L/13x18cm(5x7) (2L/5"x7"(13x18))
18x25cm 7"x10" (7"x10" 18x25cm)	18x25cm(7"x10") (7"x10"(18x25cm))
20x25cm 8"x10" (8"x10" 20x25cm)	20x25cm(8"x10") (8"x10"(20x25cm))
25x30cm 10"x12" (10"x12" 25x30cm)	25x30cm(10"x12") (10"x12"(25x30cm))
210x594mm	210x594mm
L 89x127mm	L(89x127mm)
2L 127x178mm	2L/13x18cm(5x7) (2L/5"x7"(13x18))
Quadrato 13x13cm 5"x5" (Square 5"x5" 13x13cm)	Quadrato 13cm (Square 5")
Quadrato 30x30cm 12"x12" (Square 12"x12" 30x30cm)	30x30cm(12"x12") (12"x12"(30x30cm))
Letter (Margine 25) (Letter (Margin 25))	Letter
11x17 (Margine 25) (11"x17" (Margin 25))	28x43cm(11"x17") (11"x17"(28x43cm))
A4 (Margine 25) (A4 (Margin 25))	A4
A3 (Margine 25) (A3 (Margin 25))	A3

A3+ (Margine 25) (A3+ (Margin 25))	A3+
210x594mm (Margine 25) (210x594mm (Margin 25))	210x594mm
Hagaki 100x148mm	Hagaki
Hagaki 2 200x148mm	Hagaki 2
Busta commerciale 10 (Envelope Com 10)	Busta comm. 10 (Envelope Com 10)
Busta DL (Envelope DL)	Busta DL (Envelope DL)
Nagagata 3 120x235mm (Nagagata 3 4.72"x9.25")	Nagagata 3
Nagagata 4 90x205mm (Nagagata 4 3.54"x8.07")	Nagagata 4
Yougata 4 105x235mm (Yougata 4 4.13"x9.25")	Yougata 4
Yougata 6 98x190mm (Yougata 6 3.86"x7.48")	Yougata 6
Formato personalizzato	Altri (Others)

Vari metodi di stampa

- **Impostazione di Formato pagina e Orientamento**
- **Impostazione del numero di copie e dell'ordine di stampa**
- **Esecuzione della stampa senza bordo**
- **Stampa in scala**
- **Stampa del layout di pagina**
- **Stampa finestre affiancate/poster**
- **Stampa fronte/retro**
- **Impostazione della stampa delle buste**
- **Stampa su cartoline**
- **Impostazione delle dimensioni della carta (Formato Personalizzato)**
- **Impostazione del margine di pinzatura**
- **Stampa adattata alla pagina**
- **Stampa di opuscoli**
- **Stampa timbro/sfondo**
 - Registrazione di un timbro
 - Registrazione dei dati immagine da utilizzare come sfondo
- **Modifica di Alimentazione carta in base alle esigenze**
- **Visualizzazione dei risultati di stampa prima della stampa**

Impostazione di Formato pagina e Orientamento

Il formato pagina e l'orientamento sono fondamentalmente determinati dall'applicazione software. Se i valori di formato pagina e orientamento impostati in **Formato pagina (Page Size)** e **Orientamento (Orientation)** nella scheda **Imposta pagina (Page Setup)** sono uguali a quelli configurati nell'applicazione software, non è necessario selezionarli nella scheda **Imposta pagina (Page Setup)**.

Se non è stato possibile specificarli nell'applicazione software, la procedura per selezionare il formato pagina e l'orientamento è la seguente:

È anche possibile impostare il formato della pagina e l'orientamento nella scheda **Impostazione rapida (Quick Setup)**.

1. Aprire la [finestra delle impostazioni del driver della stampante](#)

2. Selezionare il formato carta

Selezionare un formato pagina dall'elenco **Formato pagina (Page Size)** nella scheda **Imposta pagina (Page Setup)**.

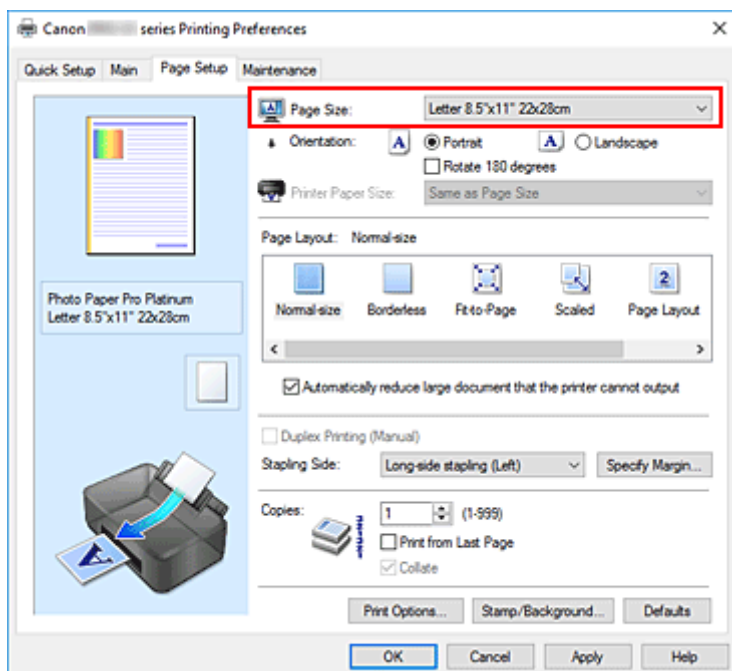

3. Impostare **Orientamento (Orientation)**

Selezionare **Verticale (Portrait)** o **Orizzontale (Landscape)** in **Orientamento (Orientation)**.

Selezionare la casella di controllo **Ruota di 180 gradi (Rotate 180 degrees)** per stampare l'originale ruotato di 180 gradi.

4. Fare clic su **OK**

Quando si esegue la stampa, il documento verrà stampato con il formato pagina e l'orientamento selezionati.

»» Nota

- Se si seleziona **Dimensioni normali (Normal-size)** per **Layout di pagina (Page Layout)**, viene visualizzato **Riduci automaticamente i documenti troppo grandi per la stampante (Automatically reduce large document that the printer cannot output)**.

In genere è possibile lasciare selezionata la casella di controllo. Durante la stampa, se non si desidera ridurre i documenti troppo grandi per la stampante, deselezionare la casella di controllo.

Impostazione del numero di copie e dell'ordine di stampa

È anche possibile impostare il numero di copie nella scheda **Impostazione rapida (Quick Setup)**.

1. Aprire la [finestra delle impostazioni del driver della stampante](#)

2. Specificare il numero di copie da stampare

Per l'opzione **Copie (Copies)** nella scheda **Imposta pagina (Page Setup)**, specificare il numero di copie da stampare.

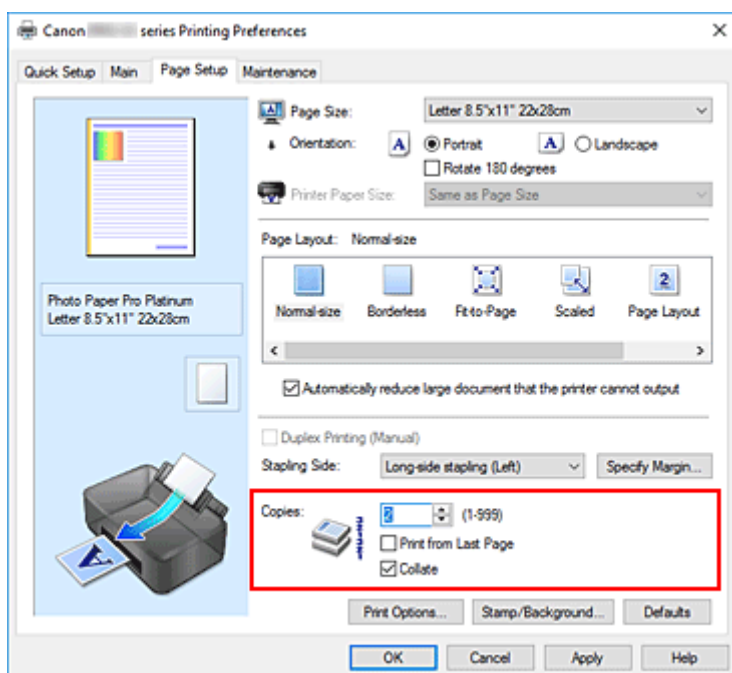

3. Specificare l'ordine di stampa

Selezionare la casella di controllo **Stampa dall'ultima pagina (Print from Last Page)** se si desidera stampare dall'ultima pagina e deselegionarla se si desidera stampare dalla prima pagina.

Selezionare la casella di controllo **Fascicola (Collate)** se si stanno stampando più copie di un documento e si desidera stamparne tutte le pagine per ciascuna copia contemporaneamente.

Deselegionare questa casella di controllo per stampare insieme tutte le pagine con lo stesso numero.

- **Stampa dall'ultima pagina (Print from Last Page):** / **Fascicola (Collate):**

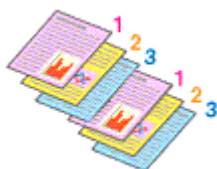

- **Stampa dall'ultima pagina (Print from Last Page):** / **Fascicola (Collate):**

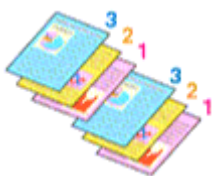

- **Stampa dall'ultima pagina (Print from Last Page):** / **Fascicola (Collate):**

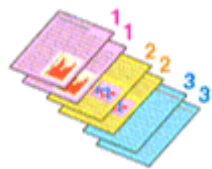

- **Stampa dall'ultima pagina (Print from Last Page):** / **Fascicola (Collate):**



4. Fare clic su **OK**

Quando si esegue la stampa, il numero specificato di copie verrà stampato nell'ordine di stampa indicato.

»»» **Importante**

- Se l'applicazione software con cui è stato creato il documento dispone della stessa funzione, specificare le impostazioni del driver della stampante. Tuttavia, se la qualità della stampa non è accettabile, specificare le impostazioni della funzione nell'applicazione software. Se si specifica il numero di copie e l'ordine di stampa nell'applicazione software e nel driver della stampante, il numero di copie potrebbe essere il risultato della moltiplicazione delle due impostazioni oppure l'ordine di stampa specificato potrebbe non essere attivato.
- L'opzione **Stampa dall'ultima pagina (Print from Last Page)** non è disponibile se viene selezionata l'opzione **Finestre affiancate/Poster (Tiling/Poster)** per **Layout di pagina (Page Layout)**.
- Quando si seleziona l'opzione **Opuscolo (Booklet)** per **Layout di pagina (Page Layout)**, **Stampa dall'ultima pagina (Print from Last Page)** e **Fascicola (Collate)** vengono visualizzate in grigio e non possono essere impostate.
- Quando si seleziona l'opzione **Stampa fronte/retro (Manuale) (Duplex Printing (Manual))**, **Stampa dall'ultima pagina (Print from Last Page)** viene visualizzata in grigio e non può essere impostata.

»»» **Nota**

- Impostando entrambe le opzioni **Stampa dall'ultima pagina (Print from Last Page)** e **Fascicola (Collate)**, è possibile eseguire la stampa in modo che i fogli vengano fascicolati uno ad uno iniziando dall'ultima pagina.
Queste impostazioni possono essere usate in combinazione con **Dimensioni normali (Normal-size)**, **Senza bordo (Borderless)**, **Adattata alla pagina (Fit-to-Page)**, **In scala (Scaled)** e **Layout di pagina (Page Layout)**.

Esecuzione della stampa senza bordo

La funzione di stampa senza bordo consente di stampare i dati senza alcun margine, ingrandendoli in modo che si estendano leggermente oltre il foglio. Nella stampa standard, i margini vengono creati intorno all'area del documento. Tuttavia, con la funzione di stampa senza bordo, tali margini non vengono creati. Se si desidera stampare un documento, ad esempio una fotografia, senza alcun margine, impostare la stampa senza bordo.

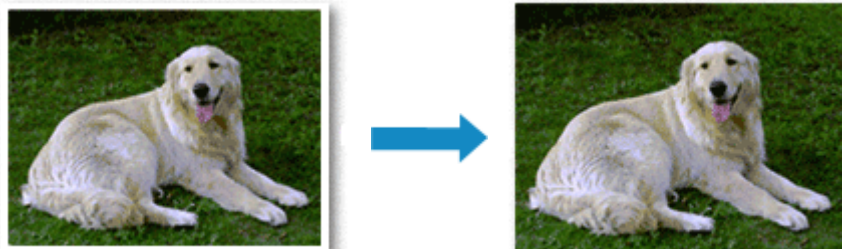

È anche possibile impostare la stampa senza bordo in **Funzioni aggiuntive (Additional Features)** nella scheda **Impostazione rapida (Quick Setup)**.

»» Nota

- È inoltre possibile impostare **Livello ingr. stampa senza bordi (Magnification level for borderless)** nel pannello dei comandi della stampante, ma le impostazioni del driver della stampante avranno la priorità.

Impostazione della stampa senza bordo

1. Aprire la [finestra delle impostazioni del driver della stampante](#)

2. Impostare la stampa senza bordo

Selezionare **Senza bordo (Borderless)** dall'elenco **Layout di pagina (Page Layout)** nella scheda **Imposta pagina (Page Setup)**.

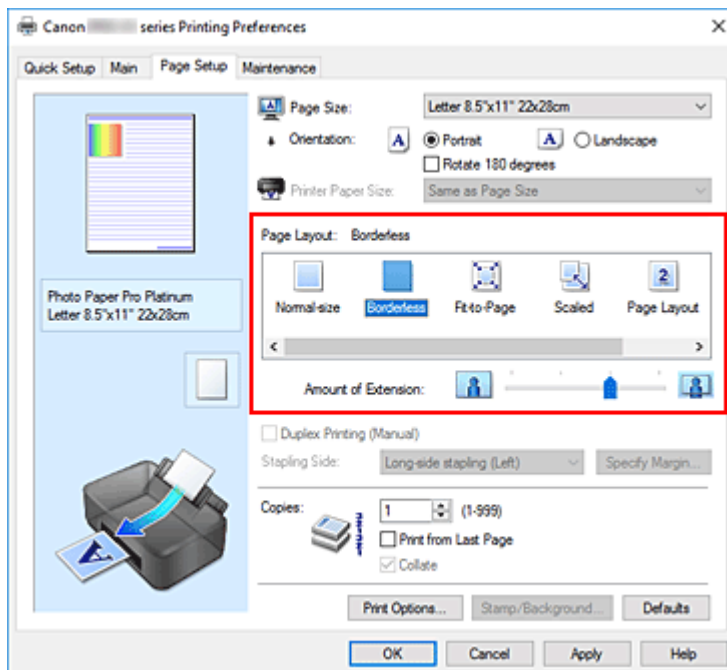

Fare clic su **OK** quando viene visualizzato il messaggio di conferma.
 Quando viene visualizzato un messaggio nel quale si chiede di modificare il tipo di supporto, selezionare un tipo di supporto dall'elenco e fare clic su **OK**.

3. Verificare il formato della carta

Controllare l'elenco **Formato pagina (Page Size)**. Se si desidera modificare l'impostazione, selezionare un altro formato pagina dall'elenco. Nell'elenco vengono visualizzati solo i formati che possono essere utilizzati per la stampa senza bordo.

4. Regolare la quantità di estensione dalla carta

Se necessario, regolare la quantità di estensione con il cursore **Quantità estensione (Amount of Extension)**.

Trascinare il cursore verso destra per aumentare la quantità dell'estensione e verso sinistra per diminuirla.

Si consiglia di impostare il cursore nella seconda posizione da destra nella maggior parte dei casi.



»»» Importante

- Se si imposta il cursore **Quantità estensione (Amount of Extension)** nella posizione all'estrema destra, il retro della carta potrebbe presentare sbavature.

5. Fare clic su **OK**

Quando si esegue la stampa, i dati vengono stampati sulla carta senza alcun margine.

►►► Importante

- Se viene selezionato un formato pagina non utilizzabile per la stampa senza bordo, le dimensioni vengono modificate automaticamente in base ai formati pagina validi per la stampa senza bordo.
- Quando si seleziona l'opzione **Senza bordo (Borderless)**, le impostazioni **Formato carta della stampante (Printer Paper Size)**, **Stampa fronte/retro (Manuale) (Duplex Printing (Manual))** e **Lato pinzatura (Stapling Side)** e il pulsante **Timbro/Sfondo... (Stamp/Background...)** della scheda **Imposta pagina (Page Setup)** vengono visualizzati in grigio e non sono disponibili.
- Quando si seleziona **Busta (Envelope)**, **Hagaki A**, **Termotrasfer. in stoffa chiara (Light Fabric Iron-on Transfers)**, **Termotrasfer. in stoffa scura (Dark Fabric Iron-on Transfers)**, **Carta per alta risoluzione (High Resolution Paper)** o **Trasferibili T-Shirt (T-Shirt Transfers)** dall'elenco **Tipo di supporto (Media Type)** nella scheda **Principale (Main)**, non è possibile eseguire la stampa senza bordo.
- A seconda del tipo di carta utilizzato, la selezione dell'opzione **Stampa senza bordo** può ridurre la qualità di stampa nelle parti superiore e inferiore del foglio.
Se si utilizza la funzione **Stampa senza bordo** su carta spessa, il lato frontale o posteriore del foglio potrebbe macchiarsi.
- Quando il rapporto tra l'altezza e la larghezza differisce dai dati immagine, è possibile che alcune parti dell'immagine non vengano stampate a seconda del formato del supporto utilizzato.
In questo caso, tagliare i dati immagine con l'applicazione software in base al formato carta.

►►► Nota

- Quando si seleziona **Carta comune (Plain Paper)** per **Tipo di supporto (Media Type)** nella scheda **Principale (Main)**, non è consigliabile eseguire la stampa senza bordo. Pertanto, verrà visualizzato il messaggio per la scelta del supporto.
Se si utilizza della carta comune per la stampa di prova, selezionare **Carta comune (Plain Paper)** e fare clic su **OK**.

■ Espansione dell'area del documento da stampare

Impostando una grande quantità di estensione, è possibile eseguire la stampa senza bordo senza problemi. Tuttavia, le parti di documento che si estendono oltre le dimensioni del foglio non verranno stampate e pertanto le immagini esterne al perimetro di una fotografia potrebbero non essere stampate.

Se il risultato non è soddisfacente, ridurre la quantità di estensione. L'estensione diminuisce se si sposta il cursore **Quantità estensione (Amount of Extension)** verso sinistra.

►►► Importante

- Se la quantità dell'estensione viene ridotta, la stampa potrebbe contenere un margine non previsto, a seconda del formato di carta utilizzato.

►►► Nota

- Se il cursore **Quantità estensione (Amount of Extension)** è posizionato all'estrema sinistra, i dati di immagine vengono stampati nelle dimensioni complete.
- Se è selezionata l'opzione **Anteprima prima della stampa (Preview before printing)** nella scheda **Principale (Main)**, è possibile confermare la stampa senza margini prima di procedere con l'operazione.

- Per eseguire la stampa a tutta pagina senza bordo su **Carta Fotografica Opaca (Matte Photo Paper)**, **Artistica ruvida di qual. super. (Premium Fine Art Rough)** o **Carta fot. Pro Premium Matte A (Photo Paper Pro Premium Matte A)**, passare alla scheda **Imposta pagina (Page Setup)**, visualizzare la finestra di dialogo **Opzioni di stampa (Print Options)** e modificare l'impostazione [Annulla regola del margine di sicurezza per formato carta \(Cancel the safety margin regulation for paper size\)](#).

Stampa in scala

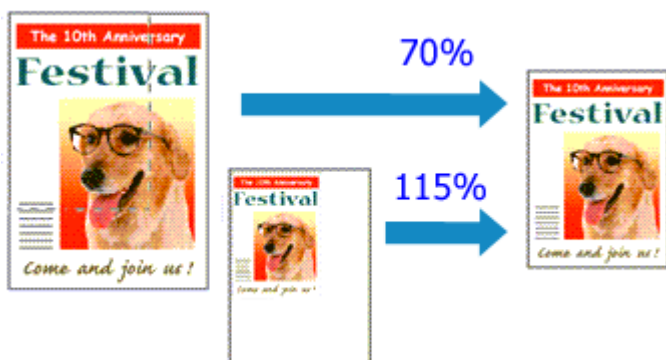

1. Aprire la [finestra delle impostazioni del driver della stampante](#)

2. Impostare la stampa in scala

Selezionare **In scala (Scaled)** dall'elenco **Layout di pagina (Page Layout)** nella scheda **Imposta pagina (Page Setup)**.

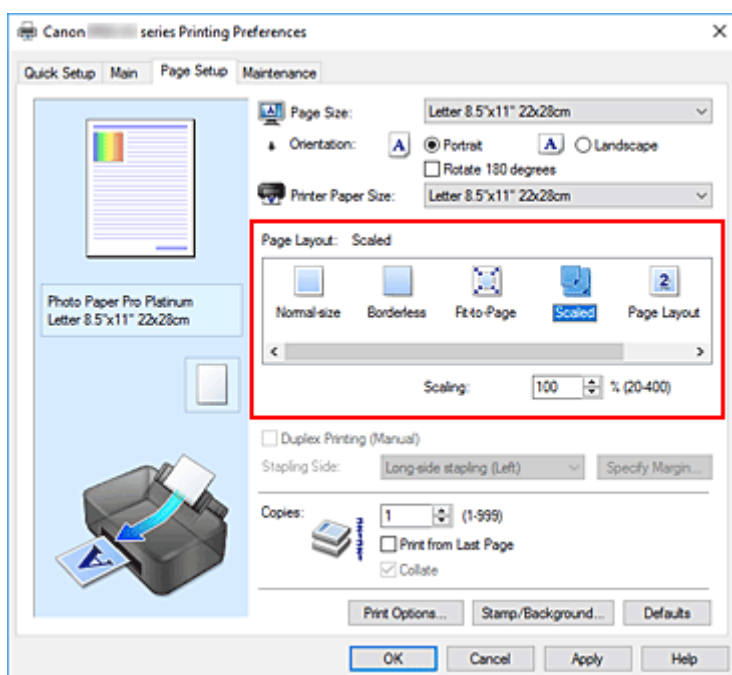

3. Selezionare il formato carta del documento

Utilizzare **Formato pagina (Page Size)** per selezionare il formato pagina impostato nell'applicazione software in uso.

4. Impostare la percentuale di scala utilizzando uno dei seguenti metodi:

- Selezionare un **Formato carta della stampante (Printer Paper Size)**

Se il formato carta della stampante è più piccolo del **Formato pagina (Page Size)**, l'immagine della pagina viene ridotta. Se il formato carta della stampante è più grande del **Formato pagina (Page Size)**, l'immagine della pagina viene ingrandita.

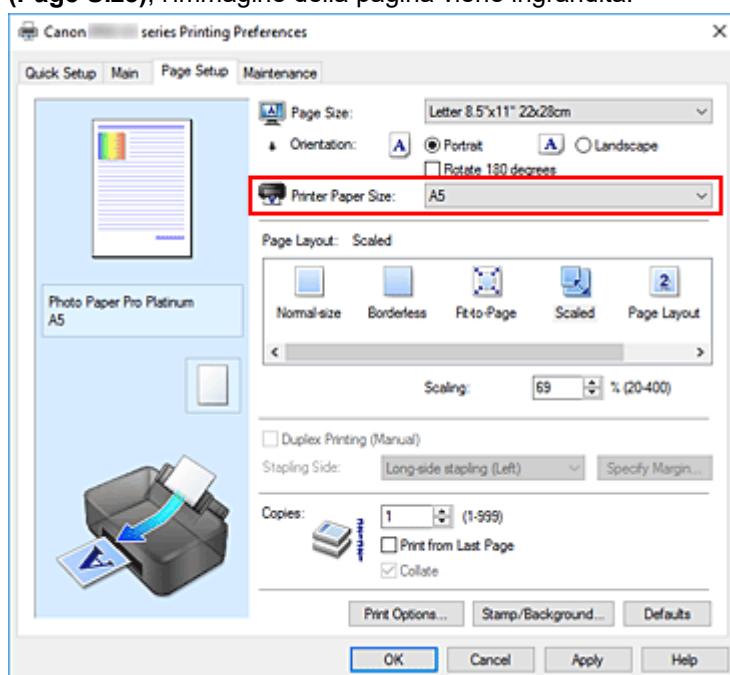

- Specificare un fattore di scala

Digitare direttamente un valore nella casella **Proporzioni (Scaling)**.

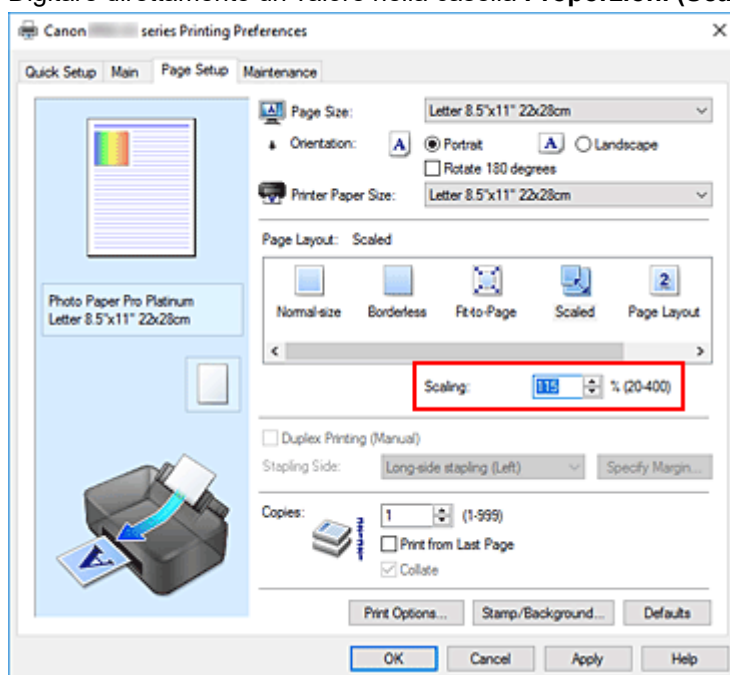

Le impostazioni correnti sono visualizzate nell'anteprima delle impostazioni sul lato sinistro del driver della stampante.

5. Fare clic su **OK**

Quando si esegue la stampa, il documento verrà stampato nella scala specificata.

»» Importante

- Se l'applicazione software con cui è stato creato l'originale dispone della funzione di stampa in scala, configurare le impostazioni nell'applicazione software in uso. Non è necessario configurare la stessa impostazione nel driver della stampante.

»» Nota

- Selezionando **In scala (Scaled)** si modifica l'area stampabile del documento.

Stampa del layout di pagina

La funzione di stampa del layout di pagina consente di stampare più immagini di pagina su un unico foglio di carta.



1. Aprire la [finestra delle impostazioni del driver della stampante](#)

2. Impostare la stampa del layout di pagina

Selezionare **Layout di pagina (Page Layout)** dall'elenco **Layout di pagina (Page Layout)** nella scheda **Imposta pagina (Page Setup)**.

Le impostazioni correnti sono visualizzate nell'anteprima delle impostazioni sul lato sinistro del driver della stampante.

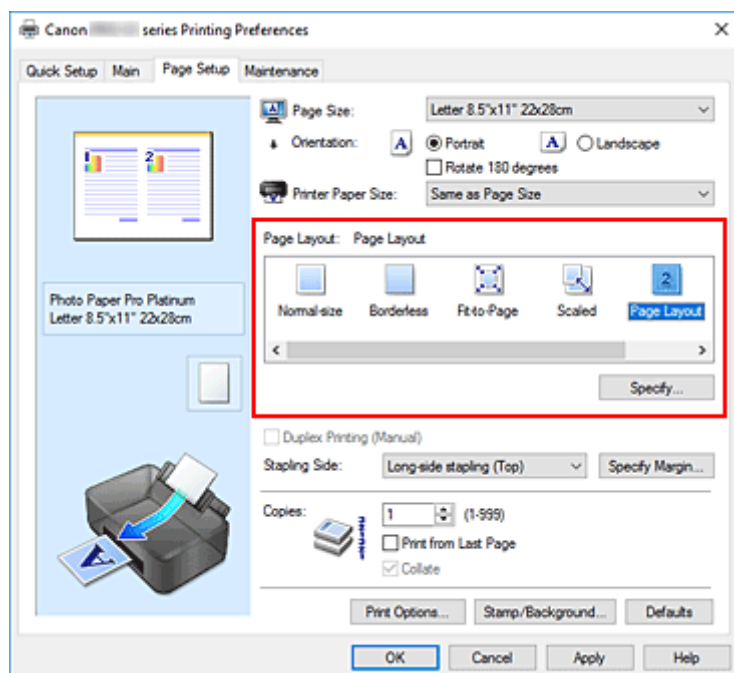

3. Selezionare il formato carta di stampa

Selezionare il formato carta caricato nella stampante dall'elenco **Formato carta della stampante (Printer Paper Size)**.

4. Impostare il numero di pagine da stampare su un foglio e l'ordine delle pagine

Se necessario, fare clic su **Specifica... (Specify...)**, specificare le seguenti impostazioni nella finestra di dialogo **Stampa layout di pagina (Page Layout Printing)**, quindi fare clic su **OK**.

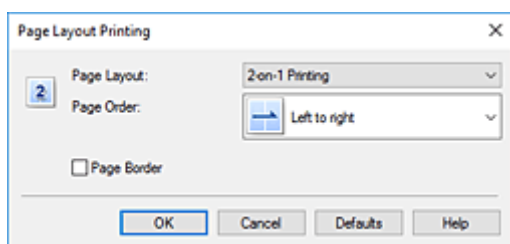

Layout di pagina (Page Layout)

Per modificare il numero di pagine da stampare su un singolo foglio di carta, selezionare il numero di pagine desiderato dall'elenco.

Ordine delle pagine (Page Order)

Per modificare l'ordine di disposizione delle pagine, selezionare un metodo di posizionamento dall'elenco.

Bordo pagina (Page Border)

Per stampare un bordo pagina per ciascuna pagina del documento, selezionare la relativa casella di controllo.

5. Completare la configurazione

Fare clic su **OK** nella scheda **Imposta pagina (Page Setup)**.

Quando si esegue la stampa, il numero di pagine specificato verrà disposto su ogni foglio di carta nell'ordine specificato.

Stampa finestre affiancate/poster

La funzione di Stampa finestre affiancate/poster consente di ingrandire i dati di immagine, di distribuirli su più pagine e di stampare le pagine su fogli di carta distinti. È inoltre possibile incollare le pagine tra loro, per creare un manifesto di grandi dimensioni, come un poster.

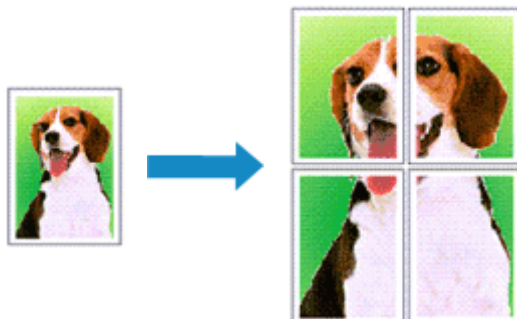

Impostazione della stampa finestre affiancate/poster

1. Aprire la [finestra delle impostazioni del driver della stampante](#)
2. Impostare la stampa finestre affiancate/poster

Selezionare **Finestre affiancate/Poster (Tiling/Poster)** dall'elenco **Layout di pagina (Page Layout)** nella scheda **Imposta pagina (Page Setup)**.

Le impostazioni correnti sono visualizzate nell'anteprima delle impostazioni sul lato sinistro del driver della stampante.

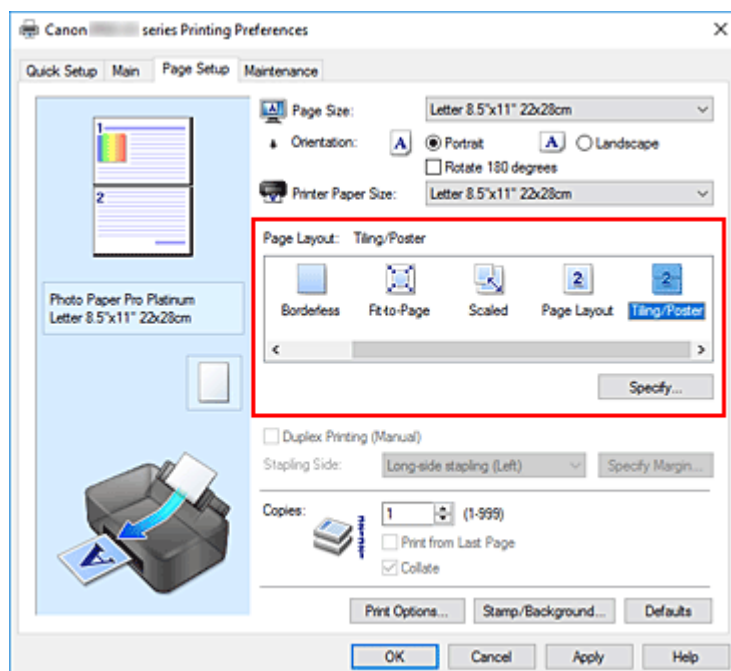

3. Selezionare il formato carta di stampa

Selezionare il formato carta caricato nella stampante dall'elenco **Formato carta della stampante (Printer Paper Size)**.

4. Impostare il numero di divisioni dell'immagine e il numero di pagine da stampare

Se necessario, fare clic su **Specifica... (Specify...)**, specificare le seguenti impostazioni nella finestra di dialogo **Stampa finestre affiancate/poster (Tiling/Poster Printing)**, quindi fare clic su **OK**.

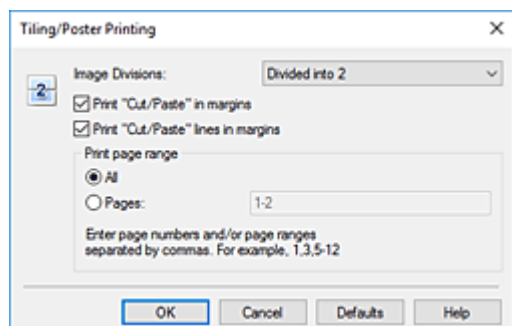

Divisioni immagine (Image Divisions)

Selezionare il numero di divisioni (verticale x orizzontale).

Con l'aumento del numero di divisioni, incrementa anche il numero di fogli utilizzati per la stampa. Se si stanno incollando insieme delle pagine per creare un poster, incrementare il numero di divisioni consentirà di creare un poster più grande.

Stampa "Taglia/Incolla" nei margini (Print "Cut/Paste" in margins)

Per omettere le parole "Taglia" e "Incolla", deselezionare questa casella di controllo.

»»» Nota

- Questa funzione potrebbe non essere disponibile a seconda dell'ambiente del driver della stampante in uso.

Stampa linee "Taglia/Incolla" nei margini (Print "Cut/Paste" lines in margins)

Per omettere le linee, deselezionare questa casella di controllo.

Stampa intervallo pagine (Print page range)

Consente di specificare l'intervallo di stampa. In circostanze normali, selezionare **Tutte (All)**. Per ristampare solo una pagina specifica, selezionare **Pagine (Pages)** e immettere il numero di quella da stampare. Per specificare più pagine, immettere i relativi numeri di pagina separati da virgole o uniti da un trattino.

»»» Nota

- È inoltre possibile specificare l'intervallo di stampa facendo clic sulle pagine nell'anteprima delle impostazioni.

5. Completare la configurazione

Fare clic su **OK** nella scheda **Imposta pagina (Page Setup)**.

Quando si esegue la stampa, il documento verrà suddiviso in più pagine al momento della stampa.

Stampa solo di determinate pagine

Se l'inchiostro diventa sbiadito o si esaurisce durante la stampa, è possibile ristampare solo le pagine specificate attenendosi alla seguente procedura:

1. Impostare l'intervallo di stampa

Nell'anteprima delle impostazioni visualizzata a sinistra nella scheda **Imposta pagina (Page Setup)**, selezionare le pagine da non stampare.

Le pagine selezionate vengono eliminate e rimangono visualizzate solo quelle da stampare.

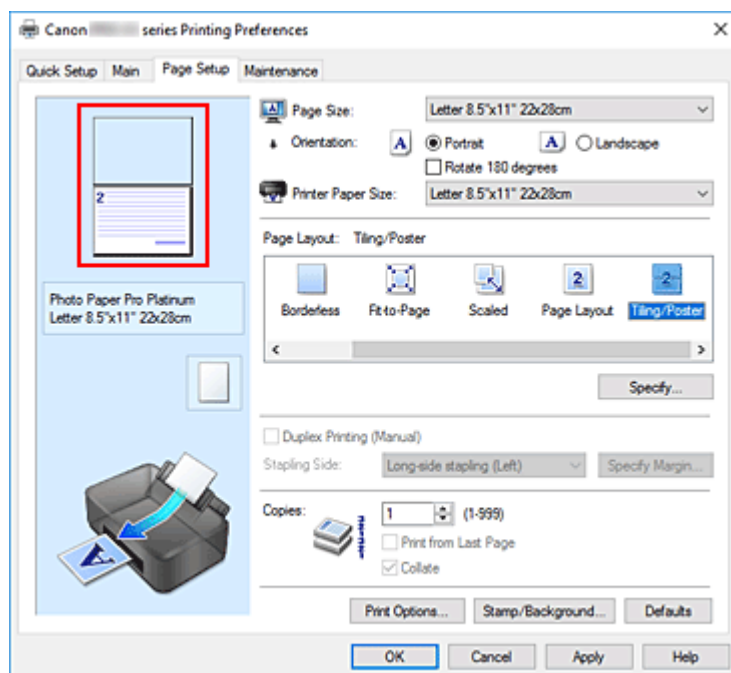

»»» Nota

- Fare clic sulle pagine eliminate per visualizzarle nuovamente.
- Fare clic con il pulsante destro del mouse sull'anteprima delle impostazioni per selezionare **Stampa tutte le pagine (Print all pages)** o **Elimina tutte le pagine (Delete all pages)**.

2. Completare la configurazione

Una volta selezionate le pagine, fare clic su **OK**.

Quando si esegue la stampa, verranno stampate solo le pagine specificate.

»»» Importante

- Poiché la stampa di finestre affiancate/poster ingrandisce il documento quando viene stampato, è possibile che il risultato di stampa non sia perfetto.

Stampa fronte/retro

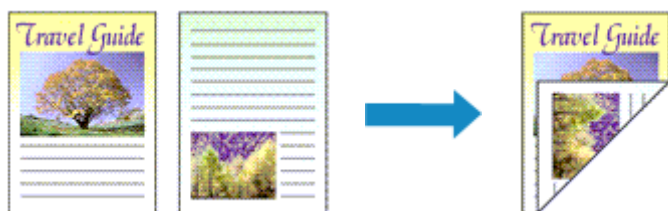

Quando è selezionato **Documento aziendale (Business Document)** o **Risparmio carta (Paper Saving)** per **Impostazioni comuni (Commonly Used Settings)** nella scheda **Impostazione rapida (Quick Setup)**, è anche possibile impostare la stampa fronte/retro utilizzando **Funzioni aggiuntive (Additional Features)**.

1. Aprire la [finestra delle impostazioni del driver della stampante](#)

2. Impostare la stampa fronte/retro

Selezionare la casella di controllo **Stampa fronte/retro (Manuale) (Duplex Printing (Manual))** nella scheda **Imposta pagina (Page Setup)**.

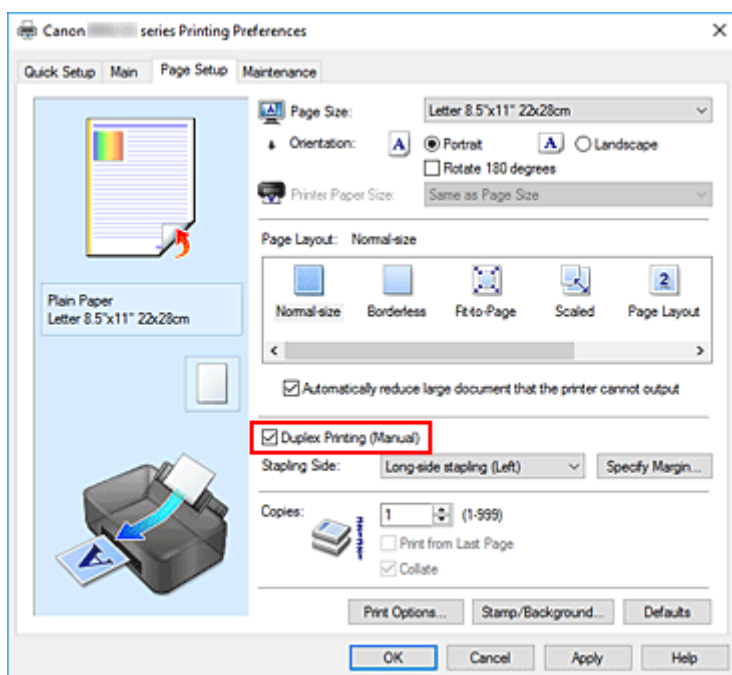

3. Selezionare il layout

Selezionare **Dimensioni normali (Normal-size)**, **Adattata alla pagina (Fit-to-Page)**, **In scala (Scaled)** o **Layout di pagina (Page Layout)** dall'elenco **Layout di pagina (Page Layout)**.

4. Specificare il lato su cui eseguire la pinzatura

Il **Lato pinzatura (Stapling Side)** migliore viene selezionato automaticamente nelle impostazioni **Orientamento (Orientation)** e **Layout di pagina (Page Layout)**. Per modificare l'impostazione, selezionare un altro lato pinzatura dall'elenco.

5. Impostare la larghezza del margine

Se necessario, fare clic su **Specifica margine... (Specify Margin...)** e impostare la larghezza del margine, quindi fare clic su **OK**.

6. Completare la configurazione

Fare clic su **OK** nella scheda **Imposta pagina (Page Setup)**.

Quando si esegue la stampa, il documento viene prima stampato su un lato di un foglio di carta. Dopo la stampa del primo lato, ricaricare correttamente la carta attenendosi al messaggio visualizzato.

Fare quindi clic su **Avvia stampa (Start Printing)** per stampare sul lato opposto.

»»» Importante

- Se viene selezionato un tipo di supporto diverso da **Carta comune (Plain Paper)** dall'elenco **Tipo di supporto (Media Type)** della scheda **Principale (Main)**, **Stampa fronte/retro (Manuale) (Duplex Printing (Manual))** viene visualizzato in grigio e non è disponibile.
- Quando è selezionata l'opzione **Senza bordo (Borderless)**, **Finestre affiancate/Poster (Tiling/Poster)** o **Opuscolo (Booklet)** dall'elenco **Layout di pagina (Page Layout)**, le opzioni **Stampa fronte/retro (Manuale) (Duplex Printing (Manual))** e **Lato pinzatura (Stapling Side)** vengono visualizzate in grigio e non sono disponibili.

Argomento correlato

- [Modifica della modalità di funzionamento della Stampante](#)

Impostazione della stampa delle buste

1. [Caricare la busta](#) nella stampante
2. Aprire la [finestra delle impostazioni del driver della stampante](#)
3. Selezionare il tipo di supporto

Selezionare **Busta (Envelope)** dall'elenco **Impostazioni comuni (Commonly Used Settings)** della scheda **Impostazione rapida (Quick Setup)**.

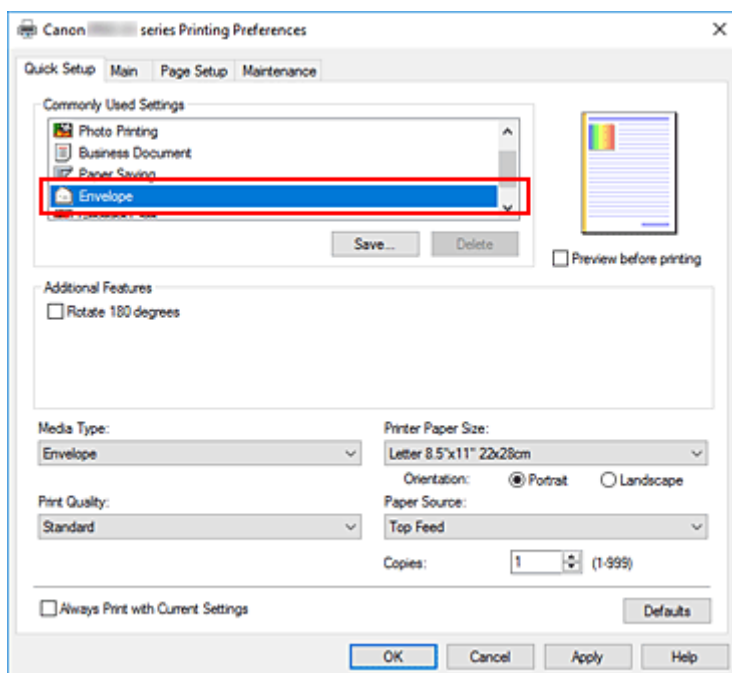

4. Selezionare il formato carta

Quando viene visualizzata la finestra di dialogo **Impostazione formato busta (Envelope Size Setting)**, selezionare **Yougata 4 105x235mm (Yougata 4 4.13"x9.25")**, **Yougata 6 98x190mm (Yougata 6 3.86"x7.48")**, **Busta commerciale 10 (Envelope Com 10)** o **Busta DL (Envelope DL)**, quindi fare clic su **OK**.

5. Impostare l'orientamento

Per stampare i dati del destinatario in senso orizzontale, selezionare **Orizzontale (Landscape)** per l'impostazione **Orientamento (Orientation)**.

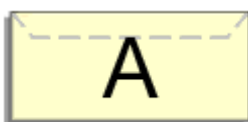

►►► Nota

- Se è selezionato **Busta commerciale 10 (Envelope Com 10)**, **Busta DL (Envelope DL)**, **Yougata 4 105x235mm (Yougata 4 4.13"x9.25")** o **Yougata 6 98x190mm (Yougata 6**

3.86"x7.48") come **Formato carta della stampante (Printer Paper Size)**, la stampante ruota di 90 gradi a sinistra per stampare, indipendentemente dall'impostazione **Ruota di 90 gradi a sinistra quando l'orientamento è [Orizzontale] (Rotate 90 degrees left when orientation is [Landscape])** per **Impostazioni personalizzate (Custom Settings)** in [Canon IJ Printer Assistant Tool](#).

6. Selezionare la qualità di stampa

Selezionare **Alta (High)** o **Standard** per **Qualità di stampa (Print Quality)**, in funzione delle esigenze.

7. Fare clic su **OK**

Quando si esegue la stampa, le informazioni vengono stampate sulla busta.

»»» **Importante**

- Quando si esegue la stampa di buste, vengono visualizzati alcuni messaggi della Guida. Per nascondere i messaggi della Guida, selezionare la casella di controllo **Non visualizzare questo messaggio in futuro (Do not show this message again)**. Per mostrare nuovamente la guida, fare clic sul pulsante **Visualizza stato stampante (View Printer Status)** della scheda **Manutenzione (Maintenance)** e avviare il Monitor di stato Canon IJ. Fare quindi clic su **Stampa busta (Envelope Printing)** da **Visualizza messaggio della Guida (Display Guide Message)** del menu **Opzioni (Option)** per attivare l'impostazione.

»»» **Nota**

- Se le impostazioni della carta nel driver della stampante differiscono dalle informazioni della carta, è possibile che venga visualizzato un errore. Per istruzioni su come operare in caso di errore, vedere "[Registra informazioni carta](#)." Per informazioni dettagliate sulle informazioni della carta da registrare nella stampante, vedere quanto segue:
 - [Impostazioni carta nel driver della stampante e nella stampante \(Tipo di supporto\)](#)
 - [Impostazioni carta nel driver della stampante e nella stampante \(Formato carta\)](#)

Stampa su cartoline

1. [Caricare la cartolina](#) nella stampante

2. Aprire la [finestra delle impostazioni del driver della stampante](#)

3. Selezionare le impostazioni comuni

Visualizzare la scheda **Impostazione rapida (Quick Setup)** e per **Impostazioni comuni (Commonly Used Settings)** selezionare **Standard**.

4. Selezionare il tipo di supporto

Per **Tipo di supporto (Media Type)**, selezionare **Hagaki A**, **Ink Jet Hagaki** o **Hagaki**.

»»» Importante

- Questa stampante non può stampare su cartoline aventi foto o adesivi attaccati.
- Si otterrà un risultato di stampa più nitido se si stampa prima il lato del messaggio e poi il lato dell'indirizzo.
- Le impostazioni carta nel driver della stampante sono differenti, a seconda se si stampa sul lato dell'indirizzo o sul lato del messaggio.
Per informazioni dettagliate sulle informazioni della carta da registrare nel driver della stampante e sulla stampante, vedere quanto segue:
 - [Impostazioni carta nel driver della stampante e nella stampante \(Tipo di supporto\)](#)
 - [Impostazioni carta nel driver della stampante e nella stampante \(Formato carta\)](#)

5. Selezionare il formato carta

Per **Formato carta della stampante (Printer Paper Size)**, selezionare **Hagaki 100x148mm** o **Hagaki 2 200x148mm**.

»»» Importante

- Le cartoline di ritorno possono essere utilizzate solo quando si stampa dal computer.
- Quando si stampa una cartolina di ritorno, impostare sempre il formato su **Hagaki 2 200x148mm** dall'applicazione software o dal driver della stampante.
- La cartolina di ritorno non deve essere piegata. Se si forma una piega, la stampante non potrà alimentare correttamente la cartolina con il rischio di provocare spostamenti di linea o inceppamenti della carta.
- Con le cartoline di ritorno, non è possibile utilizzare la stampa senza bordo.

6. Impostare l'orientamento di stampa

Per stampare l'indirizzo in orizzontale, impostare **Orientamento (Orientation)** su **Orizzontale (Landscape)**.

7. Selezionare la qualità di stampa

Per **Qualità di stampa (Print Quality)** selezionare **Alta (High)** o **Standard** in funzione delle esigenze.

8. Fare clic su **OK**

Quando si esegue la stampa, i dati verranno stampati sulla cartolina.

»» Importante

- Se si desidera visualizzare un messaggio della guida quando si esegue la stampa su cartoline, aprire la scheda **Manutenzione (Maintenance)** e fare clic su **Visualizza stato stampante (View Printer Status)** per avviare il Monitor di stato Canon IJ.
Dal menu **Opzioni (Option)** scegliere **Visualizza messaggio della Guida (Display Guide Message)** e fare clic su **Stampa su Hagaki (Hagaki Printing)** per attivare l'impostazione.
Per nascondere questi messaggi della Guida, selezionare la casella di controllo **Non visualizzare questo messaggio in futuro (Do not show this message again)**.
- Quando si stampa su altri tipi di supporto diversi dalle cartoline, caricare il supporto in base al metodo di utilizzo appropriato e fare clic su **Avvia stampa (Start Printing)**.

Impostazione delle dimensioni della carta (Formato personalizzato)

È possibile specificare l'altezza e la larghezza della carta se non è possibile selezionarne le dimensioni in **Formato pagina (Page Size)**. Il formato così determinato viene definito "personalizzato".

È anche possibile impostare un formato personalizzato in **Formato carta della stampante (Printer Paper Size)** nella scheda **Impostazione rapida (Quick Setup)**.

1. Aprire la [finestra delle impostazioni del driver della stampante](#)

2. Selezionare il formato carta

Selezionare **Personalizzato... (Custom...)** per l'impostazione **Formato pagina (Page Size)** nella scheda **Imposta pagina (Page Setup)**.

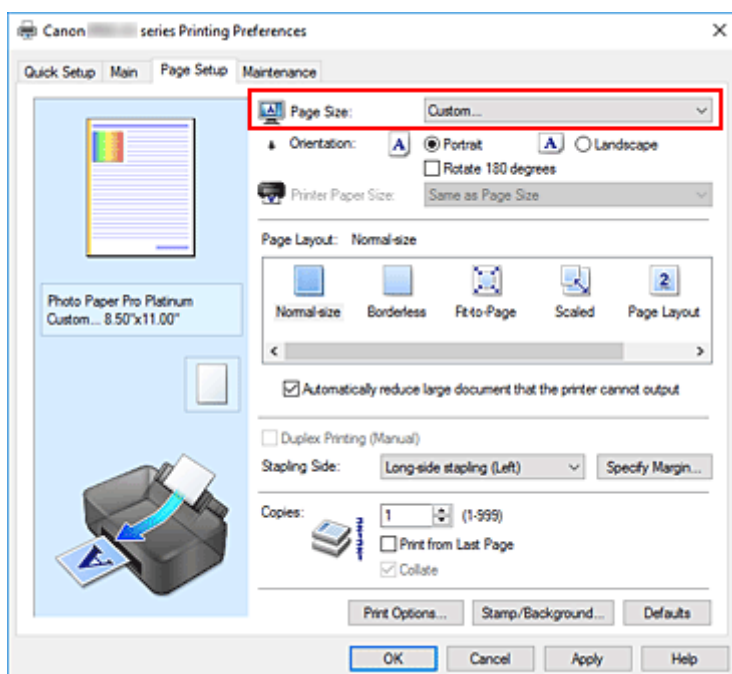

Viene visualizzata la finestra di dialogo **Formato carta pers. (Custom Paper Size)**

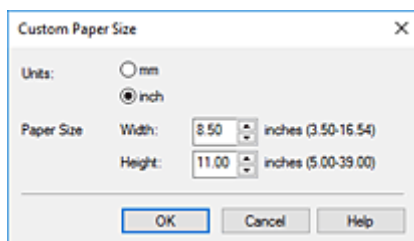

3. Impostare il formato carta personalizzato

Specificare **Unità (Units)** e immettere i valori di **Larghezza (Width)** e **Altezza (Height)** della carta da utilizzare. Quindi fare clic su **OK**.

4. Completare la configurazione

Fare clic su **OK** nella scheda **Imposta pagina (Page Setup)**.

Quando si esegue la stampa, i dati vengono stampati con il formato carta specificato.

»»» **Importante**

- Se l'applicazione con cui è stato creato il documento dispone di una funzione per specificare i valori di larghezza e altezza, utilizzare l'applicazione per impostarli. Se l'applicazione non dispone di questa funzione o se il documento non viene stampato correttamente, eseguire la procedura descritta sopra dal driver della stampante per impostare tali valori.

»»» **Nota**

- La stampa potrebbe essere disattivata a seconda del formato dello specifico supporto definito dall'utente.
Per informazioni sui formati stampabili per il supporto definito dall'utente, vedere "[Tipi di supporto compatibili](#)".
- Se le impostazioni della carta nel driver della stampante differiscono dalle informazioni della carta, è possibile che venga visualizzato un errore. Per istruzioni su come operare in caso di errore, vedere "[Registra informazioni carta](#)."
Per informazioni dettagliate sulle informazioni della carta da registrare nella stampante, vedere quanto segue:
 - [Impostazioni carta nel driver della stampante e nella stampante \(Tipo di supporto\)](#)
 - [Impostazioni carta nel driver della stampante e nella stampante \(Formato carta\)](#)

Impostazione del margine di pinzatura



Di seguito viene descritta la procedura per impostare il lato e la larghezza del margine di pinzatura:

1. Aprire la [finestra delle impostazioni del driver della stampante](#)

2. Specificare il lato su cui eseguire la pinzatura

Controllare la posizione del margine di pinzatura da **Lato pinzatura (Stapling Side)** nella scheda **Imposta pagina (Page Setup)**.

La stampante analizza le impostazioni **Orientamento (Orientation)** e **Layout di pagina (Page Layout)** e seleziona automaticamente la posizione di pinzatura migliore. Se si desidera modificare l'impostazione, selezionare un valore dall'elenco.

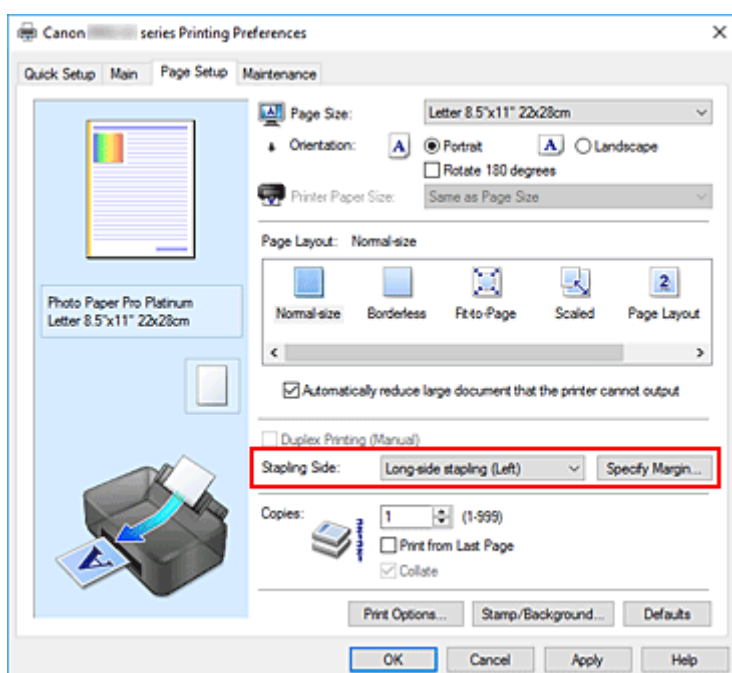

3. Impostare la larghezza del margine

Se necessario, fare clic su **Specifica margine... (Specify Margin...)** e impostare la larghezza del margine, quindi fare clic su **OK**.

»» Nota

- La stampante riduce automaticamente l'area di stampa in base al margine stabilito dalla posizione di pinzatura.

4. Completare la configurazione

Fare clic su **OK** nella scheda **Imposta pagina (Page Setup)**.

Quando si esegue la stampa, i dati vengono stampati con il lato di pinzatura e la larghezza del margine specificati.

»» Importante

- Le opzioni **Lato pinzatura (Stapling Side)** e **Specifica margine... (Specify Margin...)** vengono visualizzate in grigio e non sono disponibili quando:
 - **Senza bordo (Borderless)**, **Finestre affiancate/Poster (Tiling/Poster)** o **Opuscolo (Booklet)** viene selezionato per **Layout di pagina (Page Layout)**
 - **In scala (Scaled)** viene selezionato per **Layout di pagina (Page Layout)** (se è selezionato anche **Stampa fronte/retro (Manuale) (Duplex Printing (Manual))**, è possibile specificare solo **Lato pinzatura (Stapling Side)**).

Stampa adattata alla pagina



Di seguito viene descritta la procedura da utilizzare per stampare automaticamente un documento che è stato ingrandito o ridotto per adattarlo alle dimensioni del foglio:

1. Aprire la [finestra delle impostazioni del driver della stampante](#)
2. Impostare la stampa adattata alla pagina

Selezionare **Adattata alla pagina (Fit-to-Page)** dall'elenco **Layout di pagina (Page Layout)** nella scheda **Imposta pagina (Page Setup)**.

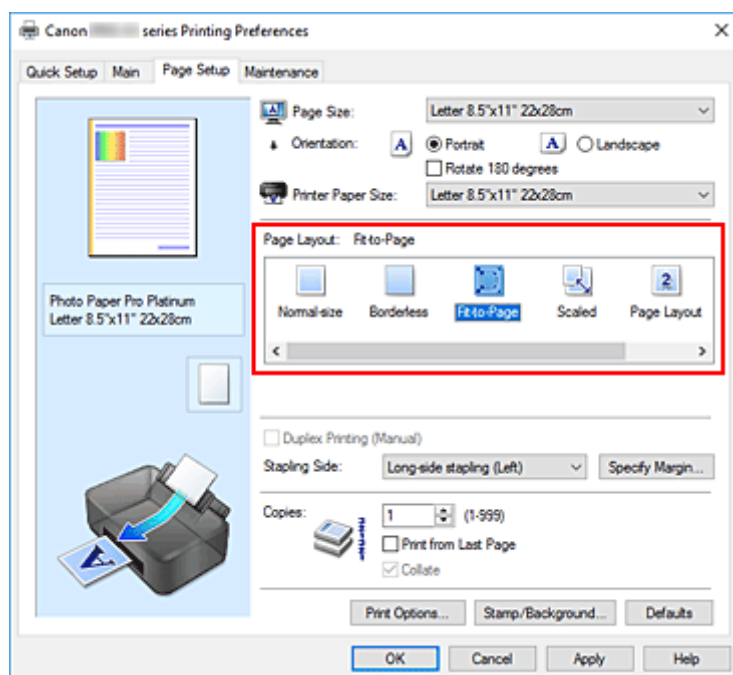

3. Selezionare il formato carta del documento

Utilizzare **Formato pagina (Page Size)** per selezionare il formato pagina impostato nell'applicazione software in uso.

4. Selezionare il formato carta di stampa

Selezionare il formato carta caricato nella stampante dall'elenco **Formato carta della stampante (Printer Paper Size)**.

Se il **Formato carta della stampante (Printer Paper Size)** è più piccolo del **Formato pagina (Page Size)**, l'immagine della pagina viene ridotta. Se il **Formato carta della stampante (Printer Paper Size)** è più grande del **Formato pagina (Page Size)**, l'immagine della pagina viene ingrandita.

Le impostazioni correnti sono visualizzate nell'anteprima delle impostazioni sul lato sinistro del driver della stampante.

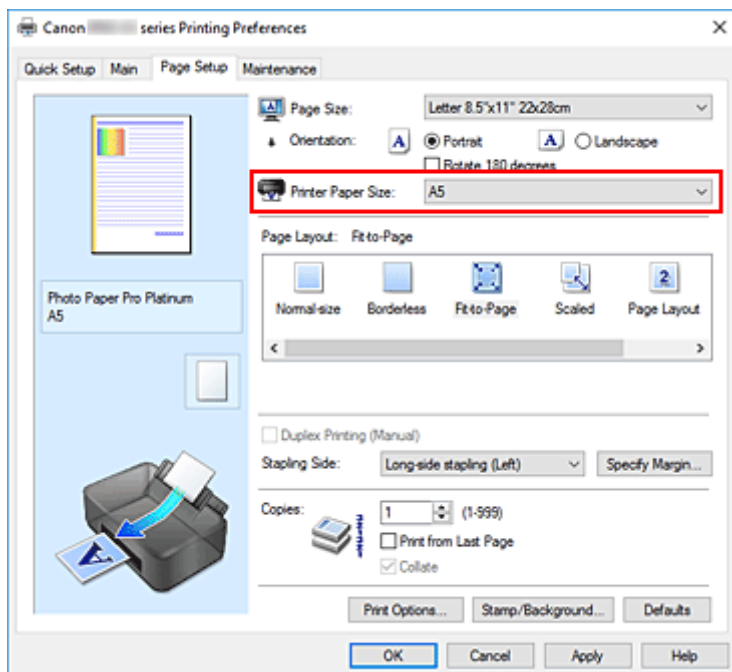

5. Fare clic su **OK**

Quando si esegue la stampa, il documento verrà ingrandito o ridotto in modo da adattarlo alle dimensioni del foglio.

Stampa di opuscoli

La funzione per la stampa degli opuscoli consente di stampare i dati per un opuscolo. I dati vengono stampati su entrambi i lati del foglio di carta. Questo tipo di stampa assicura che le pagine vengano fascicolate correttamente, con i numeri di pagina nell'ordine corretto, quando i fogli stampati vengono piegati e pinzati con punti metallici al centro.

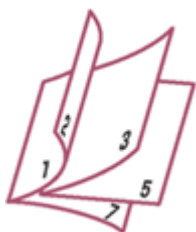

1. Aprire la [finestra delle impostazioni del driver della stampante](#)

2. Impostare la stampa di opuscoli

Selezionare **Opuscolo (Booklet)** dall'elenco **Layout di pagina (Page Layout)** della scheda **Imposta pagina (Page Setup)**.

Le impostazioni correnti sono visualizzate nell'anteprima delle impostazioni sul lato sinistro della finestra.

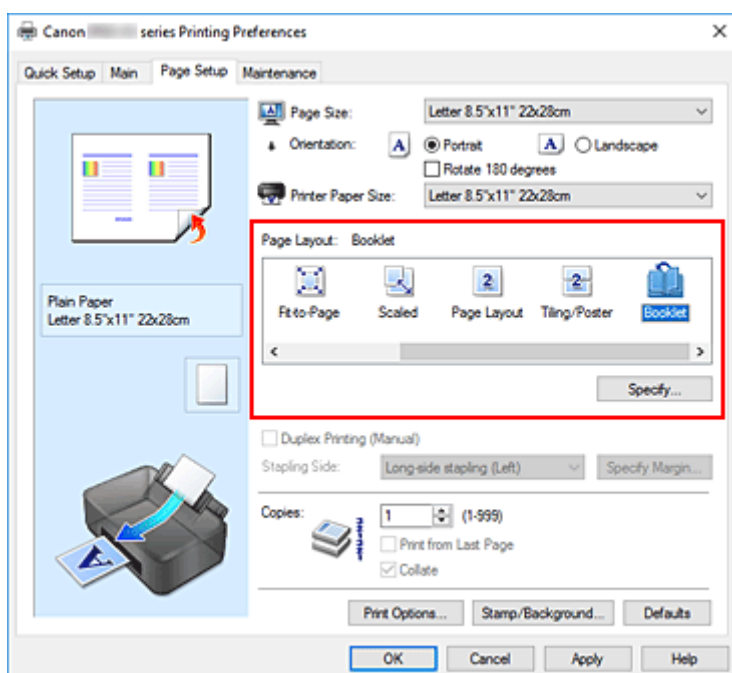

3. Selezionare il formato carta di stampa

Selezionare il formato carta caricato nella stampante dall'elenco **Formato carta della stampante (Printer Paper Size)**.

4. Impostare il margine per la pinzatura e la larghezza del margine

Fare clic su **Specifica... (Specify...)**, specificare le seguenti impostazioni nella finestra di dialogo **Stampa opuscolo (Booklet Printing)**, quindi fare clic su **OK**.

Margine per pinzatura (Margin for stapling)

Selezionare su quale lato si desidera ottenere il margine per la pinzatura al completamento dell'opuscolo.

Inserisci pagina vuota (Insert blank page)

Per lasciare vuoto un lato di un foglio, selezionare la relativa casella di controllo, quindi selezionare la pagina da lasciare vuota.

Margine (Margin)

Immettere la larghezza del margine. La distanza specificata dal centro del foglio diventa la larghezza del margine di una pagina.

Bordo pagina (Page Border)

Per stampare un bordo pagina per ciascuna pagina del documento, selezionare la relativa casella di controllo.

5. Completare la configurazione

Fare clic su **OK** nella scheda **Imposta pagina (Page Setup)**.

Quando si esegue la stampa, il documento verrà stampato su un lato di un foglio di carta. Al termine della stampa su un lato, impostare la carta correttamente attenendosi alle istruzioni del messaggio e fare clic su **OK**.

Al termine della stampa sull'altro lato, piegare la carta al centro del margine e creare l'opuscolo.

»»» Importante

- Non è possibile selezionare **Opuscolo (Booklet)** quando viene selezionato un tipo di supporto diverso da **Carta comune (Plain Paper)** come **Tipo di supporto (Media Type)** nella scheda **Principale (Main)**.

»»» Nota

- Il timbro e lo sfondo non vengono stampati sulle pagine vuote inserite con la funzione **Inserisci pagina vuota (Insert blank page)** della stampa opuscolo.

Stampa timbro/sfondo

Timbro (Stamp) o **Sfondo (Background)** potrebbe non essere disponibile in alcuni ambienti operativi.

La funzione **Timbro (Stamp)** consente di stampare un testo o un file bitmap di un timbro sopra o sotto i dati del documento. Consente anche di stampare la data, l'ora e il nome utente. La funzione **Sfondo (Background)** consente di stampare un'illustrazione chiara sotto i dati del documento.

Stampa di un timbro

"RISERVATO", "IMPORTANTE" e altri timbri che vengono spesso utilizzati in ambiti aziendali sono predefiniti.

1. Aprire la [finestra delle impostazioni del driver della stampante](#)
2. Fare clic su **Timbro/Sfondo... (Stamp/Background...)** nella scheda **Imposta pagina (Page Setup)**

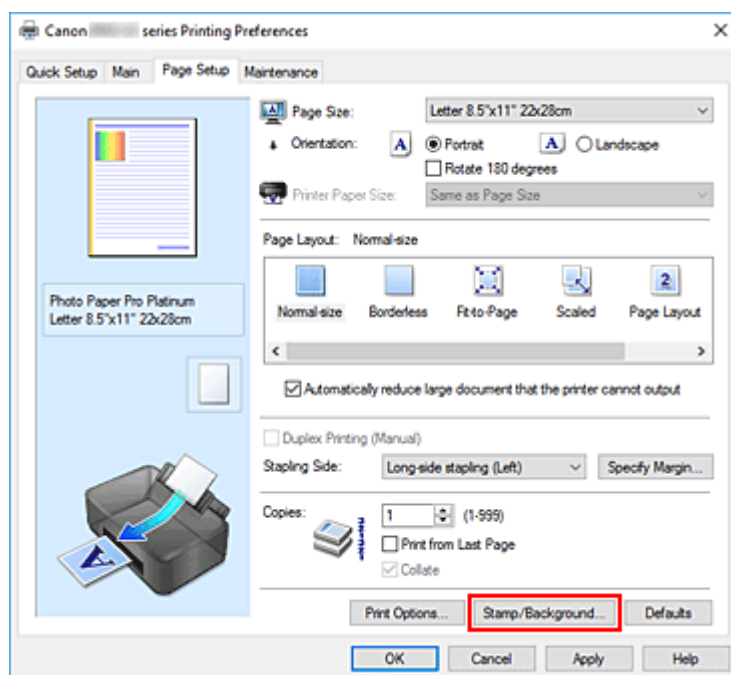

Viene visualizzata la finestra di dialogo **Timbro/Sfondo (Stamp/Background)**.

3. Selezionare un timbro

Selezionare la casella di controllo **Timbro (Stamp)**, quindi scegliere dall'elenco il timbro da utilizzare. Le impostazioni correnti sono visualizzate nella finestra di anteprima delle impostazioni sul lato sinistro della scheda **Imposta pagina (Page Setup)**.

4. Impostare i dettagli del timbro

Se necessario, specificare le seguenti impostazioni, quindi fare clic su **OK**.

Pulsante Definisci timbro... (Define Stamp...)

Per [modificare il testo, il file bitmap o la posizione del timbro](#), fare clic su questo pulsante.

Timbro in primo piano (Place stamp over text)

Per stampare il timbro sulla parte anteriore del documento, selezionare questa casella di controllo.

»»» Nota

- Al timbro viene assegnata la priorità in quanto viene stampato sopra i dati del documento nelle sezioni in cui il timbro e i dati del documento si sovrappongono. Se questa casella di controllo è deselezionata, i dati del documento vengono stampati in primo piano rispetto al timbro che potrebbe risultare nascosto nelle parti sovrapposte, a seconda dell'applicazione software utilizzata.

Timbro solo su prima pagina (Stamp first page only)

Per stampare solo il timbro sulla prima pagina, selezionare questa casella di controllo.

5. Completare la configurazione

Fare clic su **OK** nella scheda **Imposta pagina (Page Setup)**.

Quando si esegue la stampa, i dati vengono stampati con il timbro specificato.

Stampa di uno sfondo

Sono disponibili due file bitmap di esempio.

1. Aprire la [finestra delle impostazioni del driver della stampante](#)

2. Fare clic su **Timbro/Sfondo... (Stamp/Background...) nella scheda **Imposta pagina (Page Setup)****

Viene visualizzata la finestra di dialogo **Timbro/Sfondo (Stamp/Background)**.

3. Selezionare lo sfondo

Selezionare la casella di controllo **Sfondo (Background)**, quindi selezionare dall'elenco lo sfondo da utilizzare.

Le impostazioni correnti sono visualizzate nella finestra di anteprima delle impostazioni sul lato sinistro della scheda **Imposta pagina (Page Setup)**.

4. Impostare i dettagli dello sfondo

Se necessario, completare le seguenti impostazioni, quindi fare clic su **OK**.

Pulsante Seleziona sfondo... (Select Background...)

Per [utilizzare un altro sfondo oppure per modificarne il layout o la densità](#), fare clic su questo pulsante.

Sfondo solo su prima pagina (Background first page only)

Per stampare solo lo sfondo sulla prima pagina, selezionare questa casella di controllo.

5. Completare la configurazione

Fare clic su **OK** nella scheda **Imposta pagina (Page Setup)**.

Quando si esegue la stampa, i dati vengono stampati con lo sfondo specificato.

►►► Importante

- Quando si seleziona **Senza bordo (Borderless)**, il pulsante **Timbro/Sfondo... (Stamp/Background...)** viene visualizzato in grigio e non è disponibile.

►►► Nota

- Il timbro e lo sfondo non vengono stampati sulle pagine vuote inserite con la funzione **Inserisci pagina vuota (Insert blank page)** della stampa opuscolo.

Argomenti correlati

- [Registrazione di un timbro](#)
- [Registrazione dei dati immagine da utilizzare come sfondo](#)

Registrazione di un timbro

Questa funzione potrebbe non essere disponibile in alcuni ambienti operativi.

È possibile creare e registrare un nuovo timbro. È inoltre possibile modificare e registrare nuovamente alcune impostazioni di un timbro esistente. I timbri non necessari possono essere eliminati in qualsiasi momento.

Registrazione di un nuovo timbro

1. Aprire la [finestra delle impostazioni del driver della stampante](#)
2. Fare clic su **Timbro/Sfondo... (Stamp/Background...)** nella scheda **Imposta pagina (Page Setup)**

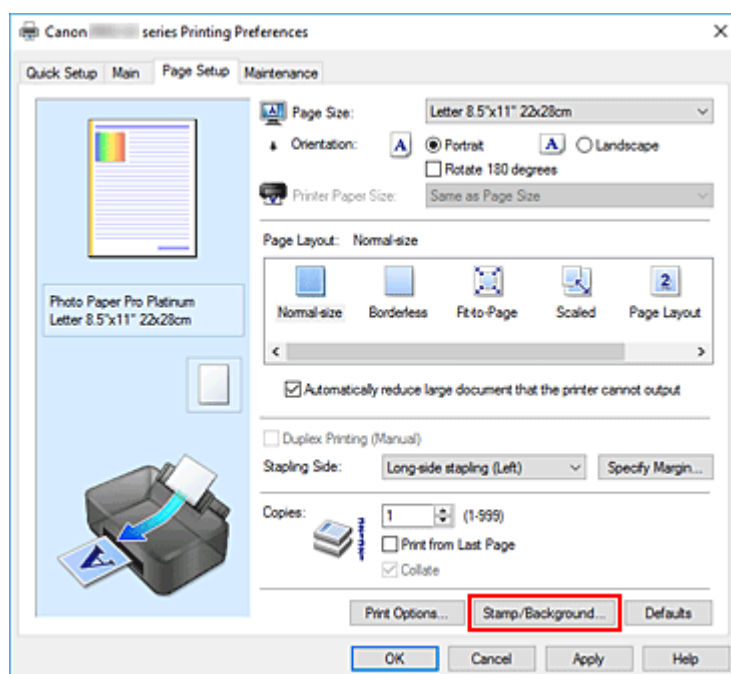

Viene visualizzata la finestra di dialogo **Timbro/Sfondo (Stamp/Background)**.

3. Fare clic su **Definisci timbro... (Define Stamp...)**

Viene visualizzata la finestra di dialogo **Impostazioni timbro (Stamp Settings)**.

4. Configurare il timbro durante la visualizzazione della finestra di anteprima

- Scheda **Timbro (Stamp)**

Selezionare **Testo (Text)**, **Bitmap** o **Data/Ora/Nome utente (Date/Time/User Name)** in base alle necessità per **Tipo timbro (Stamp Type)**.

- Per la registrazione del **Testo (Text)**, è necessario che i caratteri siano stati inseriti in **Testo timbro (Stamp Text)**. Se necessario, modificare le impostazioni **Font TrueType (TrueType Font)**, **Stile (Style)**, **Formato (Size)** e **Contorno (Outline)**. È possibile selezionare il colore del timbro facendo clic su **Seleziona colore... (Select Color...)**.

- Per **Bitmap**, fare clic su **Seleziona file... (Select File...)** e selezionare il file bitmap (.bmp) da utilizzare. Se necessario, modificare le impostazioni **Formato (Size)** e **Area bianca trasparente (Transparent white area)**.
- Per **Data/Ora/Nome utente (Date/Time/User Name)**, la data e l'ora di creazione e il nome utente dell'oggetto stampato vengono visualizzati in **Testo timbro (Stamp Text)**. Se necessario, modificare le impostazioni **Font TrueType (TrueType Font)**, **Stile (Style)**, **Formato (Size)** e **Contorno (Outline)**. È possibile selezionare il colore del timbro facendo clic su **Seleziona colore... (Select Color...)**.

»»» Importante

- L'opzione **Testo timbro (Stamp Text)** viene visualizzata in grigio e non è disponibile se viene selezionata l'opzione **Data/Ora/Nome utente (Date/Time/User Name)**.

• Scheda **Posizione (Placement)**

Selezionare la posizione del timbro dall'elenco **Posizione (Position)**. È anche possibile selezionare l'opzione **Personalizzata (Custom)** dall'elenco **Posizione (Position)** e specificare le coordinate per la **Posizione X (X-Position)** e la **Posizione Y (Y-Position)**.

È inoltre possibile modificare la posizione del timbro trascinandolo nella finestra di anteprima.

Per modificare l'inclinazione del timbro, digitare direttamente un valore nella casella **Rotazione (Rotation)**.

»»» Importante

- Non è possibile modificare l'opzione **Rotazione (Rotation)** se è selezionato **Bitmap per Tipo timbro (Stamp Type)** nella scheda **Timbro (Stamp)**.

5. Salvare il timbro

Fare clic sulla scheda **Salva impostazioni (Save settings)** e immettere il titolo del timbro nella casella **Titolo (Title)**, quindi fare clic su **Salva (Save)**.

Fare clic su **OK** quando viene visualizzato il messaggio di conferma.

»»» Nota

- Spazi, schede e ritorni a capo non possono essere inseriti all'inizio o alla fine di un titolo.

6. Completare la configurazione

Il titolo registrato viene visualizzato nell'elenco **Timbri (Stamps)**.

Modifica e registrazione di alcune impostazioni di un timbro

1. Selezionare il timbro di cui si desidera modificare le impostazioni

Selezionare la casella di controllo **Timbro (Stamp)** nella finestra di dialogo **Timbro/Sfondo (Stamp/Background)**. Quindi, selezionare dall'elenco il titolo del timbro da modificare.

2. Fare clic su **Definisci timbro... (Define Stamp...)**

Viene visualizzata la finestra di dialogo **Impostazioni timbro (Stamp Settings)**.

3. Configurare il timbro durante la visualizzazione della finestra di anteprima

4. Salvare e sovrascrivere il timbro

Fare clic su **Salva e sovrascrivi (Save overwrite)** nella scheda **Salva impostazioni (Save settings)**.
Per salvare il timbro con un titolo diverso, digitarlo nella casella **Titolo (Title)** e fare clic su **Salva (Save)**.

Fare clic su **OK** quando viene visualizzato il messaggio di conferma.

5. Completare la configurazione

Il titolo registrato viene visualizzato nell'elenco **Timbri (Stamps)**.

Eliminazione di un timbro non necessario

1. Fare clic su **Definisci timbro... (Define Stamp...)** nella finestra di dialogo **Timbro/Sfondo (Stamp/Background)**

Viene visualizzata la finestra di dialogo **Impostazioni timbro (Stamp Settings)**.

2. Selezionare il timbro da eliminare

Selezionare il titolo del timbro che si desidera eliminare dall'elenco **Timbri (Stamps)** nella scheda **Salva impostazioni (Save settings)**. Quindi, fare clic su **Elimina (Delete)**.

Fare clic su **OK** quando viene visualizzato il messaggio di conferma.

Registrazione dei dati immagine da utilizzare come sfondo

Questa funzione potrebbe non essere disponibile in alcuni ambienti operativi.

È possibile selezionare un file bitmap (.bmp) e registrarlo come nuovo sfondo. È inoltre possibile modificare e registrare alcune impostazioni di uno sfondo esistente. Gli sfondi non necessari possono essere eliminati.

Registrazione di un nuovo sfondo

1. Aprire la [finestra delle impostazioni del driver della stampante](#)
2. Fare clic su **Timbro/Sfondo... (Stamp/Background...)** nella scheda **Imposta pagina (Page Setup)**

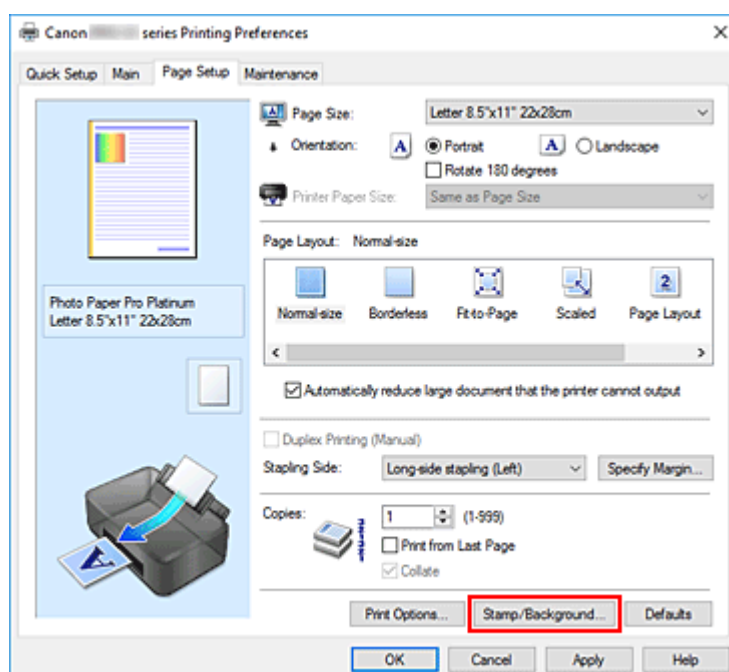

Viene visualizzata la finestra di dialogo **Timbro/Sfondo (Stamp/Background)**.

3. Fare clic su **Seleziona sfondo... (Select Background...)**

Viene visualizzata la finestra di dialogo **Impostazioni sfondo (Background Settings)**.

4. Selezionare i dati immagine da registrare sullo sfondo

Fare clic su **Seleziona file... (Select File...)**. Selezionare il file bitmap di destinazione (.bmp), quindi fare clic su **Apri (Open)**.

5. Specificare le seguenti impostazioni visualizzando il risultato nella finestra di anteprima

Metodo di layout (Layout Method)

Selezionare la posizione dell'immagine di sfondo.

Quando è selezionata l'opzione **Personalizzata (Custom)**, è possibile impostare le coordinate

per la **Posizione X (X-Position)** e la **Posizione Y (Y-Position)**.

La posizione dello sfondo può essere modificata anche trascinando l'immagine nella finestra di anteprima.

Intensità (Intensity)

Impostare l'intensità dell'immagine di sfondo utilizzando l'indicatore scorrevole **Intensità (Intensity)**. Trascinare l'indicatore scorrevole verso destra per scurire lo sfondo e verso sinistra per schiarirlo. Per stampare lo sfondo con l'intensità originale del file bitmap, trascinare l'indicatore scorrevole nella posizione all'estrema destra.

6. Salvare lo sfondo

Fare clic sulla scheda **Salva impostazioni (Save settings)** e immettere il titolo del timbro nella casella **Titolo (Title)**, quindi fare clic su **Salva (Save)**.

Fare clic su **OK** quando viene visualizzato il messaggio di conferma.

»» Nota

- Spazi, schede e ritorni a capo non possono essere inseriti all'inizio o alla fine di un titolo.

7. Completare la configurazione

Il titolo registrato viene visualizzato nell'elenco **Sfondi (Backgrounds)**.

Modifica e registrazione di alcune impostazioni dello sfondo

1. Selezionare lo sfondo di cui si desidera modificare le impostazioni

Selezionare la casella di controllo **Sfondo (Background)** nella finestra di dialogo **Timbro/Sfondo (Stamp/Background)**. Quindi, selezionare dall'elenco il titolo dello sfondo che si desidera modificare.

2. Fare clic su **Seleziona sfondo... (Select Background...)**

Viene visualizzata la finestra di dialogo **Impostazioni sfondo (Background Settings)**.

3. Specificare ciascun elemento nella scheda **Sfondo (Background) durante la visualizzazione della finestra di anteprima**

4. Salvare lo sfondo

Fare clic su **Salva e sovrascrivi (Save overwrite)** nella scheda **Salva impostazioni (Save settings)**. Per salvare lo sfondo con un titolo diverso, immetterlo nella casella **Titolo (Title)** e fare clic su **Salva (Save)**.

Fare clic su **OK** quando viene visualizzato il messaggio di conferma.

5. Completare la configurazione

Il titolo registrato viene visualizzato nell'elenco **Sfondi (Backgrounds)**.

Eliminazione di uno sfondo non necessario

1. Fare clic su **Seleziona sfondo... (Select Background...)** nella finestra di dialogo **Timbro/Sfondo (Stamp/Background)**

Viene visualizzata la finestra di dialogo **Impostazioni sfondo (Background Settings)**.

2. Selezionare lo sfondo da eliminare

Selezionare il titolo dello sfondo che si desidera eliminare dall'elenco **Sfondi (Backgrounds)** nella scheda **Salva impostazioni (Save settings)**, quindi fare clic su **Elimina (Delete)**.

Fare clic su **OK** quando viene visualizzato il messaggio di conferma.

Modifica dell'alimentazione della carta in base alle esigenze

In questa stampante sono presenti due sorgenti carta, un vassoio di alimentazione manuale e un alimentatore superiore.

È possibile semplificare la stampa selezionando un'impostazione di alimentazione carta corrispondente al tipo di supporto o allo scopo della stampa.

Di seguito viene descritta la procedura per impostare l'alimentazione carta:

È anche possibile impostare l'alimentazione carta nella scheda **Impostazione rapida (Quick Setup)**.

1. Aprire la [finestra delle impostazioni del driver della stampante](#)

2. Selezionare il tipo di supporto

Selezionare il tipo di carta caricato nella stampante dall'elenco **Tipo di supporto (Media Type)** nella scheda **Principale (Main)**.

3. Selezionare l'alimentazione carta

Dall'elenco **Alimentazione carta (Paper Source)** selezionare l'alimentazione carta in base alle necessità.

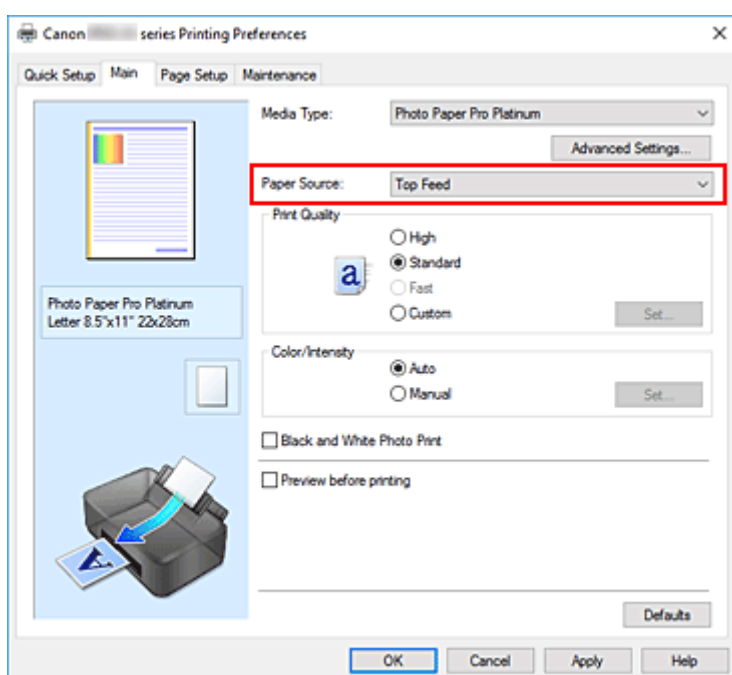

Alimentatore manuale (Manual Feed)

La carta viene alimentata dal vassoio di alimentazione manuale posto sul retro della stampante.

►►► Importante

- Quando si seleziona **A5**, **B5**, **10x15cm 4"x6"** (4"x6" 10x15cm), **13x18cm 5"x7"** (5"x7" 13x18cm), **18x25cm 7"x10"** (7"x10" 18x25cm), **L 89x127mm**, **2L 127x178mm**, **Quadrato 13x13cm 5"x5"** (Square 5"x5" 13x13cm), **Hagaki 100x148mm**, **Hagaki 2 200x148mm**, **Busta commerciale 10 (Envelope Com 10)**, **Busta DL (Envelope DL)**, **Nagagata 3 120x235mm (Nagagata 3 4.72"x9.25")**, **Nagagata 4 90x205mm (Nagagata 4 3.54"x8.07")**,

Yougata 4 105x235mm (Yougata 4 4.13"x9.25") o **Yougata 6 98x190mm (Yougata 6 3.86"x7.48")** per **Formato pagina (Page Size)** nella scheda **Imposta pagina (Page Setup)**, non è possibile alimentare la carta dal vassoio di alimentazione manuale posto sul retro della stampante.

- Quando si seleziona **Carta comune (Plain Paper)**, **Busta (Envelope)**, **Hagaki A**, **Ink Jet Hagaki**, **Hagaki K**, **Hagaki**, **Carta per alta risoluzione (High Resolution Paper)** o **Trasferibili T-Shirt (T-Shirt Transfers)** per **Tipo di supporto (Media Type)** nella scheda **Principale (Main)**, non è possibile alimentare la carta dal vassoio di alimentazione manuale posto sul retro della stampante.

Alimentatore superiore (Top Feed)

La carta viene alimentata dall'alimentatore superiore.

►►► Importante

- Quando si seleziona **Carta fotografica pesante (Heavyweight Photo Paper)**, **Artistica ruvida di qual. super. (Premium Fine Art Rough)**, **Carta fot. Pro Premium Matte A (Photo Paper Pro Premium Matte A)** o **Carta molto pesante Fine Art (Extra Heavyweight Fine Art Paper)** per **Tipo di supporto (Media Type)** nella scheda **Principale (Main)**, non è possibile alimentare la carta dall'alimentatore superiore.

4. Fare clic su OK

Quando si esegue la stampa, la stampante usa l'alimentazione carta specificata per stampare i dati.

►►► Nota

- Se le impostazioni della carta nel driver della stampante differiscono dalle informazioni della carta, è possibile che venga visualizzato un errore. Per istruzioni su come operare in caso di errore, vedere "[Registra informazioni carta.](#)"
Per informazioni dettagliate sulle informazioni della carta da registrare nella stampante, vedere quanto segue:
 - [Impostazioni carta nel driver della stampante e nella stampante \(Tipo di supporto\)](#)
 - [Impostazioni carta nel driver della stampante e nella stampante \(Formato carta\)](#)

Visualizzazione dei risultati di stampa prima della stampa

È possibile visualizzare e controllare i risultati di stampa prima della stampa.

È anche possibile impostare la visualizzazione dei risultati di stampa nella scheda **Impostazione rapida (Quick Setup)**.

1. Aprire la [finestra delle impostazioni del driver della stampante](#)

2. Impostare la visualizzazione dell'anteprima

Selezionare la casella di controllo **Anteprima prima della stampa (Preview before printing)** nella scheda **Principale (Main)**.

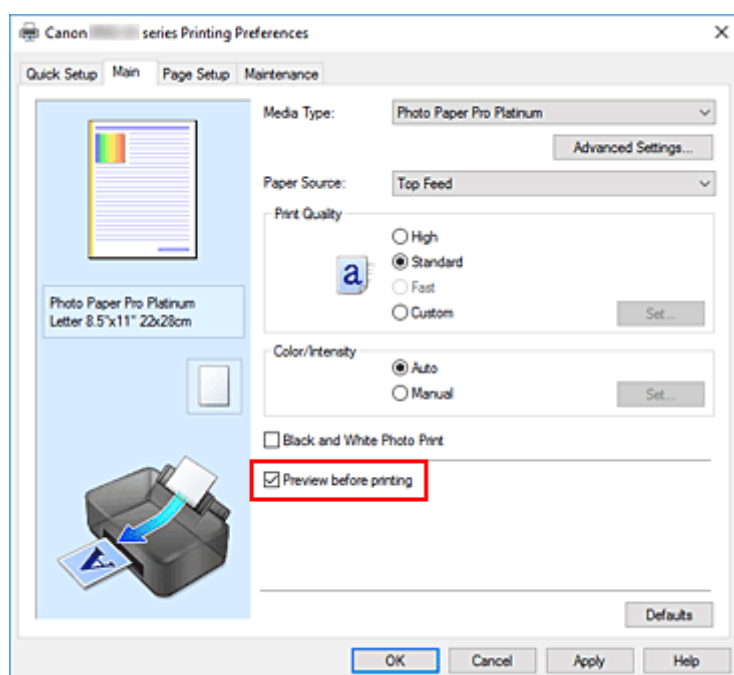

3. Fare clic su **OK**

Quando si esegue la stampa, viene visualizzato Anteprima Canon IJ con i risultati di stampa.

Argomento correlato

■ [Anteprima Canon IJ](#)

Modifica della qualità di stampa e correzione dei dati immagine

- **Impostazione del livello di Qualità di stampa (Personalizzata)**
- **Stampa in bianco e nero di un documento a colori**
- **Specifica della correzione colore**
 - Stampa fotografica ottimale dei dati immagine
 - Regolazione dei colori con il driver della stampante
 - Stampa con i profili ICC
 - Interpretazione del profilo ICC
- **Regolazione della tonalità**
- **Regolazione del bilanciamento del colore**
- **Regolazione della luminosità**
- **Regolazione del contrasto**

Impostazione del livello della qualità di stampa (Personalizzata)

È possibile impostare il livello di qualità di stampa in **Personalizzata (Custom)**.

1. Aprire la [finestra delle impostazioni del driver della stampante](#)

2. Selezionare la qualità di stampa

Nella scheda **Principale (Main)**, selezionare **Personalizzata (Custom)** per **Qualità di stampa (Print Quality)**, quindi fare clic su **Imposta... (Set...)**.

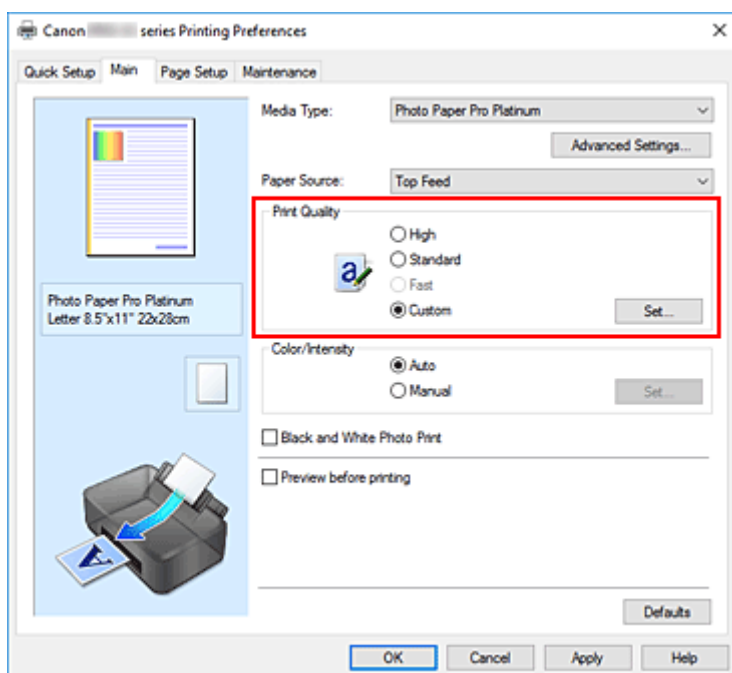

Viene visualizzata la finestra di dialogo **Personalizzata (Custom)**.

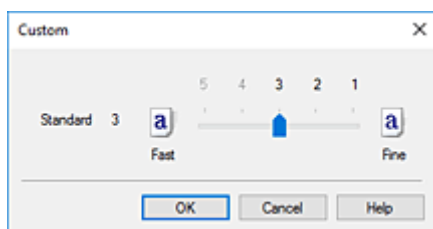

3. Impostazione del livello di qualità di stampa

Trascinare la barra di scorrimento per selezionare il livello di qualità di stampa e fare clic su **OK**.

4. Completare la configurazione

Fare clic su **OK** nella scheda **Principale (Main)**.

Quando si esegue la stampa, i dati immagine vengono stampati con il livello di qualità di stampa selezionato.

»» Importante

- A seconda delle impostazioni di **Tipo di supporto (Media Type)**, alcuni livelli di qualità di stampa non possono essere selezionati.

Argomenti correlati

- [Specifica della correzione colore](#)
- [Regolazione del bilanciamento del colore](#)
- [Regolazione della luminosità](#)
- [Regolazione del contrasto](#)

Stampa in bianco e nero di un documento a colori

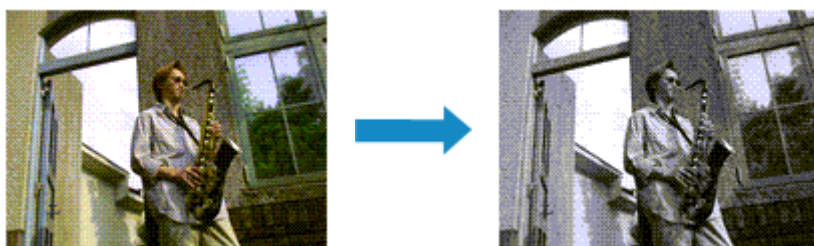

È anche possibile impostare una stampa di foto in bianco e nero in **Funzioni aggiuntive (Additional Features)** nella scheda **Impostazione rapida (Quick Setup)**.

1. Aprire la [finestra delle impostazioni del driver della stampante](#)
2. Impostare la stampa di foto in bianco e nero

Selezionare la casella di controllo **Stampa foto in bianco e nero (Black and White Photo Print)** nella scheda **Principale (Main)**.

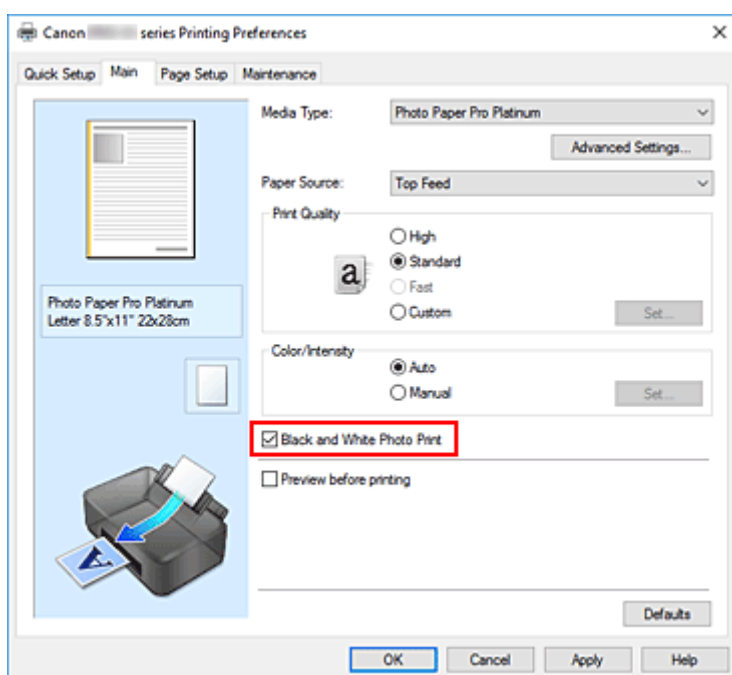

3. Fare clic su **OK**

Quando si esegue la stampa, il documento viene convertito in dati in scala di grigi. In tal modo risulta possibile stampare il documento a colori in bianco e nero.

►►► Importante

- Quando è selezionata la casella di controllo **Stampa foto in bianco e nero (Black and White Photo Print)**, il driver della stampante elabora i dati di immagine come dati sRGB. In tal caso, i colori effettivamente stampati potrebbero essere diversi da quelli dei dati di immagine originali.

Quando si utilizza la funzione di stampa in scala di grigi per stampare i dati Adobe RGB, convertire i dati in formato sRGB utilizzando un'applicazione software.

»» Nota

- Durante la **Stampa foto in bianco e nero (Black and White Photo Print)**, può essere utilizzato inchiostro diverso da quello nero.

Argomento correlato

- [Regolazione della tonalità](#)

Specifica della correzione colore

È possibile specificare il metodo di correzione colore adatto al tipo di documento da stampare. In genere, quando si esegue la stampa, il driver della stampante regola automaticamente i colori.

Se si desidera stampare utilizzando in modo efficace lo spazio colore dei dati immagine, selezionare **ICM**. Se si desidera utilizzare un'applicazione software per specificare un profilo ICC di stampa, selezionare **Nessuna (None)**.

È anche possibile impostare la correzione colore nella scheda **Impostazione rapida (Quick Setup)** scegliendo **Regolazione colore/intensità manuale (Color/Intensity Manual Adjustment)** in **Funzioni aggiuntive (Additional Features)**.

1. Aprire la [finestra delle impostazioni del driver della stampante](#)
2. Selezionare la regolazione dei colori manuale

Nella scheda **Principale (Main)**, selezionare **Manuale (Manual)** per **Colore/Intensità (Color/Intensity)**, quindi fare clic su **Imposta... (Set...)**.

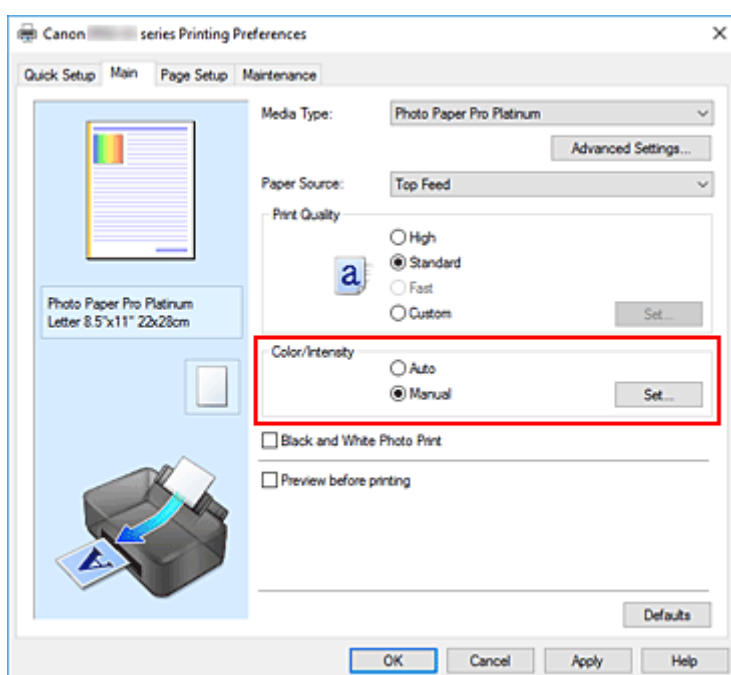

Viene visualizzata la finestra di dialogo **Regolazione colore manuale (Manual Color Adjustment)**.

3. Selezionare la correzione colore

Fare clic sulla scheda **Corrispondenza (Matching)**, selezionare in base alle esigenze l'impostazione **Correzione colore (Color Correction)** dal relativo menu, quindi fare clic su **OK**.

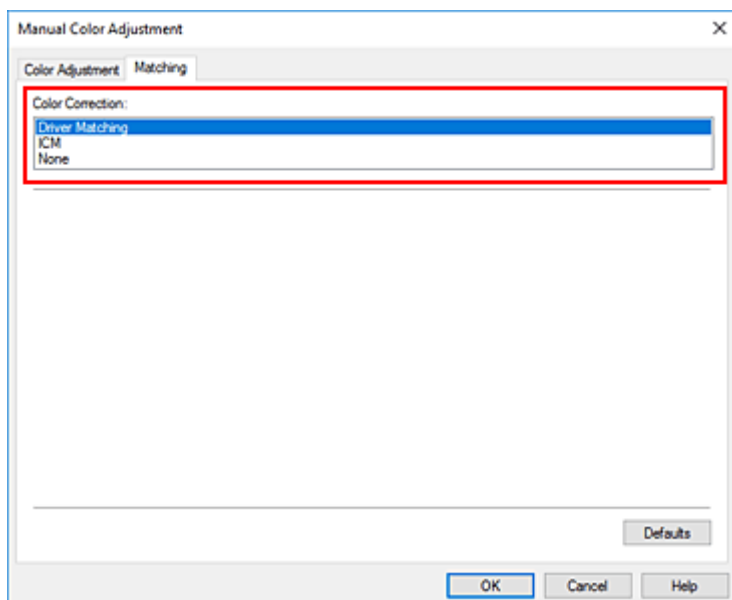

Corrispondenza driver (Driver Matching)

Il driver eseguirà le regolazioni necessarie durante la stampa.

Per informazioni sulla corrispondenza driver, vedere "[Regolazione dei colori con il driver della stampante](#)".

ICM

Durante la stampa, regolare i colori con un profilo ICC.

Specificare il profilo di inserimento, il profilo stampante e l'intento di resa da utilizzare.

Nessuna (None)

Il driver della stampante non esegue alcuna correzione del colore. Selezionare questo valore se si specifica un profilo ICC di stampa creato singolarmente o un profilo ICC di stampa per carta speciale Canon in un'applicazione software per stampare i dati.

4. Completare la configurazione

Fare clic su **OK** nella scheda **Principale (Main)**.

Quando si esegue la stampa, i dati del documento vengono stampati con la correzione del colore specificata.

»»» Importante

- Se la funzione ICM è disattivata nell'applicazione software, l'opzione **ICM** non è disponibile per **Correzione colore (Color Correction)** e la stampante potrebbe non essere in grado di stampare correttamente i dati di immagine.
- Quando la casella di controllo **Stampa foto in bianco e nero (Black and White Photo Print)** nella scheda **Principale (Main)** è selezionata, l'opzione **Correzione colore (Color Correction)** viene visualizzata in grigio e non è disponibile.

Argomenti correlati

- [Stampa fotografica ottimale dei dati immagine](#)
- [Regolazione dei colori con il driver della stampante](#)
- [Stampa con i profili ICC](#)
- [Interpretazione del profilo ICC](#)

Stampa fotografica ottimale dei dati immagine

Quando si stampano foto scattate con fotocamere digitali, a volte si ha l'impressione che le tonalità di colore stampate siano diverse da quelle dell'immagine reale o da quelle visualizzate sul monitor.

Per ottenere risultati di stampa il più possibile vicini alle tonalità di colore desiderate, è necessario selezionare il metodo di stampa più adatto all'applicazione software utilizzata o al proprio scopo.

Gestione del colore

Periferiche come fotocamere digitali, scanner, monitor e stampanti gestiscono il colore in modo diverso. La funzione di gestione del colore (corrispondenza colore) è un metodo che consente di gestire i "colori" che dipendono dalla periferica come uno spazio colore comune.

Per Windows, nel sistema operativo è incorporato un sistema di gestione del colore denominato "ICM". sRGB è uno degli spazi colore comuni utilizzati di frequente.

I profili ICC convertono i "colori" che dipendono dalla periferica in uno spazio colore comune. Utilizzando un profilo ICC ed eseguendo la gestione del colore, è possibile definire lo spazio colore dei dati immagine entro l'area di riproduzione del colore che può essere rappresentata dalla stampante.

►► Nota

- In genere, i file immagine vengono salvati in formato JPEG. Alcune fotocamere digitali consentono di salvare le immagini in un formato denominato RAW. I dati RAW fanno riferimento a un formato di salvataggio che richiede l'utilizzo di un computer per lo sviluppo delle immagini. È possibile incorporare una tag di un profilo ICC di input in un file RAW utilizzando un'applicazione software specifica.

Selezione del metodo di stampa adeguato ai dati immagine

Il metodo di stampa consigliato dipende dallo spazio colore dei dati immagine o dall'applicazione software da utilizzare.

Esistono due metodi di stampa tipici.

Verificare lo spazio colore dei dati immagine e l'applicazione software da utilizzare, quindi selezionare il metodo di stampa più adeguato in base alle proprie esigenze.

Regolazione dei colori con il driver della stampante

In questa sezione viene fornita una descrizione della procedura da seguire per la stampa dei dati mediante la funzione di correzione colore del driver della stampante.

Selezionare questa funzione quando si desidera stampare impressioni simili a quelle che appaiono sul monitor, ad esempio se i colori sono stati corretti durante la verifica dell'immagine di stampa sul monitor.

Stampa con i profili ICC

Fornisce una descrizione della procedura da seguire per stampare utilizzando in modo efficace lo spazio colore dei dati immagine.

È possibile eseguire la stampa con uno spazio colore comune mediante l'impostazione dell'applicazione software e del driver della stampante in modo che il sistema di gestione del colore corrisponda al profilo ICC di input dei dati di immagine.

La procedura di impostazione del driver della stampante varia in base all'applicazione software da utilizzare.

Argomento correlato

- [Interpretazione del profilo ICC](#)

Regolazione dei colori con il driver della stampante

Per utilizzare la corrispondenza driver per la stampa, attivare la funzione di correzione dei colori del driver della stampante.

La corrispondenza driver applica con precisione le caratteristiche dei dati visualizzati sul monitor e consente di ottenere risultati di stampa di impressioni simili a quelle che appaiono sul monitor.

►►► Importante

- Quando si stampa con la corrispondenza driver, Canon consiglia di impostare il monitor e l'illuminazione dell'ambiente nel modo seguente:
 - Monitor
 - Temperatura colore: D50 (5000K)
 - Luminosità: da 100 a 120 cd/m²
 - Gamma: 2.2
 - Illuminazione dell'ambiente
 - Luce fluorescente per la valutazione del colore D50 (temperatura del colore 5000K, elevato rendering cromatico)
 - Luminosità mentre si osserva il materiale stampato: 500 lx ± 125 lx

►►► Nota

- Quando si stampa da un'applicazione software in grado di individuare i profili ICC e che consente di specificarli, utilizzare un profilo ICC di stampa nell'applicazione, quindi selezionare le impostazioni per la gestione del colore.

1. Aprire la [finestra delle impostazioni del driver della stampante](#)

2. Selezionare la regolazione dei colori manuale

Nella scheda **Principale (Main)**, selezionare **Manuale (Manual)** per **Colore/Intensità (Color/Intensity)**, quindi fare clic su **Imposta... (Set...)**.

Viene visualizzata la finestra di dialogo **Regolazione colore manuale (Manual Color Adjustment)**.

3. Selezionare la correzione colore

Fare clic sulla scheda **Corrispondenza (Matching)** e selezionare **Corrispondenza driver (Driver Matching)** per **Correzione colore (Color Correction)**.

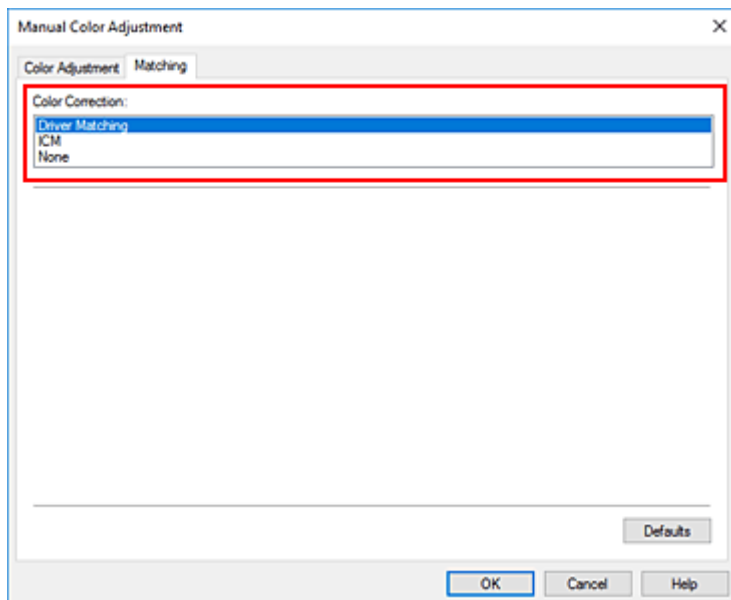

4. Impostare gli altri elementi

Se necessario, fare clic sulla scheda **Regolazione colore (Color Adjustment)**, regolare il bilanciamento del colore (**Ciano (Cyan)**, **Magenta**, **Giallo (Yellow)**) e regolare le impostazioni relative a **Luminosità (Brightness)** e **Contrasto (Contrast)**, quindi fare clic su **OK**.

5. Completare la configurazione

Fare clic su **OK** nella scheda **Principale (Main)**.

Quando si esegue la stampa, il driver della stampante regola i colori durante la stampa dei dati.

Argomenti correlati

- [Impostazione del livello di Qualità di stampa \(Personalizzata\)](#)
- [Specifica della correzione colore](#)
- [Regolazione del bilanciamento del colore](#)
- [Regolazione della luminosità](#)
- [Regolazione del contrasto](#)

Stampa con i profili ICC

Quando i dati immagine prevedono un profilo ICC specifico, è possibile stampare utilizzando in modo efficace lo spazio colore dei dati.

La procedura di impostazione del driver della stampante varia in base all'applicazione software utilizzata per la stampa.

Specifica di un profilo ICC dall'applicazione software e stampa dei dati

Quando si utilizzano prodotti software quali Adobe Photoshop, Canon Digital Photo Professional o qualsiasi applicazione software che consente di specificare profili ICC di input e di stampa, è possibile eseguire la stampa utilizzando in modo efficace lo spazio colore del profilo ICC di input specificato nei dati di immagine.

Per impiegare questo metodo di stampa, è necessario utilizzare un'applicazione software per selezionare le impostazioni di gestione del colore e specificare un profilo ICC di input oltre che un profilo ICC di stampa nei dati di immagine.

Anche se si stampa utilizzando un profilo ICC creato personalmente o uno per carta speciale Canon, assicurarsi di selezionare le impostazioni di gestione del colore dall'applicazione software in uso.

Per ulteriori indicazioni, consultare il manuale dell'utente dell'applicazione software utilizzata.

1. Aprire la [finestra delle impostazioni del driver della stampante](#)

2. Selezionare la regolazione dei colori manuale

Nella scheda **Principale (Main)**, selezionare **Manuale (Manual)** per **Colore/Intensità (Color/Intensity)**, quindi fare clic su **Imposta... (Set...)**.

Viene visualizzata la finestra di dialogo **Regolazione colore manuale (Manual Color Adjustment)**.

3. Selezionare la correzione colore

Fare clic sulla scheda **Corrispondenza (Matching)** e selezionare **Nessuna (None)** per **Correzione colore (Color Correction)**.

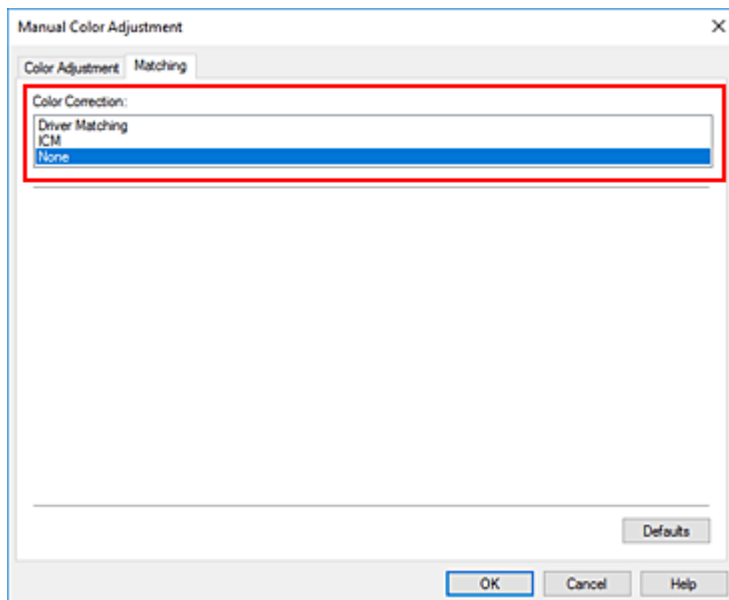

4. Impostare gli altri elementi

Se necessario, fare clic sulla scheda **Regolazione colore (Color Adjustment)**, regolare il bilanciamento del colore (**Ciano (Cyan)**, **Magenta**, **Giallo (Yellow)**) e regolare le impostazioni relative a **Luminosità (Brightness)** e **Contrasto (Contrast)**, quindi fare clic su **OK**.

5. Completare la configurazione

Fare clic su **OK** nella scheda **Principale (Main)**.

Quando si esegue la stampa, la stampante usa lo spazio colore dei dati immagine.

Specifica di un profilo ICC con il driver della stampante e stampa

Quando si stampa da un'applicazione che non è in grado di identificare i profili ICC in input o non consente di specificarne uno, lo spazio colore dei dati viene stampato come sRGB.

1. Aprire la [finestra delle impostazioni del driver della stampante](#)

2. Selezionare la regolazione dei colori manuale

Nella scheda **Principale (Main)**, selezionare **Manuale (Manual)** per **Colore/Intensità (Color/Intensity)**, quindi fare clic su **Imposta... (Set...)**.

Viene visualizzata la finestra di dialogo **Regolazione colore manuale (Manual Color Adjustment)**.

3. Selezionare la correzione colore

Fare clic sulla scheda **Corrispondenza (Matching)** e selezionare **ICM** per **Correzione colore (Color Correction)**.

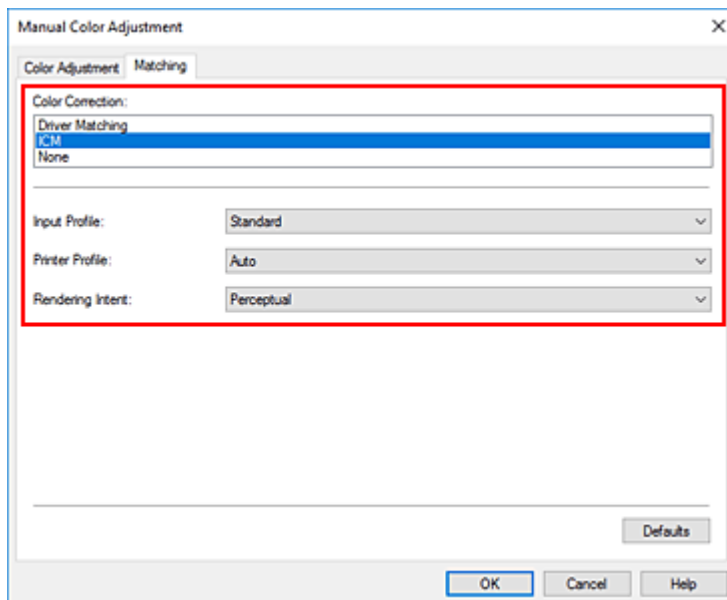

4. Per Profilo di inserimento (Input Profile), selezionare Standard.

»»» Importante

- Se l'applicazione software specifica un profilo di inserimento, le impostazioni del profilo di inserimento del driver della stampante non sono più valide.

5. Selezionare il profilo della stampante

Selezionare **Profilo stampante (Printer Profile)**.

- Per impostare automaticamente il profilo della stampante:
Selezionare **Auto**.
- Per impostare manualmente il profilo della stampante:
Selezionare un profilo della stampante corrispondente al tipo di supporto da utilizzare.

6. Selezione dell'intento di rendering

Selezionare il metodo di regolazione colore in **Intento di rendering (Rendering Intent)**.

- **Saturazione (Saturation)**

Questo metodo consente di riprodurre immagini con colori più vividi rispetto al metodo **Percettivo (Perceptual)**.

- **Percettivo (Perceptual)**

Questa funzione stampa effettivamente lo spazio colore che la stampante può riprodurre. Poiché questa funzione riflette accuratamente gli attributi dei dati visualizzati sul monitor, selezionarla quando si desidera stampare con impressioni simili a quelle che appaiono sul monitor.

»»» Importante

- Quando si seleziona **Percettivo (Perceptual)** per stampare immagini, Canon consiglia di impostare il monitor e l'illuminazione dell'ambiente nel modo seguente:
 - Monitor
Temperatura colore: D50 (5000K)

Luminosità: da 100 a 120 cd/m²

Gamma: 2.2

- Illuminazione dell'ambiente

Luce fluorescente per la valutazione del colore D50 (temperatura del colore 5000K, elevato rendering cromatico)

Luminosità mentre si osserva il materiale stampato: 500 lx ± 125 lx

- **Colorimetrico relativo (Relative Colorimetric)**

Quando i dati di immagine vengono convertiti nello spazio colore della stampante, questo metodo consente di eseguire la conversione affinché la riproduzione del colore si avvicini alle aree di colore condivise. Selezionare pertanto questo metodo se si desidera stampare i dati di immagine affinché siano più fedeli all'originale.

- **Colorimetrico assoluto (Absolute Colorimetric)**

Quando viene selezionata l'opzione **Colorimetrico relativo (Relative Colorimetric)** le macchie bianche vengono riprodotte come macchie della carta (colore di sfondo). Quando viene selezionata l'opzione **Colorimetrico assoluto (Absolute Colorimetric)**, il modo in cui vengono riprodotte le macchie bianche dipende dai dati immagine.

►►► Importante

- A seconda del tipo di supporto, è possibile ottenere gli stessi risultati di stampa anche se viene modificata l'impostazione **Intento di rendering (Rendering Intent)**.

7. Impostare gli altri elementi

Se necessario, fare clic sulla scheda **Regolazione colore (Color Adjustment)**, regolare il bilanciamento del colore (**Ciano (Cyan)**, **Magenta**, **Giallo (Yellow)**) e regolare le impostazioni relative a **Luminosità (Brightness)** e **Contrasto (Contrast)**, quindi fare clic su **OK**.

8. Completare la configurazione

Fare clic su **OK** nella scheda **Principale (Main)**.

Quando si esegue la stampa, la stampante usa lo spazio colore dei dati immagine.

Argomenti correlati

- [Impostazione del livello di Qualità di stampa \(Personalizzata\)](#)
- [Specifiche della correzione colore](#)
- [Regolazione del bilanciamento del colore](#)
- [Regolazione della luminosità](#)
- [Regolazione del contrasto](#)

Interpretazione del profilo ICC

Quando è necessario specificare un profilo ICC per la stampante, selezionare quello del supporto di stampa.

I profili ICC installati per questa stampante hanno il seguente aspetto.

Canon XXXXX Photo Paper Plus Glossy II
(1) (2)

- (1): Modello della stampante
- (2): Tipo di supporto
 - Canvas -P: Canvas
 - Carta molto pesante Fine Art -P: Carta molto pesante Fine Art
 - Carta lucida per foto A: Carta Fotografica
 - Carta pesante Fine Art -P: Carta pesante Fine Art
 - Carta fotografica pesante -P: Carta fotografica pesante
 - Carta giapponese Washi -P: Carta giapponese Washi
 - Carta fotografica leggera -P: Carta fotografica leggera
 - Carta Fotografica Opaca -P: Carta Fotografica Opaca
 - Carta Fotografica Lucida II A (Photo Paper Plus Glossy II A): Carta Fotografica Lucida II
 - Carta Fotografica Semi-Lucida: Carta Fotografica Semi-Lucida
 - Photo Paper Pro Crystal Grade: Photo Paper Pro Crystal Grade
 - Professionale Luster: Professionale Luster
 - Photo Paper Pro Platinum: Carta fotografica Pro Platinum
 - Carta fot. Pro Premium Matte A: Carta fotografica Pro Premium Matte
 - Artistica ruvida di qual. super.: Artistica ruvida di qual. super.

»» Nota

- Per i profili ICC in cui viene visualizzato "-P" alla fine del nome del tipo di supporto, i risultati di stampa sono identici a quelli che si ottengono quando si imposta **Intento di rendering (Rendering Intent)** su **Percettivo (Perceptual)** o **Colorimetrico relativo (Relative Colorimetric)**.

Regolazione della tonalità

Quando si stampano foto in bianco e nero è possibile produrre effetti con sfumature di colori freddi o caldi.

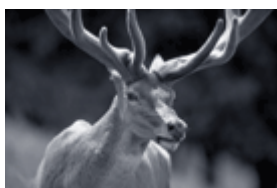

L'impostazione **Tonalità fredda (Cool Tone)** è selezionata.



L'impostazione **Bianco e nero (Black and White)** è selezionata.



L'impostazione **Tonalità calda (Warm Tone)** è selezionata.

1. Aprire la [finestra delle impostazioni del driver della stampante](#)

2. Selezionare il tipo di supporto

Per **Tipo di supporto (Media Type)** nella scheda **Principale (Main)**, selezionare **Carta Fotografica Lucida II A (Photo Paper Plus Glossy II A)**, **Professionale Platinum (Photo Paper Pro Platinum)**, **Professionale Luster (Photo Paper Pro Luster)**, **Carta Fotografica Semi-Lucida (Photo Paper Plus Semi-gloss)**, **Carta Fotografica Lucida A (Glossy Photo Paper A)**, **Photo Paper Pro Crystal Grade**, **Carta fotografica leggera (Lightweight Photo Paper)**, **Carta fotografica pesante (Heavyweight Photo Paper)**, **Artistica ruvida di qual. super. (Premium Fine Art Rough)**, **Carta fot. Pro Premium Matte A (Photo Paper Pro Premium Matte A)**, **Carta pesante Fine Art (Heavyweight Fine Art Paper)**, **Carta molto pesante Fine Art (Extra Heavyweight Fine Art Paper)**, **Canvas** o **Carta giapponese Washi (Japanese Paper Washi)**.

3. Impostare la stampa di foto in bianco e nero

Selezionare la casella di controllo **Stampa foto in bianco e nero (Black and White Photo Print)**.

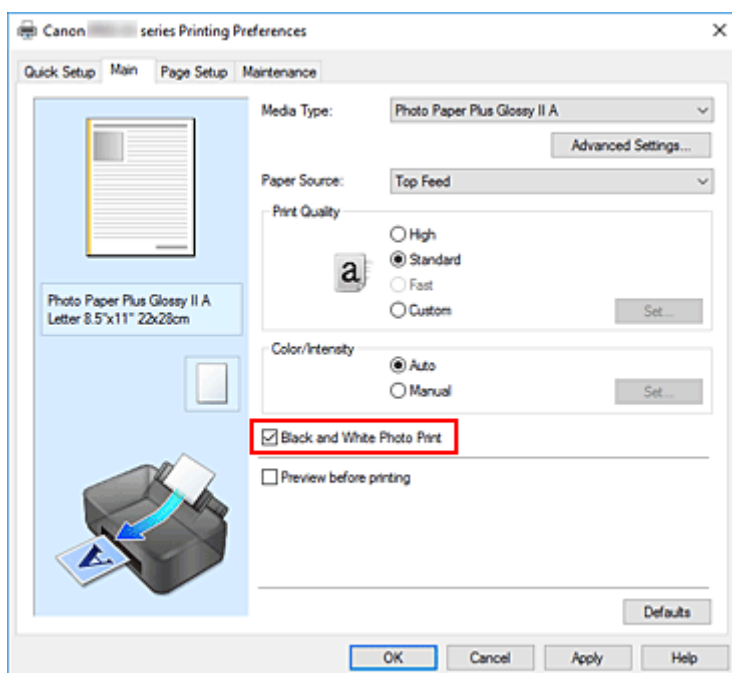

4. Selezionare la regolazione dei colori manuale

Selezionare **Manuale (Manual)** per **Colore/Intensità (Color/Intensity)**, quindi fare clic su **Imposta... (Set...)**.

Viene visualizzata la finestra di dialogo **Regolazione colore manuale (Manual Color Adjustment)**.

5. Regolazione delle tonalità monocromatiche

Dal menu a discesa **Tonalità (Tone)**, specificare una delle seguenti voci.

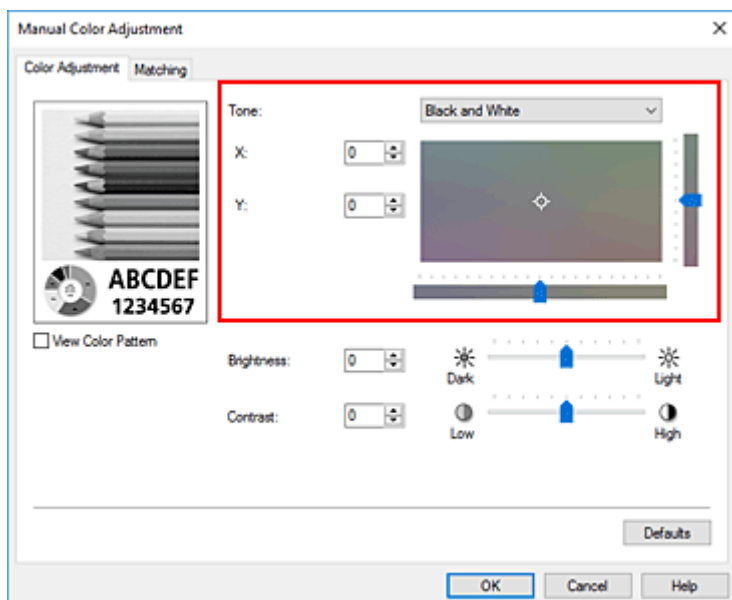

Tonalità fredda (Cool Tone)

Questa voce regola le tonalità colore su ombreggiature fredde di grigio (nero freddo). Quando si seleziona questa voce, viene immesso un valore di -30 per **X** e un valore di 0 per **Y**.

Bianco e nero (Black and White)

Questa voce regola le tonalità colore su ombreggiature neutre di grigio. Quando si seleziona questa voce, viene immesso un valore di 0 per **X** e un valore di 0 per **Y**.

Tonalità calda (Warm Tone)

Questa voce regola le tonalità colore su ombreggiature calde di grigio (nero caldo). Quando si seleziona questa voce, viene immesso un valore di 30 per **X** e un valore di 0 per **Y**.

Personalizzata (Custom)

È possibile regolare le tonalità colore utilizzando i cursori orizzontale e verticale mentre si verificano i colori nell'area di regolazione centrale.

Regolare i cursori orizzontale e verticale trascinandoli rispettivamente a sinistra/destra o in alto/basso.

È anche possibile regolare le tonalità colore facendo clic o trascinando l'area di regolazione centrale con il mouse.

È anche possibile immettere direttamente i valori collegati ai cursori. Quando si immettono i valori, impostarli nell'intervallo da -100 a 100 per **X** e da -50 a 50 per **Y**.

»»» Nota

- Non è possibile selezionare **Personalizzata (Custom)** poiché appare automaticamente quando il valore di regolazione viene immesso direttamente.

X, Y (valore di regolazione monocromatica)

Se necessario, è possibile regolare manualmente i colori monocromatici.

Per regolare le tonalità colore, immettere i valori direttamente oppure fare clic sulle frecce su/giù.

È anche possibile regolare le tonalità colore facendo clic o trascinando l'area di regolazione con il mouse.

Il valore è anche collegato ai cursori orizzontale e verticale.

Quando si immettono i valori, impostarli nell'intervallo da -100 a 100 per **X** e da -50 a 50 per **Y**.

Il valore selezionato verrà mostrato nell'anteprima sul lato sinistro.

Dopo aver regolato le tonalità, fare clic su **OK**.

6. Completare la configurazione

Fare clic su **OK** nella scheda **Principale (Main)**.

Quando si esegue la stampa, il documento a colori viene convertito in dati in scala di grigi con le tonalità regolate. In tal modo risulta possibile stampare il documento a colori in bianco e nero.

Argomenti correlati

- [Stampa in bianco e nero di un documento a colori](#)
- [Regolazione della luminosità](#)
- [Regolazione del contrasto](#)

Regolazione del bilanciamento del colore

È possibile regolare l'intensità dei colori durante la stampa.

Poiché questa funzione regola il bilanciamento del colore delle stampe in uscita variando le proporzioni di inchiostro di ciascun colore, modifica quindi la gestione del colore totale del documento. Per modificare il bilanciamento del colore in modo significativo, utilizzare l'applicazione software. Utilizzare il driver della stampante solo per regolare leggermente la gestione del colore.

L'esempio seguente mostra il caso in cui il bilanciamento colore è utilizzato per intensificare il colore ciano e per diminuire il colore giallo in modo che i colori complessivi risultino più uniformi.

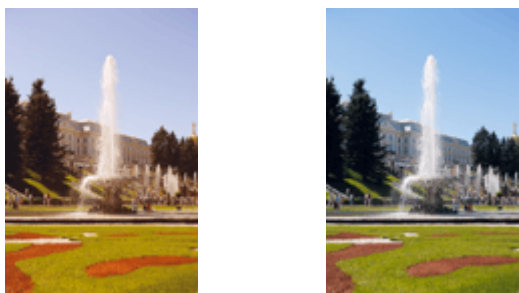

Nessuna regolazione Regolare il bilanciamento del colore

È inoltre possibile impostare il bilanciamento del colore nella scheda **Impostazione rapida (Quick Setup)** scegliendo **Standard** o **Stampa foto (Photo Printing)** in **Impostazioni comuni (Commonly Used Settings)** e scegliendo **Regolazione colore/intensità manuale (Color/Intensity Manual Adjustment)** in **Funzioni aggiuntive (Additional Features)**.

1. Aprire la [finestra delle impostazioni del driver della stampante](#)
2. Selezionare la regolazione dei colori manuale

Nella scheda **Principale (Main)**, selezionare **Manuale (Manual)** per **Colore/Intensità (Color/Intensity)**, quindi fare clic su **Imposta... (Set...)**.

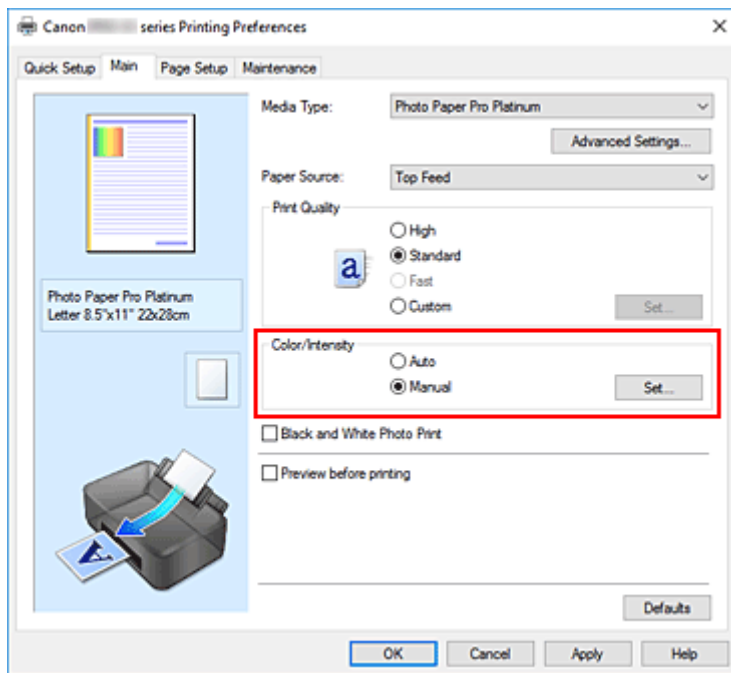

Viene visualizzata la finestra di dialogo **Regolazione colore manuale (Manual Color Adjustment)**.

3. Regolare il bilanciamento del colore

Sono presenti dispositivi di scorrimento singoli per **Ciano (Cyan)**, **Magenta** e **Giallo (Yellow)**. Ogni colore diventa più intenso quando il cursore corrispondente viene spostato verso destra e meno intenso quando viene spostato verso sinistra. Ad esempio, se diminuisce l'intensità del ciano, il rosso diventa più intenso.

È inoltre possibile immettere direttamente un valore associato al cursore. Immettere un valore nell'intervallo compreso tra -50 e 50. Le impostazioni correnti sono visualizzate nell'anteprima delle impostazioni sul lato sinistro del driver della stampante.

Dopo aver regolato tutti i colori, fare clic su **OK**.

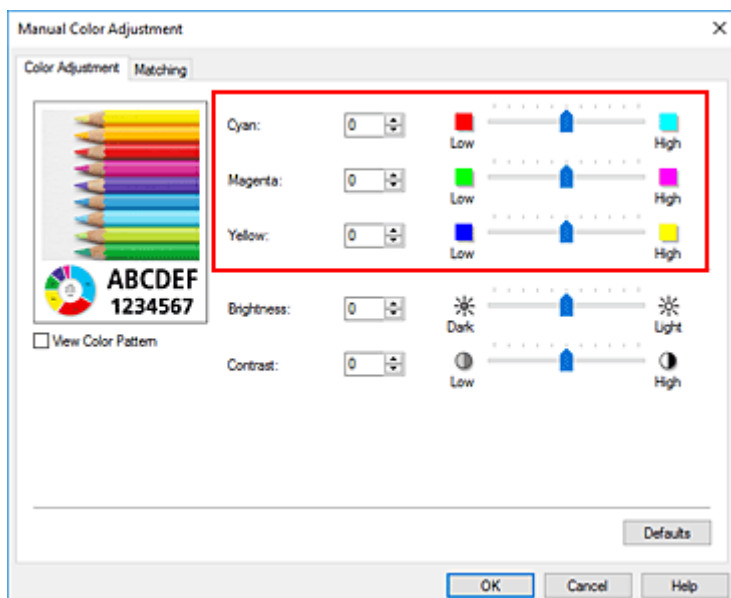

4. Completare la configurazione

Fare clic su **OK** nella scheda **Principale (Main)**.

Quando si esegue la stampa, il documento viene stampato con il bilanciamento del colore regolato.

»»» **Importante**

- Quando la casella di controllo **Stampa foto in bianco e nero (Black and White Photo Print)** nella scheda **Principale (Main)** è selezionata, non è possibile impostare il bilanciamento del bianco (**Ciano (Cyan)**, **Magenta**, **Giallo (Yellow)**).

Argomenti correlati

- [Impostazione del livello di Qualità di stampa \(Personalizzata\)](#)
- [Specifiche della correzione colore](#)
- [Regolazione della luminosità](#)
- [Regolazione del contrasto](#)

Regolazione della luminosità

Durante la stampa, è possibile attenuare (schiarire) o intensificare (scurire) i colori dei dati immagine complessivi.

Nell'esempio riportato di seguito è illustrato il caso di colori chiari che vengono scuriti quando i dati immagine sono stampati.



Nessuna regolazione

Colori chiari scuriti

È inoltre possibile impostare la luminosità nella scheda **Impostazione rapida (Quick Setup)** scegliendo **Standard** o **Stampa foto (Photo Printing)** in **Impostazioni comuni (Commonly Used Settings)** e scegliendo **Regolazione colore/intensità manuale (Color/Intensity Manual Adjustment)** in **Funzioni aggiuntive (Additional Features)**.

1. Aprire la [finestra delle impostazioni del driver della stampante](#)

2. Selezionare la regolazione dei colori manuale

Nella scheda **Principale (Main)**, selezionare **Manuale (Manual)** per **Colore/Intensità (Color/Intensity)**, quindi fare clic su **Imposta... (Set...)**.

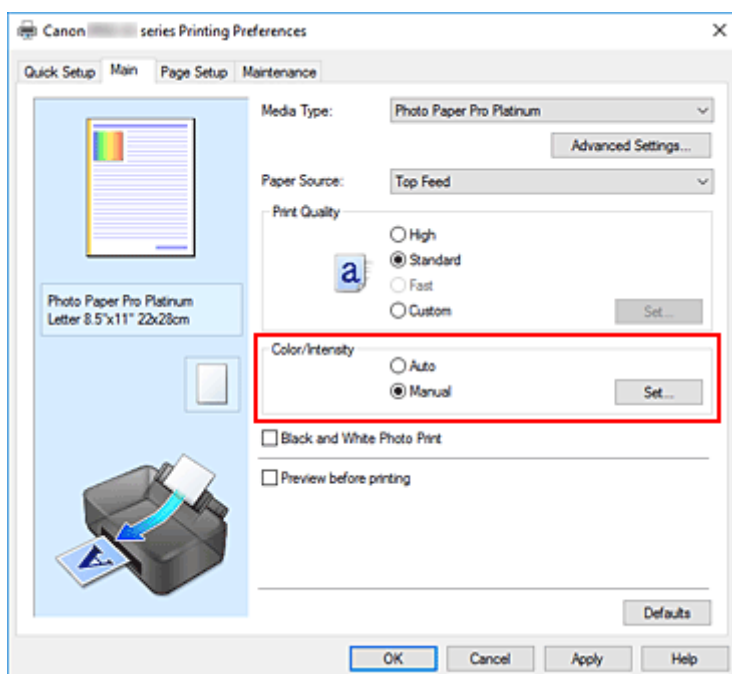

Viene visualizzata la finestra di dialogo **Regolazione colore manuale (Manual Color Adjustment)**.

3. Regolare la luminosità

Trascinando il cursore **Luminosità (Brightness)** verso destra vengono attenuati (schiariti) i colori, trascinandolo verso sinistra vengono intensificati (scuriti) i colori.

È inoltre possibile immettere direttamente un valore associato al cursore. Immettere un valore nell'intervallo compreso tra -50 e 50. Le impostazioni correnti sono visualizzate nell'anteprima delle impostazioni sul lato sinistro del driver della stampante.

Dopo aver regolato la luminosità, fare clic su **OK**.

4. Completare la configurazione

Fare clic su **OK** nella scheda **Principale (Main)**.

Quando si esegue la stampa, i dati vengono stampati con la luminosità specificata.

Argomenti correlati

- [Impostazione del livello di Qualità di stampa \(Personalizzata\)](#)
- [Specifiche della correzione colore](#)
- [Regolazione del bilanciamento del colore](#)
- [Regolazione del contrasto](#)

Regolazione del contrasto

È possibile regolare il contrasto dell'immagine durante la stampa.

Per accentuare le differenze tra le parti chiare e scure delle immagini, aumentare il contrasto. Se si desidera invece attenuare le differenze tra le parti chiare e scure delle immagini, ridurre il contrasto.



Nessuna regolazione

Regolazione del contrasto

È anche possibile impostare il contrasto nella scheda **Impostazione rapida (Quick Setup)** scegliendo **Regolazione colore/intensità manuale (Color/Intensity Manual Adjustment)** in **Funzioni aggiuntive (Additional Features)**.

1. Aprire la [finestra delle impostazioni del driver della stampante](#)

2. Selezionare la regolazione dei colori manuale

Nella scheda **Principale (Main)**, selezionare **Manuale (Manual)** per **Colore/Intensità (Color/Intensity)**, quindi fare clic su **Imposta... (Set...)**.

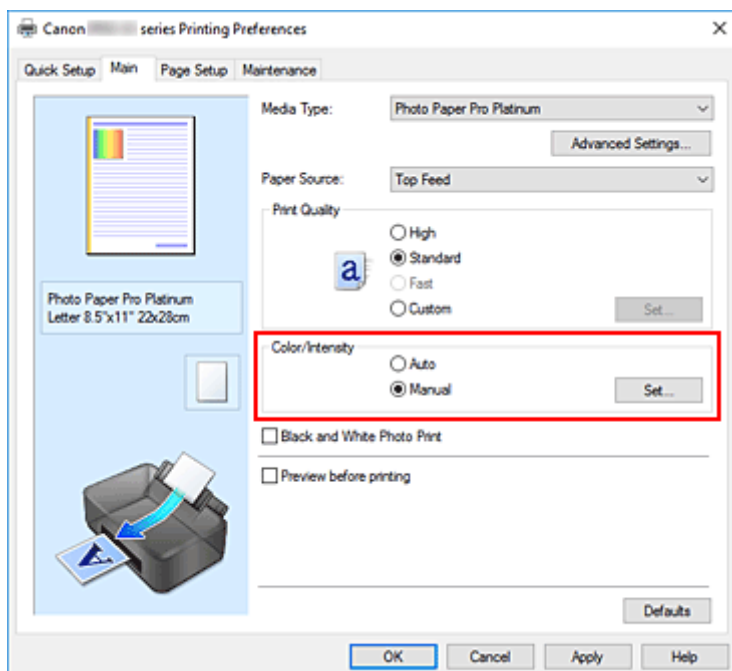

Viene visualizzata la finestra di dialogo **Regolazione colore manuale (Manual Color Adjustment)**.

3. Regolazione del contrasto

Trascinare l'indicatore scorrevole del **Contrasto (Contrast)** verso destra per aumentare il contrasto e verso sinistra per diminuirlo.

È inoltre possibile immettere direttamente un valore associato al cursore. Immettere un valore nell'intervallo compreso tra -50 e 50. Le impostazioni correnti sono visualizzate nell'anteprima delle impostazioni sul lato sinistro del driver della stampante.

Dopo aver regolato il contrasto, fare clic su **OK**.

4. Completare la configurazione

Fare clic su **OK** nella scheda **Principale (Main)**.

Quando si esegue la stampa, l'immagine viene stampata con il contrasto regolato.

Argomenti correlati

- [Impostazione del livello di Qualità di stampa \(Personalizzata\)](#)
- [Specifiche della correzione colore](#)
- [Regolazione del bilanciamento del colore](#)
- [Regolazione della luminosità](#)

Stampa da smartphone o tablet

- **Stampa da iPhone/iPad/iPod touch (iOS)**
- **Stampa da smartphone/tablet (Android)**
- **Connessione tramite wireless diretto**

Stampa da iPhone/iPad/iPod touch (iOS)

- ▶ **Stampa da un dispositivo iOS (AirPrint)**
- ▶ **Utilizzo di PIXMA/MAXIFY Cloud Link**

Stampa da smartphone/tablet (Android)

- ▶ **Utilizzo di PIXMA/MAXIFY Cloud Link**
- ▶ **Stampa con Mopria Print Service**
- ▶ **Stampa con Canon Print Service**

Connessione tramite wireless diretto

È possibile connettere periferiche (ad esempio, computer, smartphone o tablet) alla stampante con i due metodi seguenti.

- Connessione wireless (connettendo le periferiche tramite un router wireless)
- Connessione wireless diretta (connessione di periferiche con la connessione wireless diretta)

In questa sezione viene descritta la connessione wireless diretta che consente di stampare connettendo i dispositivi direttamente alla stampante.

Attenersi alla procedura riportata di seguito per impostare e utilizzare il wireless diretto.

1. Preparazione della stampante.

■ [Modifica dell'impostazione di stampa per utilizzare la connessione wireless diretta](#)

2. Preparazione di una periferica per la connessione alla stampante.

■ [Modifica delle impostazioni di una periferica e connessione alla stampante](#)

►►► Importante

- È possibile connettere alla stampante un massimo di 5 periferiche contemporaneamente tramite il wireless diretto.
- Verificare le restrizioni sull'uso e configurare la stampante per la connessione wireless diretta.

■ [Limitazioni](#)

Modifica dell'impostazione di stampa per utilizzare la connessione wireless diretta

1. Verificare che la stampante sia accesa.

2. Selezionare **Impostazioni LAN (LAN settings)** nella schermata HOME e premere il pulsante **OK**.

■ [Impostazione degli elementi sul Pannello dei comandi](#)

3. Selezionare **Wireless diretto (Wireless Direct)**, quindi premere il pulsante **OK**.

4. Selezionare **Impostazioni (Settings)**, quindi premere il pulsante **OK**.

5. Selezionare **Attiva/disattiva wireless diretto (Enable/disable Wireless Direct)**, quindi premere il pulsante **OK**.

6. Controllare il messaggio visualizzato, selezionare **Sì (Yes)**, quindi premere il pulsante **OK**.

Dopo aver attivato wireless diretto, è visualizzato l'identificativo (SSID) ecc. quando si utilizza la stampante con la connessione wireless diretta.

È possibile controllare varie impostazioni della modalità Wireless diretto.

►►► Nota

- Quando si connette una periferica alla stampante, viene richiesto di inserire la password. A seconda del dispositivo in uso, non è richiesta alcuna password.
- Quando si connette una periferica compatibile con Wi-Fi Direct alla stampante, selezionare il nome del dispositivo visualizzato sul display LCD dalla periferica.
- Per cambiare l'identificatore (SSID) e la password, vedere di seguito.

■ [Modifica delle impostazioni della connessione wireless diretta](#)

Modifica delle impostazioni di una periferica e connessione alla stampante

1. Attivare la funzione Wi-Fi sulla periferica.

Attivare "Wi-Fi" nel menu delle "impostazioni" della periferica.

Per maggiori informazioni su come attivare la funzione Wi-Fi, consultare il manuale di istruzioni della periferica.

2. Selezionare "DIRECT-XXXX-PRO-200series" (dove "X" rappresenta caratteri alfanumerici) dall'elenco visualizzato sul dispositivo.

►►► Nota

- Se "DIRECT-XXXX-PRO-200series" non è visualizzato nell'elenco, il wireless diretto non è abilitato.

Per attivare il wireless diretto, vedere [Modifica dell'impostazione di stampa per utilizzare la connessione wireless diretta](#).

3. Immettere la password.

La periferica è connessa alla stampante.

►►► Nota

- Controllare la password per la connessione wireless diretta.
 1. Selezionare **Impostazioni LAN (LAN settings)** nella schermata Home e premere il pulsante **OK**.
 2. Selezionare **Wireless diretto (Wireless Direct)**, quindi premere il pulsante **OK**.
 3. Selezionare **Mostra passw. (Show password)**, quindi premere il pulsante **OK**.
- A seconda della periferica in uso, potrebbe essere richiesta l'immissione della password per connettere la periferica alla stampante tramite Wi-Fi. Immettere la password specificata per la stampante.
- Se la periferica compatibile con Wi-Fi Direct è impostata per assegnare le priorità utilizzando Wi-Fi Direct ed è connessa alla stampante, la stampante visualizza una schermata di conferma che richiede di autorizzare la connessione della periferica alla stampante.

Assicurarsi che il nome sul display LCD corrisponda a quello del dispositivo di comunicazione wireless e selezionare **Si (Yes)**.

Modifica delle impostazioni della connessione wireless diretta

Modificare le impostazioni per la connessione wireless diretta attenendosi alla seguente procedura.

1. Selezionare **Impostazioni LAN (LAN settings)** nella schermata HOME e premere il pulsante **OK**.
2. Selezionare **Wireless diretto (Wireless Direct)**, quindi premere il pulsante **OK**.
3. Selezionare **Impostazioni (Settings)**, quindi premere il pulsante **OK**.



- **Cambia SSID/nome periferica (Change SSID/device name)**

È possibile modificare l'identificatore (SSID) per il wireless diretto.

L'identificatore (SSID) è il nome della stampante (nome periferica) visualizzato sulla periferica compatibile con Wi-Fi Direct.

Per modificare l'identificatore (SSID), attenersi alla seguente procedura.

- Per impostare manualmente
 1. Premendo il pulsante **OK** viene visualizzata la schermata di input.
 2. Immettere l'identificatore o il nome della stampante.
 3. Confermare il contenuto immesso e selezionare **OK**.
 - Per impostare automaticamente
 1. Selezionare **Aggiorn. auto. (Auto update)**.
 2. Controllare il messaggio visualizzato e selezionare **Si (Yes)**.
- **Cambia password (Change password)**

È possibile modificare la password per il wireless diretto.

- Per impostare manualmente
 1. Selezionare **Cambia manualmente (Change manually)**.
 2. Premendo il pulsante **OK** viene visualizzata la schermata di input.
 3. Immettere la nuova password (10 caratteri).

4. Confermare il contenuto immesso e selezionare **OK**.

◦ Per impostare automaticamente

1. Selezionare **Aggiorn. auto. (Auto update)**.

2. Controllare il messaggio visualizzato e selezionare **Sì (Yes)**.

• **Conferma richiesta connessione (Connection request confirmation)**

Modificare l'impostazione della schermata di conferma quando una periferica compatibile con Wi-Fi Direct si sta collegando alla stampante.

Se si desidera che la stampante visualizzi la schermata per informare che un dispositivo compatibile con Wi-Fi Direct si sta connettendo alla stampante, selezionare **Sì (Yes)**.

»»» Importante

- Per evitare un accesso non autorizzato, si consiglia di selezionare l'impostazione per visualizzare la schermata di conferma.

»»» Nota

- Se si modifica l'impostazione della connessione wireless diretta della stampante, modificare anche l'impostazione del router wireless della periferica.

Stampa mediante il pannello dei comandi

- ▶ [Stampa di modelli come carta con linee o per grafici](#)

Stampa di modelli come carta con linee o carta per grafici

È possibile stampare un modello come carta con linee, carta per grafici oppure un elenco di controllo e così via su carta comune in formato A3, A4, B5 o Letter.

È anche possibile stampare la carta con motivo per diversi scopi, ad esempio le pagine di un album fotografico e tovaglette da cucina, carta comune in formato A3, A4 o Letter, carta fotografica opaca, carta per album di ritagli e altri tipi di carta.

■ [Moduli modello stampabili](#)

■ [Stampa di moduli modello](#)

Moduli modello stampabili

Sono disponibili i seguenti modelli:

• Carta con motivo



È possibile selezionare molti motivi.

• Carta con linee



È possibile selezionare tre formati di spaziatura delle linee.

Impostazione sul display LCD della stampante:

- **Carta con linee 1 (8 mm) (Notebook paper 1 (8 mm))**
- **Carta con linee 2 (7 mm) (Notebook paper 2 (7 mm))**
- **Carta con linee 3 (6 mm) (Notebook paper 3 (6 mm))**

• Carta per grafici



È possibile selezionare tre dimensioni di quadratini.

Impostazione sul display LCD della stampante:

- **Carta x grafici 1 (q. 5 mm) (Graph paper 1 (5 mm grid))**
- **Carta x grafici 2 (q. 3 mm) (Graph paper 2 (3 mm grid))**
- **Carta x grafici 3 (q. 1 mm) (Graph paper 3 (1 mm grid))**

- **Carta pentagramm.**

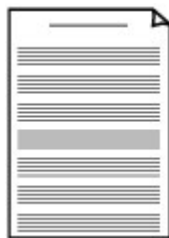

È possibile stampare carta pentagrammata con 10 o 12 righe.

Impostazione sul display LCD della stampante:

- **Carta pent. 1 (10 pent.) (Staff paper 1 (10 staves))**
- **Carta pent. 1(10 pent./x2) (Staff paper 1(10 staves/x2))**
- **Carta pent. 2 (12 pent.) (Staff paper 2 (12 staves))**
- **Carta pent. 2(12 pent./x2) (Staff paper 2(12 staves/x2))**

- **Elenco di controllo**



È possibile stampare un blocco note con caselle di controllo.

Impostazione sul display LCD della stampante:

Elenco di controllo (Checklist)

- **Foglio scritto a mano**



È possibile stampare su fogli scritti a mano.

Impostazione sul display LCD della stampante:

Foglio scritto a mano (3 r.) (Handwriting paper (3 lines))

- **Pianificazione settim.**

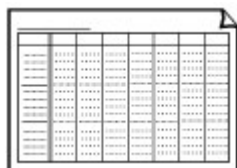

È possibile stampare un modulo di pianificazione settimanale.

Impostazione sul display LCD della stampante:

Piano settimanale (vertic.) (Weekly schedule (vertical))

- **Pianificazione mens.**

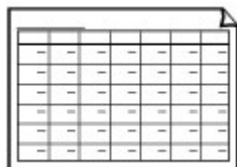

È possibile stampare un modulo di pianificazione mensile.

Impostazione sul display LCD della stampante:

Piano mensile (calendario) (Monthly schedule(calendar))

Stampa di moduli modello

Stampare il modulo modello attenendosi alla procedura seguente.

1. Controllare che la stampante sia accesa.

■ [Alimentazione](#)

2. Selezionare  **Stampa modello (Template print)** nella schermata HOME e premere il pulsante **OK**.

■ [LCD e pannello dei comandi](#)

3. Utilizzare i pulsanti ▲▼ per selezionare il modello che si desidera stampare e premere il pulsante **OK**.

Quando viene visualizzato un messaggio, controllarlo e premere **OK**.

■ [Moduli modello stampabili](#)

4. Utilizzare i pulsanti ◀▶ per selezionare il modello che si desidera stampare e premere il pulsante **OK**.

5. Se necessario, modificare le impostazioni utilizzando i pulsanti ▲▼ e premere il pulsante **OK**.

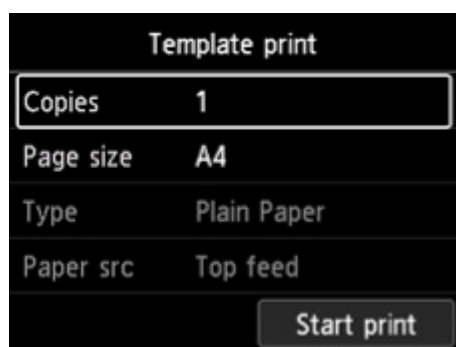



• **Copie (Copies)**

Utilizzare i pulsanti ▲▼ per specificare il numero di copie e premere il pulsante **OK**.

• **For. pag. (Page size)**

Utilizzare i pulsanti ▲▼ per selezionare il formato pagina e premere il pulsante **OK**.

▶▶▶ **Nota**

- In base al modulo, alcune voci di impostazione non possono essere specificate. Se l'opzione è selezionata, vengono visualizzati  e **Dettagli error. (Error details)** sul display LCD della stampante. In questo caso, selezionare  nell'angolo in alto a sinistra del display LCD della stampante per controllare il messaggio e modificare l'impostazione.

• **Tipo (Type)**

Utilizzare i pulsanti ▲▼ per selezionare il tipo di supporto e premere il pulsante **OK**.

»» Nota

- Il tipo di carta è impostato su **Carta comune (Plain paper)**, tranne per la carta con motivo.

- **Al. carta**

Quando si stampa con **Stampa modello (Template print)**, **Aliment. sup. (Top feed)** è la sola posizione di alimentazione della carta disponibile.

6. Caricare la carta.

■ [Caricamento della carta](#)

Quando si stampa la carta con motivo, caricare carta comune configurabile, carta fotografica opaca o carta di album da ritaglio.

7. Selezionare **Avvia stampa (Start print)**.

La stampante inizia a stampare.

Stampa da una fotocamera digitale

- **Stampa di fotografie direttamente da una periferica compatibile con PictBridge (Wi-Fi)**
- **Impostazioni di stampa PictBridge (Wi-Fi)**

Stampa di fotografie direttamente da una periferica compatibile con PictBridge (Wi-Fi)

È possibile connettere una periferica compatibile con PictBridge (Wi-Fi), come una fotocamera o videocamera digitale oppure un cellulare dotato di fotocamera, alla stampante tramite Wi-Fi e stampare le immagini registrate direttamente senza utilizzare un computer.

Dispositivi collegabili:

Periferica compatibile con PictBridge (Wi-Fi)

Formato dei dati di immagine stampabili:

La stampante accetta immagini* scattate con una fotocamera compatibile con la regola di progetto per sistema di file di fotocamera e file PNG.

* Compatibile con Exif 2.2/2.21/2.3

►►► Importante

- Per utilizzare questa funzione è necessario disporre della connessione Wi-Fi con la stampante.

►►► Nota

- PictBridge è lo standard per stampare le foto direttamente senza l'utilizzo di un computer, collegando un dispositivo, ad esempio una fotocamera digitale, un camcorder digitale o un telefono cellulare dotato di fotocamera.

In questo manuale, la stampa PictBridge con la connessione Wi-Fi è indicata come "PictBridge (Wi-Fi)".

- Quando si stampano foto con la periferica compatibile con PictBridge (Wi-Fi) collegata alla stampante, si consiglia l'utilizzo dell'adattatore CA fornito con la periferica. Se si utilizza la batteria della periferica, verificare che sia completamente carica.
- In base al modello o alla marca della periferica, potrebbe essere necessario selezionare una modalità di stampa compatibile con PictBridge (Wi-Fi) prima di collegare la periferica. Potrebbe inoltre essere necessario accendere il dispositivo o selezionare la modalità Riproduci manualmente dopo aver collegato il dispositivo alla stampante.

Eseguire le operazioni necessarie sulla periferica compatibile con PictBridge (Wi-Fi) prima di collegarla a questa stampante in base alle istruzioni fornite nel manuale di istruzioni della periferica.

1. Controllare che la stampante sia accesa.

■ [Alimentazione](#)

2. [Caricare la carta.](#)

3. Connettere una periferica compatibile con PictBridge (Wi-Fi) alla stampante.

Rilevare la stampante con la periferica compatibile con PictBridge (Wi-Fi) e connettere la periferica compatibile con PictBridge (Wi-Fi) alla stampante.

»»» Nota

- Per ulteriori informazioni sul rilevamento della stampante, fare riferimento al manuale delle istruzioni della periferica compatibile con PictBridge (Wi-Fi).

4. Specificare le impostazioni di stampa come ad esempio il tipo di carta e il layout.

Utilizzare la periferica compatibile con PictBridge (Wi-Fi) per selezionare lo stesso formato e tipo di carta di quello caricato nella stampante.

■ [Impostazioni su una periferica compatibile con PictBridge \(Wi-Fi\)](#)

Se la periferica compatibile con PictBridge (Wi-Fi) non dispone di un menu delle impostazioni, modificare l'impostazione dalla stampante.

■ [Impostazioni sulla stampante](#)

»»» Nota

- Quando si stampa dalla periferica compatibile con PictBridge (Wi-Fi), impostare la qualità di stampa utilizzando il pannello dei comandi sulla stampante. Non è possibile impostare la qualità di stampa sulla periferica compatibile con PictBridge (Wi-Fi).

5. Avviare la stampa dalla periferica compatibile con PictBridge (Wi-Fi).

Impostazioni di stampa PictBridge (Wi-Fi)

- [Impostazioni su una periferica compatibile con PictBridge \(Wi-Fi\)](#)
- [Impostazioni sulla stampante](#)

Impostazioni su una periferica compatibile con PictBridge (Wi-Fi)

In questa sezione viene descritta la funzione PictBridge (Wi-Fi) della stampante. Per le impostazioni di stampa su una periferica compatibile con PictBridge (Wi-Fi), consultare le istruzioni fornite nel manuale di istruzioni la periferica.

►► Nota

- Nella seguente descrizione, i nomi degli elementi di impostazione vengono forniti in base a quelli utilizzati nelle periferiche compatibili con PictBridge (Wi-Fi) di marca Canon. I nomi delle voci delle impostazioni possono essere diversi a seconda del produttore o del modello della periferica in uso.
- Alcune voci delle impostazioni illustrate di seguito potrebbero non essere disponibili su determinate periferiche. In questo caso, vengono applicate le impostazioni effettuate sulla stampante. Inoltre, quando alcuni elementi sono impostati su **Predefinita (Default)** in una periferica compatibile con PictBridge (Wi-Fi), per tali elementi vengono applicate le impostazioni della stampante.

- [Impostazioni stampa PictBridge](#)

Le seguenti impostazioni possono essere utilizzate quando si stampa da una periferica compatibile con PictBridge (Wi-Fi).

- **For. pag.**
 - A3+
 - A3
 - Letter
 - A4
 - 10 x 15 cm (4" x 6")
 - 13 x 18 cm (5" x 7")
 - 20 x 25 cm (8" x 10")
 - 2L (127,0 x 178,0 mm (5,00" x 7,01"))
 - Quadrato 13 x 13 cm (5" x 5")

►► Nota

- A seconda della periferica compatibile con PictBridge (Wi-Fi), potrebbe non essere possibile selezionare alcune dimensioni carta o i nomi delle dimensioni carta possono variare.

- **Tipo di carta**
 - Predefinita:
 - Carta fotografica Pro Platinum <PT-101>
 - Foto:
 - Carta Fotografica Lucida II <PP-201/PP-301>
 - Carta Fotografica Semi-Lucida <SG-201>

- Carta Fotografica Opaca <MP-101>
- Lucida:
 - Carta fotografica Pro Platinum <PT-101>
 - Professionale Luster <LU-101>
- Comune:
 - Carta comune

Quando **Tipo di carta (Paper type)** è impostato su **Carta comune (Plain)**, la stampa senza bordi verrà disattivata anche quando **Layout** è impostato su **Senza bordo (Borderless)**.

• **Layout**

Predefinito (selezioni basate sull'impostazione della stampante), Senza bordo, Con bordo, 1-oltre*1, 20-oltre*2, 35-oltre*3

*1, *2 Con una periferica compatibile con PictBridge (Wi-Fi) di marca Canon, la selezione di elementi con il segno "i" consente di stampare le informazioni di scatto (dati Exif) in formato elenco (20-oltre) o sui margini dei dati specificati (1-oltre). Potrebbe non essere disponibile su alcune periferiche compatibili con PictBridge (Wi-Fi) di marca Canon.

*3 Stampa con layout in stile pellicola da 35 mm (stampa per layout a contatto). Disponibile solo con una periferica compatibile con PictBridge (Wi-Fi) di marca Canon. Potrebbe non essere disponibile su alcune periferiche compatibili con PictBridge (Wi-Fi) di marca Canon.

• **Stam. data e n. file**

Predefinita (Dis.: nessuna stampa), Date, N. File, Entrambi, Dis.

• **Image optimizer**

Predefinita (selezioni basate sull'impostazione della stampante), Attivato (Correz. auto. foto)*1, Disattivato, Occhi rossi*2

*1 La scena o il viso di una persona di una foto scattata viene riconosciuto e viene applicata automaticamente la correzione più adatta per ogni foto. È possibile oscurare un volto per la stampa grazie all'aumento della retroilluminazione. Questa funzione consente inoltre l'analisi di una scena, ad esempio un paesaggio, una scena notturna, un ritratto e così via, e corregge automaticamente ciascuna scena con il colore, la luminosità o il contrasto più adatto per la stampa.

*2 Può essere selezionato solo su determinate periferiche compatibili con PictBridge (Wi-Fi) di marca Canon. (Potrebbe non essere selezionabile a seconda della periferica).

• **Ritaglio**

Predefinita (Dis.: nessun taglio), Att. (segue le impostazioni della fotocamera), Dis.

Impostazioni sulla stampante

È possibile modificare le impostazioni di stampa di PictBridge (Wi-Fi) dalla schermata **Impostazioni stampa PictBridge (PictBridge print settings)**. Configurare le impostazioni di stampa su **Predefinita (Default)** nella periferica compatibile con PictBridge (Wi-Fi) quando si desidera stampare in base alle impostazioni presenti sulla stampante.

In questa sezione viene descritta la procedura per visualizzare la schermata **Impostazioni stampa PictBridge (PictBridge print settings)**.

1. Controllare che la stampante sia accesa.

■ [Alimentazione](#)

2. Selezionare  **Impostazioni varie (Various settings)** nella schermata HOME e premere il pulsante **OK**.

■ [LCD e pannello dei comandi](#)

3. Utilizzare i pulsanti ▲▼ per selezionare **Impostazioni periferica (Printer settings)** e premere il pulsante **OK**.
4. Utilizzare i pulsanti ▲▼ per selezionare **Impostazioni stampa PictBridge (PictBridge print settings)** e premere il pulsante **OK**.
5. Controllare il messaggio visualizzato e premere il pulsante **OK**.

Viene visualizzata la schermata **Impostazioni stampa PictBridge (PictBridge print settings)**.

Per ulteriori informazioni sull'impostazione di elementi:

■ [Impostazioni stampa PictBridge](#)

Software Windows

► **Driver della stampante**

- [Panoramica del driver della stampante](#)
- [Descrizione del driver della stampante](#)
- [Aggiornamento del driver della stampante](#)

► **Stampa con applicazioni software Canon**

- [Guida Easy-PhotoPrint Editor](#)
- [Guida Professional Print & Layout](#)
- [Guida alla stampa fotografica digitale](#)
- [Guida di IJ Network Device Setup Utility](#)
- [Guida Media Configuration Tool](#)
- [Guida PosterArtist](#)

Driver della stampante

- **Panoramica del driver della stampante**
- **Descrizione del driver della stampante**
- **Aggiornamento del driver della stampante**

Panoramica del driver della stampante

- **Driver della stampante Canon IJ**
 - Apertura della finestra delle impostazioni del driver della stampante
- **Monitor di stato Canon IJ**
 - Verifica dello stato dell'inchiostro dal computer
- **Istruzioni per l'uso (Driver della stampante)**
- **Anteprima Canon IJ**
- **Eliminazione di un lavoro di stampa indesiderato**

Driver della stampante Canon IJ

Il driver della stampante Canon IJ (chiamato semplicemente "driver della stampante" di seguito) è il software che si installa nel computer per comunicare con la stampante.

Il driver della stampante converte i dati di stampa creati nell'applicazione software in un formato che la stampante è in grado di interpretare e invia i dati convertiti alla stampante.

Poiché stampanti diverse supportano formati di dati diversi, è necessario un driver della stampante compatibile con la stampante.

Installazione del driver della stampante

Per installare il driver della stampante, installarlo dal CD-ROM di installazione o dal sito Web di Canon.

Specifiche del driver della stampante

Per specificare il driver della stampante, aprire la finestra di dialogo **Stampa (Print)** dell'applicazione software in uso e selezionare "Canon XXX" (dove "XXX" è il nome del modello).

Visualizzazione del manuale dal driver della stampante

Per visualizzare la descrizione di una scheda di impostazione nella schermata di impostazione del driver della stampante, fare clic su ? (**Help**) in quella scheda.

Argomento correlato

- [Apertura della finestra delle impostazioni del driver della stampante](#)

Apertura della finestra delle impostazioni del driver della stampante

È possibile visualizzare la schermata di impostazione del driver della stampante dall'applicazione software o facendo clic sull'icona della stampante.

Visualizzazione della schermata di impostazione del driver della stampante dall'applicazione software

Eseguire questa procedura per selezionare le impostazioni di stampa durante la stampa.

1. Selezionare il comando di stampa dall'applicazione software

Generalmente, il comando **Stampa (Print)** si trova nel menu **File**.

2. Selezionare il modello della stampante e fare clic su **Preferenze (Preferences)** (o **Proprietà (Properties)**)

Viene visualizzata la schermata di impostazione del driver della stampante.

»» Nota

- I nomi dei comandi e dei menu e il numero di operazioni potrebbero variare in base all'applicazione software in uso. Per ulteriori informazioni, fare riferimento al manuale di istruzioni operative dell'applicazione software.

Visualizzazione della schermata di impostazione del driver della stampante facendo clic sull'icona della stampante

Nella schermata di impostazione è possibile eseguire le operazioni di manutenzione della stampante, come la pulizia della testina di stampa, o selezionare le impostazioni di stampa da condividere tra tutte le applicazioni software.

1. Selezionare **Pannello di controllo (Control Panel)** -> **Hardware e suoni (Hardware and Sound)** -> **Dispositivi e stampanti (Devices and Printers)**

2. Fare clic con il pulsante destro del mouse sull'icona del modello. Quando viene visualizzato il menu, selezionare **Preferenze stampa (Printing preferences)**

Viene visualizzata la schermata di impostazione del driver della stampante.

»» Importante

- L'apertura della finestra di configurazione del driver della stampante tramite **Proprietà stampante (Printer properties)** consente di visualizzare le schede relative alle funzioni di Windows, come la scheda **Porte (Ports)** [o **Avanzate (Advanced)**]. Queste schede non vengono visualizzate quando la finestra di dialogo delle proprietà della stampante viene aperta da **Preferenze stampa (Printing preferences)** o dall'applicazione software. Per informazioni sulle schede relative alle funzioni di Windows, consultare il manuale dell'utente di Windows.

Monitor di stato Canon IJ

Il monitor di stato Canon IJ visualizza lo stato della stampante e l'avanzamento della stampa. Lo stato della stampante è indicato dalle immagini, dalle icone e dai messaggi nel monitor di stato.

Avvio di Monitor di stato Canon IJ

Monitor di stato Canon IJ viene avviato automaticamente al momento dell'invio dei dati di stampa alla stampante. Una volta avviato, Monitor di stato Canon IJ viene visualizzato sotto forma di pulsante nella barra delle applicazioni.

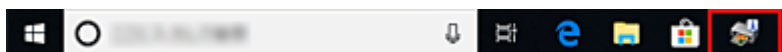

Fare clic sul pulsante del monitor di stato visualizzato sulla barra delle applicazioni. Viene visualizzato Monitor di stato Canon IJ.

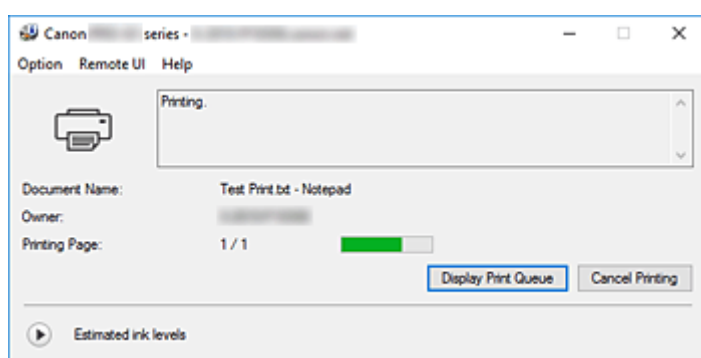

Nota

- Per aprire il Monitor di stato Canon IJ quando la stampante non è in fase di stampa, aprire la finestra delle impostazioni del [finestra delle impostazioni del driver della stampante](#) e fare clic su **Visualizza stato stampante (View Printer Status)** nella scheda **Manutenzione (Maintenance)**.
- Le informazioni visualizzate in Monitor di stato Canon IJ possono variare in base al paese di utilizzo della stampante.

Quando si verificano errori

Monitor di stato Canon IJ viene visualizzato automaticamente quando si verificano degli errori (ad esempio se la stampante esaurisce la carta o se il livello d'inchiostro è basso).

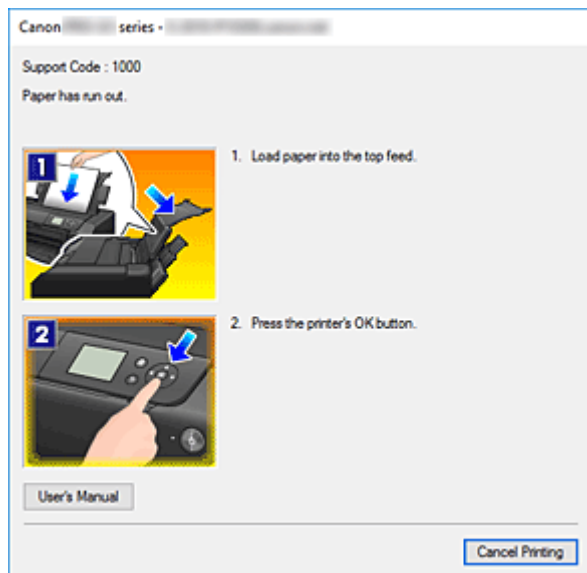

In questi casi, risolvere l'errore secondo la procedura appropriata.

Argomento correlato

- [Descrizione di Monitor di stato Canon IJ](#)

Verifica dello stato dell'inchiostro dal computer

È possibile verificare il livello di inchiostro rimanente e i tipi di serbatoio d'inchiostro per il modello in uso.

1. Aprire la [finestra delle impostazioni del driver della stampante](#)

2. Avvio di Monitor di stato Canon IJ

Nella scheda **Manutenzione (Maintenance)** fare clic su **Visualizza stato stampante (View Printer Status)**.

Viene visualizzato il monitor di stato di Canon IJ.

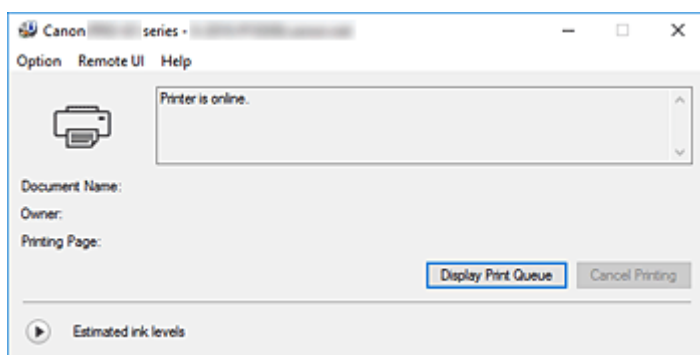

3. Visualizzare **Volumi inchiostro stimati (Estimated ink levels)**

Per **Volumi inchiostro stimati (Estimated ink levels)**, fare clic su  (il triangolo di espansione) per visualizzare una rappresentazione dell'immagine dello stato dell'inchiostro.

Nota

- Le informazioni visualizzate in Monitor di stato Canon IJ possono variare in base al paese di utilizzo della stampante.
- Quando si stampa su carta in formato A3 o di dimensioni maggiori, l'inchiostro potrebbe esaurirsi prima del termine della stampa o la stampa potrebbe risultare sbiadita o presentare striature (con linee bianche).

Istruzioni per l'uso (driver della stampante)

Il driver della stampante è soggetto alle seguenti limitazioni. Quando si utilizza il driver della stampante, tenere presente quanto segue.

Limitazioni relative al driver della stampante

- A seconda del tipo di documento da stampare, il metodo di alimentazione carta impostato nel driver della stampante potrebbe non funzionare correttamente.
In tal caso, aprire la [finestra delle impostazioni del driver della stampante](#) dalla finestra di dialogo **Stampa (Print)** dell'applicazione software e selezionare l'impostazione del campo **Alimentazione carta (Paper Source)** nella scheda **Principale (Main)**.
- Con alcune applicazioni, l'impostazione **Copie (Copies)** nella scheda **Imposta pagina (Page Setup)** del driver della stampante potrebbe non essere attivata.
In tal caso, utilizzare l'impostazione per le copie presente nella finestra di dialogo **Stampa (Print)** dell'applicazione software.
- Se la **Lingua (Language)** selezionata nella finestra di dialogo **Informazioni (About)** della scheda **Manutenzione (Maintenance)** non corrisponde a quella dell'interfaccia del sistema operativo, è possibile che la finestra delle impostazioni del driver della stampante non venga visualizzata correttamente.
- Non modificare le voci della scheda **Avanzate (Advanced)** nelle proprietà della stampante. Se si modificano le voci non sarà possibile utilizzare correttamente le seguenti funzioni.
Inoltre, se viene selezionata l'opzione **Stampa su file (Print to file)** nella finestra di dialogo **Stampa (Print)** dell'applicazione software e con applicazioni che non consentono lo spooling EMF, ad esempio Adobe Photoshop LE e MS Photo Editor, le seguenti funzioni non saranno operative.
 - **Anteprima prima della stampa (Preview before printing)** nella scheda **Principale (Main)**
 - **Prevenzione perdita di dati di stampa (Prevention of Print Data Loss)** nella finestra di dialogo **Opzioni di stampa (Print Options)** della scheda **Imposta pagina (Page Setup)**
 - **Layout di pagina (Page Layout)**, **Finestre affiancate/Poster (Tiling/Poster)**, **Opuscolo (Booklet)**, **Stampa fronte/retro (Manuale) (Duplex Printing (Manual))**, **Specifica margine... (Specify Margin...)**, **Stampa dall'ultima pagina (Print from Last Page)**, **Fascicola (Collate)** e **Timbro/Sfondo... (Stamp/Background...)** nella scheda **Imposta pagina (Page Setup)**
- Poiché la risoluzione dell'anteprima è diversa dalla risoluzione della stampa, il testo e le linee nell'anteprima potrebbero apparire diversi da quelli stampati.
- In alcune applicazioni, la stampa viene suddivisa in più lavori di stampa.
Per annullare la stampa, eliminare tutti i lavori di stampa divisi.
- Se i dati immagine non vengono stampati correttamente, visualizzare la finestra di dialogo **Opzioni di stampa (Print Options)** dalla scheda **Imposta pagina (Page Setup)** e modificare l'impostazione **Disattiva ICM richiesto dall'applicazione software (Disable ICM required from the application software)**. Questo potrebbe risolvere il problema.

Note relative alle applicazioni con limitazioni

- Le seguenti limitazioni sono relative a Microsoft Word (Microsoft Corporation).
 - Se Microsoft Word ha le stesse funzioni di stampa del driver della stampante, utilizzare Word per specificarle.

- Quando si utilizza **Adattata alla pagina (Fit-to-Page)**, **In scala (Scaled)** o **Layout di pagina (Page Layout)** per **Layout di pagina (Page Layout)** nella scheda **Imposta pagina (Page Setup)** del driver della stampante, il documento potrebbe non essere stampato normalmente in alcune versioni di Word.
- Quando l'opzione **Formato pagina (Page Size)** in Word è impostata su "Ingrandisci/Riduci di XXX", il documento potrebbe non essere stampato normalmente in alcune versioni di Word.
In tal caso, attenersi alla seguente procedura.
 1. Aprire la finestra di dialogo **Stampa (Print)** di Word.
 2. Aprire la [finestra delle impostazioni del driver della stampante](#) e nella scheda **Imposta pagina (Page Setup)** impostare **Formato pagina (Page Size)** sullo stesso formato di carta specificato in Word.
 3. Impostare il **Layout di pagina (Page Layout)** desiderato, quindi fare clic su **OK** per chiudere la finestra.
 4. Senza avviare la stampa, chiudere la finestra di dialogo **Stampa (Print)**.
 5. Aprire di nuovo la finestra di dialogo **Stampa (Print)** di Word.
 6. Aprire la finestra delle impostazioni del driver della stampante e fare clic su **OK**.
 7. Avviare la stampa.
- Se in Adobe Illustrator (Adobe Systems Incorporated) è attivata la stampa bitmap, la stampa potrebbe richiedere alcuni minuti oppure alcuni dati potrebbero non venire stampati. Stampare dopo avere deselezionato la casella di controllo **Stampa Bitmap (Bitmap Printing)** nella finestra di dialogo **Stampa (Print)**.

Anteprima Canon IJ

Anteprima Canon IJ è un'applicazione software che consente di visualizzare l'anteprima del documento prima che sia stampato.

L'anteprima riflette le impostazioni del driver della stampante e consente di verificare il layout del documento, l'ordine di stampa e il numero delle pagine. È inoltre possibile modificare le impostazioni relative al tipo di supporto e all'alimentazione carta.

Se si desidera visualizzare un'anteprima prima della stampa, aprire la [finestra delle impostazioni del driver della stampante](#), fare clic sulla scheda **Principale (Main)** e selezionare la casella di spunta **Anteprima prima della stampa (Preview before printing)**.

Se non si desidera visualizzare l'anteprima prima della stampa, deselezionare la casella di controllo.

Argomento correlato

- [Visualizzazione dei risultati di stampa prima della stampa](#)

Eliminazione di un lavoro di stampa indesiderato

Se la stampante non avvia la stampa, i dati del lavoro di stampa annullato o non riuscito potrebbero restare in memoria.

Eliminare il lavoro di stampa indesiderato utilizzando Monitor di stato Canon IJ.

1. Visualizzare il Monitor di stato [Canon IJ](#)

Fare clic sull'icona del monitor di stato Canon IJ visualizzato sulla barra delle applicazioni.

Viene visualizzato Monitor di stato Canon IJ.

2. Visualizzare i lavori di stampa

Fare clic su **Visualizza coda di stampa (Display Print Queue)**.

Viene visualizzata la finestra della coda di stampa.

3. Eliminare i lavori di stampa

Selezionare i lavori di stampa da eliminare e selezionare **Annulla (Cancel)** dal menu **Documento (Document)**.

Quando viene visualizzato il messaggio di conferma, fare clic su **Sì (Yes)**.

L'eliminazione del lavoro di stampa è completata.

»»» **Importante**

- Agli utenti sprovvisti dell'autorizzazione di accesso per la gestione della stampante non è consentito eliminare i lavori di stampa di un altro utente.

Descrizione del driver della stampante

- **Descrizione della scheda Impostazione rapida**
- **Descrizione della scheda Principale**
- **Descrizione della scheda Imposta pagina**
- **Descrizione della scheda Manutenzione**
- **Descrizione di Monitor di stato Canon IJ**
- **Descrizione di Anteprima Canon IJ**

Descrizione della scheda Impostazione rapida

La scheda **Impostazione rapida (Quick Setup)** consente di registrare le impostazioni di stampa comunemente utilizzate. Quando si seleziona un'impostazione registrata, la stampante passa automaticamente agli elementi predefiniti.

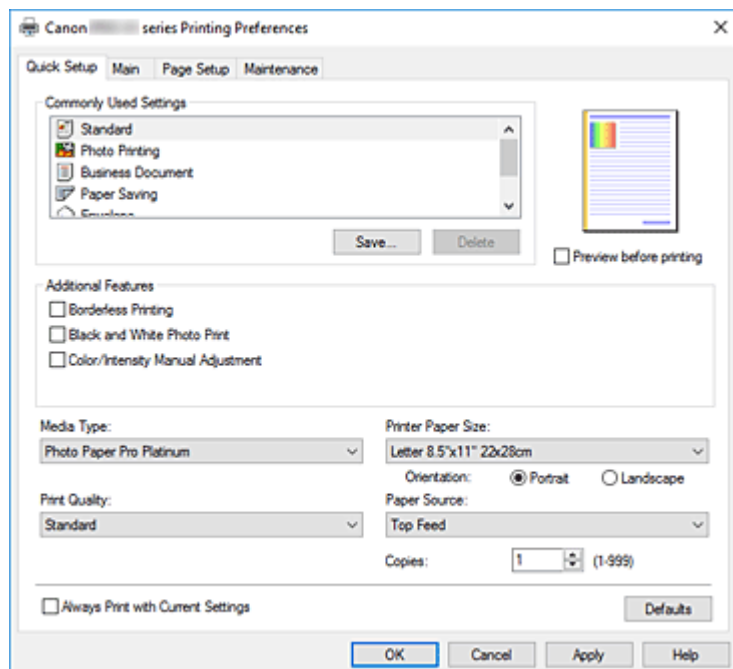

Impostazioni comuni (Commonly Used Settings)

Sono registrati i nomi e le icone dei profili di stampa utilizzati di frequente. Quando si seleziona un profilo di stampa in base allo scopo del documento, vengono applicate le impostazioni che corrispondono allo scopo.

Inoltre, in **Funzioni aggiuntive (Additional Features)** vengono visualizzate le funzioni considerate utili per il profilo di stampa selezionato.

È anche possibile modificare un profilo di stampa e registrarlo con un nuovo nome. Il profilo di stampa registrato può essere eliminato.

È possibile modificare la disposizione dei profili trascinando i singoli profili o tenendo premuto il tasto Ctrl e il tasto freccia Su o Giù.

Standard

Queste impostazioni sono quelle predefinite.

Se **Formato pagina (Page Size)**, **Orientamento (Orientation)** e **Copie (Copies)** sono state impostate dall'applicazione software, tali impostazioni hanno la priorità.

Stampa foto (Photo Printing)

Se si seleziona questa impostazione quando si stampa una foto, vengono impostate la carta e le dimensioni utilizzate solitamente per le foto. La casella di controllo **Stampa senza bordo (Borderless Printing)** viene selezionata automaticamente.

Se **Orientamento (Orientation)** e **Copie (Copies)** sono state impostate dall'applicazione software, tali impostazioni hanno la priorità.

Documento aziendale (Business Document)

Selezionare questa impostazione quando si stampa un documento standard.

Se **Formato pagina (Page Size)**, **Orientamento (Orientation)** e **Copie (Copies)** sono state impostate dall'applicazione software, tali impostazioni hanno la priorità.

Risparmio carta (Paper Saving)

Selezionare questa impostazione per risparmiare della carta quando si stampa un documento standard. Le caselle di spunta **Stampa 2 su 1 (2-on-1 Printing)** e **Stampa fronte/retro (Manuale) (Duplex Printing (Manual))** vengono selezionate automaticamente.

Se **Formato pagina (Page Size)**, **Orientamento (Orientation)** e **Copie (Copies)** sono state impostate dall'applicazione software, tali impostazioni hanno la priorità.

Busta (Envelope)

Se si seleziona questa impostazione per la stampa di una busta, **Tipo di supporto (Media Type)** viene impostato automaticamente su **Busta (Envelope)**. Nella finestra di dialogo **Impostazione formato busta (Envelope Size Setting)** selezionare le dimensioni della busta da utilizzare.

Cartolina di auguri (Greeting Card)

Dopo avere selezionato un biglietto di auguri per la stampa, **Tipo di supporto (Media Type)** viene impostato automaticamente su **Cart. di auguri a getto d'inch. (Inkjet Greeting Card)**. Anche **Qualità di stampa (Print Quality)** viene impostato su **Alta (High)** e un segno di spunta viene aggiunto a **Stampa senza bordo (Borderless Printing)**.

Salva... (Save...)

Visualizza la [Finestra di dialogo Salva impostazioni comuni](#).

Fare clic su questo pulsante quando si desidera salvare le informazioni impostate nelle schede **Impostazione rapida (Quick Setup)**, **Principale (Main)** e **Imposta pagina (Page Setup)** in **Impostazioni comuni (Commonly Used Settings)**.

Elimina (Delete)

Consente di eliminare un profilo di stampa registrato.

Selezionare il nome dell'impostazione da eliminare da **Impostazioni comuni (Commonly Used Settings)** e fare clic su **Elimina (Delete)**. Quando viene visualizzato il messaggio di conferma, fare clic su **OK** per eliminare il profilo di stampa specificato.

►►► Nota

- I profili di stampa che vengono registrati con le impostazioni iniziali non possono essere eliminati.

Anteprima delle impostazioni

L'illustrazione della carta mostra come verrà disposto l'originale su un foglio di carta.

È possibile controllare l'immagine complessiva del layout.

Anteprima prima della stampa (Preview before printing)

Viene mostrato il risultato della stampa prima di stampare effettivamente i dati.

Selezionare questa casella di spunta per visualizzare un'anteprima prima della stampa.

Deselezionare questa casella di spunta se non si desidera visualizzare un'anteprima.

Funzioni aggiuntive (Additional Features)

Vengono visualizzate le funzioni pratiche utilizzate di frequente per il profilo di stampa selezionato per **Impostazioni comuni (Commonly Used Settings)** nella scheda **Impostazione rapida (Quick Setup)**.

Quando si sposta il puntatore del mouse vicino a una funzione modificabile, viene visualizzata una descrizione della funzione in questione.

Per abilitare una funzione, selezionare la casella di spunta corrispondente.

Per alcune funzioni, è possibile impostare impostazioni dettagliate dalle schede **Principale (Main)** e **Imposta pagina (Page Setup)**.

»»» **Importante**

- A seconda dei profili di stampa, è possibile che determinate funzioni vengano visualizzate in grigio e che non possano essere modificate.

Stampa 2 su 1 (2-on-1 Printing)

Consente di stampare due pagine del documento, affiancate, su un unico foglio di carta.

Per modificare la sequenza delle pagine, fare clic sulla scheda **Imposta pagina (Page Setup)**, selezionare **Layout di pagina (Page Layout)** per **Layout di pagina (Page Layout)** e fare clic su **Specifica... (Specify...)**. Successivamente, nella [Finestra di dialogo Stampa layout di pagina](#) visualizzata specificare l'**Ordine delle pagine (Page Order)**.

Stampa 4 su 1 (4-on-1 Printing)

Consente di stampare quattro pagine del documento, affiancate, su un unico foglio di carta.

Per modificare la sequenza delle pagine, fare clic sulla scheda **Imposta pagina (Page Setup)**, selezionare **Layout di pagina (Page Layout)** per **Layout di pagina (Page Layout)** e fare clic su **Specifica... (Specify...)**. Successivamente, nella [Finestra di dialogo Stampa layout di pagina](#) visualizzata specificare l'**Ordine delle pagine (Page Order)**.

Stampa fronte/retro (Manuale) (Duplex Printing (Manual))

Scegliere se stampare manualmente il documento su entrambi i lati del foglio oppure su un solo lato.

Per modificare il lato di pinzatura o i margini, impostare i nuovi valori dalla scheda **Imposta pagina (Page Setup)**.

Stampa senza bordo (Borderless Printing)

Consente di eseguire la stampa senza bordo sul foglio senza alcun margine.

Con la funzione di stampa senza bordo, il documento da stampare viene ingrandito in modo da estendersi leggermente oltre le dimensioni del foglio. In altre parole, il documento viene stampato senza alcun margine.

Per regolare la quantità dell'estensione del documento oltre le dimensioni del foglio, fare clic sulla scheda **Imposta pagina (Page Setup)**, scegliere **Senza bordo (Borderless)** e immettere il valore in **Quantità estensione (Amount of Extension)**.

Stampa dall'ultima pagina (Print from Last Page)

Selezionare questa casella di controllo per stampare a partire dall'ultima pagina. In questo modo si evita di dover riordinare le pagine dopo la stampa.

Per iniziare a stampare dalla prima pagina, deselezionare questa casella di controllo.

Stampa foto in bianco e nero (Black and White Photo Print)

Questa funzione consente di convertire i dati in monocromatici durante la stampa del documento.

Ruota di 180 gradi (Rotate 180 degrees)

Consente di stampare il documento ruotandolo di 180 gradi rispetto alla direzione dell'alimentazione della carta.

La larghezza dell'area di stampa e la quantità di estensione configurate in un'altra applicazione software saranno invertite verticalmente e orizzontalmente.

Regolazione colore/intensità manuale (Color/Intensity Manual Adjustment)

Selezionare quando si definisce il metodo **Correzione colore (Color Correction)** e singole impostazioni come **Ciano (Cyan)**, **Magenta**, **Giallo (Yellow)**, **Tonalità (Tone)**, **Luminosità (Brightness)**, **Contrasto (Contrast)** e così via.

Tipo di supporto (Media Type)

Consente di selezionare il tipo di carta per la stampa.

Selezionare un tipo di supporto corrispondente alla carta caricata nella stampante. In questo modo viene garantita la corretta operazione di stampa per la carta specificata.

Formato carta della stampante (Printer Paper Size)

Consente di selezionare il formato carta attualmente caricato nella stampante.

Di solito, il formato carta viene impostato automaticamente in base all'impostazione del formato carta di output e il documento viene stampato senza alcuna proporzione.

Quando si imposta **Stampa 2 su 1 (2-on-1 Printing)** o **Stampa 4 su 1 (4-on-1 Printing)** in **Funzioni aggiuntive (Additional Features)**, è possibile impostare manualmente il formato con **Formato pagina (Page Size)** nella scheda **Imposta pagina (Page Setup)**.

Se si seleziona un formato carta di dimensioni inferiori rispetto al **Formato pagina (Page Size)**, le dimensioni del documento saranno ridotte. Se si seleziona un formato carta di dimensioni superiori, le dimensioni del documento saranno ingrandite.

Anche se si seleziona **Personalizzato... (Custom...)**, viene visualizzata la [Finestra di dialogo Formato carta pers.](#) che consente di specificare le dimensioni orizzontali e verticali per il formato carta.

Orientamento (Orientation)

Consente di selezionare l'orientamento di stampa.

Se l'applicazione con cui è stato creato il documento dispone di una funzione simile, selezionare lo stesso orientamento scelto nell'applicazione.

Verticale (Portrait)

Consente di stampare il documento in modo che le posizioni superiore e inferiore rimangano invariate rispetto alla direzione dell'alimentazione della carta. Si tratta dell'impostazione predefinita.

Orizzontale (Landscape)

Consente di stampare il documento ruotandolo di 90 gradi rispetto alla direzione dell'alimentazione della carta.

È possibile modificare la direzione di rotazione accedendo a [Canon IJ Printer Assistant Tool](#), aprendo la finestra di dialogo **Impostazioni personalizzate (Custom Settings)** e selezionando la casella di controllo **Ruota di 90 gradi a sinistra quando l'orientamento è [Orizzontale] (Rotate 90 degrees left when orientation is [Landscape])**.

Per ruotare il documento di 90 gradi verso sinistra durante la stampa, selezionare la casella di controllo **Ruota di 90 gradi a sinistra quando l'orientamento è [Orizzontale] (Rotate 90 degrees left when orientation is [Landscape])**.

Qualità di stampa (Print Quality)

Consente di selezionare la qualità di stampa desiderata.

Selezionare una delle opzioni seguenti per impostare il livello di qualità di stampa appropriato allo scopo.

Per impostare personalmente il livello di qualità di stampa, fare clic sulla scheda **Principale (Main)** e per **Qualità di stampa (Print Quality)**, selezionare **Personalizzata (Custom)**. L'opzione **Imposta... (Set...)** viene visualizzata come abilitata. Fare clic su **Imposta... (Set...)** per aprire la [Finestra di dialogo Personalizzata](#), quindi specificare le impostazioni desiderate.

Alta (High)

Rende prioritaria la qualità di stampa rispetto alla velocità di stampa.

Standard

Stampa utilizzando velocità e qualità di stampa medie.

Veloce (Fast)

Rende prioritaria la velocità di stampa rispetto alla qualità di stampa.

Alimentazione carta (Paper Source)

Selezionare l'origine dell'alimentazione della carta.

Alimentatore manuale (Manual Feed)

La carta viene alimentata dal vassoio di alimentazione manuale posto sul retro della stampante.

Alimentatore superiore (Top Feed)

La carta viene alimentata dall'alimentatore superiore.

»»» Importante

- In base al tipo di supporto e alle dimensioni, le impostazioni di **Alimentazione carta (Paper Source)** selezionate possono variare.

Copie (Copies)

Consente di specificare il numero di copie che si desidera stampare. È possibile specificare un valore compreso tra 1 e 999.

»»» Importante

- Se l'applicazione software con cui è stato creato il documento dispone della stessa funzione, specificare le impostazioni del driver della stampante. Tuttavia, se la qualità della stampa non è accettabile, specificare le impostazioni della funzione nell'applicazione software.

Stampa sempre con impostazioni correnti (Always Print with Current Settings)

Consente di stampare i documenti con le impostazioni correnti a partire dalla prossima esecuzione di stampa.

Quando si seleziona questa funzione e successivamente si chiude la [finestra delle impostazioni del driver della stampante](#), vengono salvate le informazioni impostate nelle schede **Impostazione rapida (Quick Setup)**, **Principale (Main)** e **Imposta pagina (Page Setup)** ed è possibile stampare con le stesse impostazioni a partire dalla prossima esecuzione di stampa.

»»» Importante

- Se si accede con un altro nome utente, le impostazioni impostate quando questa funzione era abilitata non vengono riflesse nelle impostazioni di stampa.
- Se nell'applicazione software è stata specificata un'impostazione, essa ha la priorità.

Predefinite (Defaults)

Consente di ripristinare tutte le impostazioni impostate sui relativi valori predefiniti.

Fare clic su questo pulsante per ripristinare i valori predefiniti (impostazioni predefinite) di tutte le impostazioni nelle schede **Impostazione rapida (Quick Setup)**, **Principale (Main)** e **Imposta pagina (Page Setup)**.

Finestra di dialogo Salva impostazioni comuni (Save Commonly Used Settings)

Questa finestra di dialogo consente di salvare le informazioni impostate nelle schede **Impostazione rapida (Quick Setup)**, **Principale (Main)** e **Imposta pagina (Page Setup)** e di aggiungere le informazioni all'elenco **Impostazioni comuni (Commonly Used Settings)** nella scheda **Impostazione rapida (Quick Setup)**.

Nome (Name)

Immettere il nome del profilo di stampa che si desidera salvare.

È possibile immettere un massimo di 255 caratteri.

Il nome, con la relativa icona associata, viene visualizzato nell'elenco **Impostazioni comuni (Commonly Used Settings)** nella scheda **Impostazione rapida (Quick Setup)**.

Opzioni... (Options...)

Consente di aprire la [Finestra di dialogo Salva impostazioni comuni](#).

Vengono modificati i dettagli del profilo di stampa da salvare.

Finestra di dialogo Salva impostazioni comuni (Save Commonly Used Settings)

Selezionare le icone dei profili di stampa da registrare in **Impostazioni comuni (Commonly Used Settings)** e modificare le voci da salvare nei profili di stampa.

Icona (Icon)

Selezionare l'icona del profilo di stampa che si desidera salvare.

L'icona selezionata viene visualizzata, con il relativo nome, nell'elenco **Impostazioni comuni (Commonly Used Settings)** nella scheda **Impostazione rapida (Quick Setup)**.

Salva impostazione formato carta (Save the paper size setting)

Consente di salvare il formato carta nel profilo di stampa in **Impostazioni comuni (Commonly Used Settings)**.

Per applicare il formato carta salvato quando il profilo di stampa viene selezionato, selezionare questa casella di spunta.

Se questa casella di spunta è deselezionata, il formato carta non viene salvato e, di conseguenza, la relativa impostazione non viene applicata quando il profilo di stampa viene selezionato. In questo caso, la stampa viene eseguita con il formato carta specificato con l'applicazione software.

Salva impostazione orientamento (Save the orientation setting)

Consente di salvare l'**Orientamento (Orientation)** nel profilo di stampa in **Impostazioni comuni (Commonly Used Settings)**.

Per applicare l'orientamento di stampa salvato quando il profilo di stampa viene selezionato, selezionare questa casella di spunta.

Se questa casella di spunta è deselezionata, l'orientamento di stampa non viene salvato e, di conseguenza, l'impostazione **Orientamento (Orientation)** non viene applicata quando il profilo di stampa viene selezionato. In questo caso, la stampa viene eseguita con l'orientamento di stampa specificato con l'applicazione software.

Salva impostazione copie (Save the copies setting)

Consente di salvare l'impostazione **Copie (Copies)** nel profilo di stampa in **Impostazioni comuni (Commonly Used Settings)**.

Per applicare l'impostazione relativa alle copie salvata quando il profilo di stampa viene

selezionato, selezionare questa casella di spunta.

Se questa casella di spunta è deselezionata, l'impostazione relativa alle copie non viene salvata e, di conseguenza, l'impostazione **Copie (Copies)** non viene applicata quando il profilo di stampa viene selezionato. In questo caso, la stampa viene eseguita con l'impostazione relativa alle copie specificata con l'applicazione software.

Finestra di dialogo Formato carta pers. (Custom Paper Size)

Questa finestra di dialogo consente di specificare le dimensioni (larghezza e altezza) della carta personalizzata.

Unità (Units)

Selezionare l'unità per immettere un formato carta definito dall'utente.

Formato carta (Paper Size)

Consente di specificare la **Larghezza (Width)** e l'**Altezza (Height)** della carta personalizzata. La misurazione viene visualizzata in base alle unità specificate in **Unità (Units)**.

Argomenti correlati

- [Impostazione della stampa di base](#)
- [Registrazione di un profilo di stampa utilizzato frequentemente](#)
- [Impostazione della stampa delle buste](#)
- [Visualizzazione dei risultati di stampa prima della stampa](#)
- [Stampa fronte/retro](#)
- [Esecuzione della stampa senza bordo](#)
- [Stampa in bianco e nero di un documento a colori](#)
- [Specifica della correzione colore](#)
- [Regolazione del bilanciamento del colore](#)
- [Regolazione della luminosità](#)
- [Regolazione del contrasto](#)
- [Impostazione delle dimensioni della carta \(Formato Personalizzato\)](#)
- [Impostazione di Formato pagina e Orientamento](#)
- [Modifica di Alimentazione carta in base alle esigenze](#)
- [Impostazione del numero di copie e dell'ordine di stampa](#)

Descrizione della scheda Principale

La scheda **Principale (Main)** consente di creare un'impostazione di stampa di base secondo il tipo di supporto. Tranne nei casi in cui è richiesta una stampa speciale, è possibile eseguire una stampa normale impostando unicamente le voci in questa scheda.

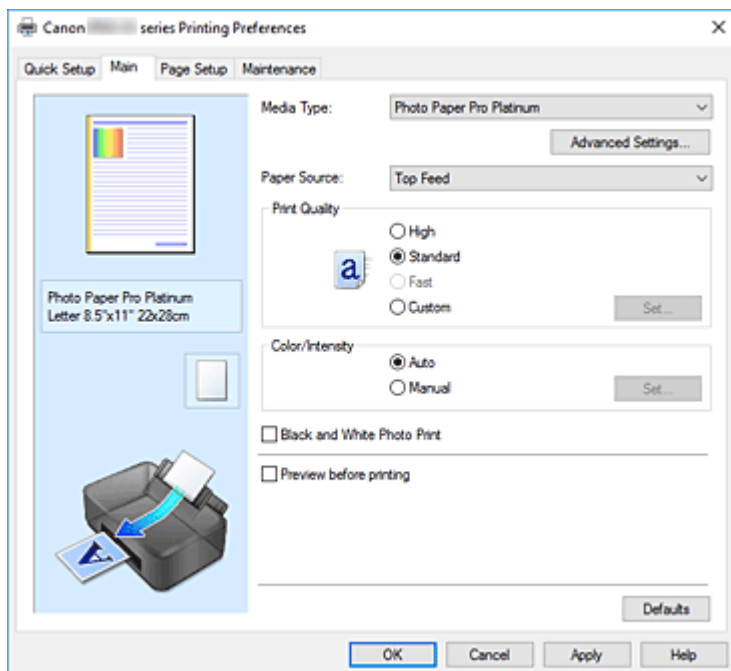

Anteprima delle impostazioni

L'illustrazione della carta mostra come verrà disposto l'originale su un foglio di carta.

È possibile controllare l'immagine complessiva del layout.

L'illustrazione della stampante mostra come caricare la carta in modo che corrisponda alle impostazioni del driver della stampante.

Verificare se la stampante è impostata correttamente osservando l'illustrazione prima di avviare la stampa.

Tipo di supporto (Media Type)

Consente di selezionare il tipo di carta per la stampa.

Selezionare un tipo di supporto corrispondente alla carta caricata nella stampante. In questo modo viene garantita la corretta operazione di stampa per la carta specificata.

Impostazioni avanzate... (Advanced Settings...)

Aprire la [finestra di dialogo Impost. dettag. carta \(Paper Detailed Settings\)](#) e specificare le impostazioni di stampa dettagliate che corrispondono al tipo di supporto caricato nella stampante.

Alimentazione carta (Paper Source)

Mostra l'origine dell'alimentazione della carta.

È possibile cambiare l'alimentazione carta con il driver della stampante.

Alimentatore manuale (Manual Feed)

La carta viene alimentata dal vassoio di alimentazione manuale posto sul retro della stampante.

Alimentatore superiore (Top Feed)

La carta viene alimentata dall'alimentatore superiore.

»»» Importante

- In base al tipo di supporto e alle dimensioni, le impostazioni di **Alimentazione carta (Paper Source)** selezionate possono variare.

Qualità di stampa (Print Quality)

Consente di selezionare la qualità di stampa desiderata.

Selezionare una delle opzioni seguenti per impostare il livello di qualità di stampa appropriato allo scopo.

»»» Importante

- A seconda delle impostazioni di **Tipo di supporto (Media Type)**, gli stessi risultati di stampa si possono ottenere anche se viene modificata la **Qualità di stampa (Print Quality)**.

Alta (High)

Rende prioritaria la qualità di stampa rispetto alla velocità di stampa.

Standard

Stampa utilizzando velocità e qualità di stampa medie.

Veloce (Fast)

Rende prioritaria la velocità di stampa rispetto alla qualità di stampa.

Personalizzata (Custom)

Selezionare questa opzione quando si desidera impostare il livello di qualità di stampa personalmente.

Imposta... (Set...)

Selezionare **Personalizzata (Custom)** per **Qualità di stampa (Print Quality)** per abilitare questo pulsante.

Consente di aprire la [Finestra di dialogo Personalizzata](#). Successivamente, è possibile impostare personalmente il livello di qualità di stampa.

Colore/Intensità (Color/Intensity)

Consente di selezionare il metodo di regolazione del colore.

Automatico (Auto)

Le opzioni **Ciano (Cyan)**, **Magenta**, **Giallo (Yellow)**, **Luminosità (Brightness)**, **Contrasto (Contrast)** e così via vengono regolate automaticamente.

Manuale (Manual)

Selezionare quando si definiscono singole impostazioni come **Ciano (Cyan)**, **Magenta**, **Giallo (Yellow)**, **Tonalità (Tone)**, **Luminosità (Brightness)**, **Contrasto (Contrast)** e così via e il metodo **Correzione colore (Color Correction)**.

Imposta... (Set...)

Selezionare **Manuale (Manual)** per **Colore/Intensità (Color/Intensity)** per abilitare questo pulsante.

Nella finestra di dialogo **Regolazione colore manuale (Manual Color Adjustment)** è possibile definire le impostazioni per i singoli colori come **Ciano (Cyan)**, **Magenta**, **Giallo (Yellow)**, **Tonalità (Tone)**, **Luminosità (Brightness)** e **Contrasto (Contrast)** nella [scheda Regolazione colore](#) e selezionare il metodo **Correzione colore (Color Correction)** nella [scheda Corrispondenza](#).

»»» Nota

- Se si desidera utilizzare un profilo ICC per la regolazione dei colori, utilizzare la finestra di dialogo **Regolazione colore manuale (Manual Color Adjustment)** per impostare il profilo.

Stampa foto in bianco e nero (Black and White Photo Print)

La stampa di foto in bianco e nero è una funzione che converte i dati in dati monocromatici durante la stampa dei documenti.

Selezionare questa casella di spunta per stampare un documento a colori in bianco e nero.

Anteprima prima della stampa (Preview before printing)

Viene mostrato il risultato della stampa prima di stampare effettivamente i dati.

Selezionare questa casella di spunta per visualizzare un'anteprima prima della stampa.

Predefinite (Defaults)

Consente di ripristinare tutte le impostazioni impostate sui relativi valori predefiniti.

Facendo clic su questo pulsante verranno ripristinati i valori predefiniti (impostazioni predefinite) di tutte le impostazioni visualizzate nella schermata corrente.

Finestra di dialogo Impost. dettag. carta (Paper Detailed Settings)

Tempo asciugatura (Drying Time)

Consente di impostare il tempo per cui la stampante resta in attesa prima di avviare la stampa della pagina successiva.

Se la pagina successiva viene espulsa prima che superficie di stampa sia completamente asciutta e la carta si macchia, impostare un tempo di attesa più lungo per l'asciugatura.

Altez. testina di stampa (Print Head Height)

Consente di ampliare lo spazio tra la testina di stampa e la carta, per ridurre l'abrasione della carta quando si stampano pagine a densità elevata. Per ridurre l'abrasione della carta, selezionare **Evita abras. carta (Avoid Paper Abrasion)**.

Finestra di dialogo Personalizzata (Custom)

Impostare il livello di qualità e selezionare la qualità di stampa desiderata.

Qualità

È possibile utilizzare la barra di scorrimento per regolare il livello di qualità di stampa.

»»» Importante

- A seconda delle impostazioni di **Tipo di supporto (Media Type)**, alcuni livelli di qualità di stampa non possono essere selezionati.

»»» Nota

- Le modalità di qualità di stampa **Alta (High)**, **Standard** o **Veloce (Fast)** sono collegate alla barra di scorrimento. Pertanto, quando la barra di scorrimento viene spostata, la qualità e il valore corrispondenti vengono visualizzati a sinistra. La stessa operazione viene eseguita quando viene selezionato il pulsante di opzione corrispondente per **Qualità di stampa (Print Quality)** nella scheda **Principale (Main)**.

Scheda Regolazione colore (Color Adjustment)

In questa scheda è possibile regolare il bilanciamento del colore modificando le impostazioni delle opzioni **Ciano (Cyan)**, **Magenta**, **Giallo (Yellow)**, **Tonalità (Tone)**, **Luminosità (Brightness)** e **Contrasto (Contrast)**.

Anteprima

Consente di visualizzare l'effetto della regolazione del colore.

Il colore e la luminosità vengono modificati quando viene regolato ciascun elemento.

»» Nota

- Quando è selezionata la casella di spunta **Stampa foto in bianco e nero (Black and White Photo Print)**, la grafica è monocromatica.

Visualizza motivo colori (View Color Pattern)

Consente di visualizzare un motivo per il controllo delle modifiche ai colori prodotte dalla regolazione del colore.

Selezionare questa casella di spunta se si desidera visualizzare l'immagine di anteprima con un motivo colore.

Ciano (Cyan)/Magenta/Giallo (Yellow)

Consente di regolare l'intensità dei colori **Ciano (Cyan)**, **Magenta** e **Giallo (Yellow)**.

Spostare il cursore verso destra per rendere un colore più intenso e verso sinistra per renderlo meno intenso.

È inoltre possibile immettere direttamente un valore associato al cursore. Immettere un valore nell'intervallo compreso tra -50 e 50.

Questa regolazione consente di cambiare la quantità relativa di inchiostro di ciascun colore utilizzato che comporta la modifica del bilanciamento di colore totale del documento. Se si desidera modificare il bilanciamento del colore totale in modo significativo, utilizzare l'applicazione in uso. Utilizzare il driver della stampante solo per regolare leggermente il bilanciamento del colore.

»» Importante

- Se è selezionato **Stampa foto in bianco e nero (Black and White Photo Print)** nella scheda **Principale (Main)**, **Ciano (Cyan)**, **Magenta** e **Giallo (Yellow)** vengono visualizzati in grigio e non sono disponibili.

Tonalità (Tone)

Impostare le tonalità di colore per la stampa di foto in bianco e nero.

È anche possibile selezionare i colori per le tonalità dei colori monocromatici dal menu a discesa.

Tonalità fredda (Cool Tone)

Questa voce regola le tonalità colore su ombreggiature fredde di grigio (nero freddo). Quando si seleziona questa voce, viene immesso un valore di -30 per **X** e un valore di 0 per **Y**.

Bianco e nero (Black and White)

Questa voce regola le tonalità colore su ombreggiature neutre di grigio. Quando si seleziona questa voce, viene immesso un valore di 0 per **X** e un valore di 0 per **Y**.

Tonalità calda (Warm Tone)

Questa voce regola le tonalità colore su ombreggiature calde di grigio (nero caldo). Quando si seleziona questa voce, viene immesso un valore di 30 per **X** e un valore di 0 per **Y**.

Personalizzata (Custom)

È possibile regolare le tonalità colore utilizzando i cursori orizzontale e verticale mentre si verificano i colori nell'area di regolazione centrale.

Regolare i cursori orizzontale e verticale trascinandoli rispettivamente a sinistra/destra o in alto/basso.

È anche possibile regolare le tonalità colore facendo clic o trascinando l'area di regolazione centrale con il mouse.

È anche possibile immettere direttamente i valori collegati ai cursori. Quando si immettono i valori, impostarli nell'intervallo da -100 a 100 per **X** e da -50 a 50 per **Y**.

▶▶▶ Nota

- Non è possibile selezionare **Personalizzata (Custom)** poiché appare automaticamente quando il valore di regolazione viene immesso direttamente.

X, Y (valore di regolazione monocromatica)

Se necessario, è possibile regolare manualmente i colori monocromatici.

Per regolare le tonalità colore, immettere i valori direttamente oppure fare clic sulle frecce su/giù.

È anche possibile regolare le tonalità colore facendo clic o trascinando l'area di regolazione con il mouse.

Il valore è anche collegato ai cursori orizzontale e verticale.

Quando si immettono i valori, impostarli nell'intervallo da -100 a 100 per **X** e da -50 a 50 per **Y**.

Il valore selezionato verrà mostrato nell'anteprima sul lato sinistro.

▶▶▶ Importante

- Questa funzione non è disponibile per le impostazioni **Tipo di supporto (Media Type)**.

Luminosità (Brightness)

Consente di regolare la luminosità della stampa. Non è possibile modificare i livelli del bianco e nero puro. Tuttavia, la luminosità dei colori tra il bianco e il nero può essere modificata. Trascinando il cursore verso destra i colori vengono schiariti (attenuati), mentre trascinandolo verso sinistra i colori vengono scuriti (intensificati). È inoltre possibile immettere direttamente i valori di luminosità che sono collegati al cursore. Immettere un valore nell'intervallo compreso tra -50 e 50.

Contrasto (Contrast)

Consente di regolare il contrasto tra chiaro e scuro nell'immagine da stampare.

Trascinare il cursore verso destra per aumentare il contrasto e verso sinistra per diminuirlo.

È inoltre possibile immettere direttamente un valore associato al cursore. Immettere un valore nell'intervallo compreso tra -50 e 50.

Scheda Corrispondenza (Matching)

Consente di selezionare il metodo di regolazione dei colori per garantire la corrispondenza con il tipo di documento da stampare.

Correzione colore (Color Correction)

Consente di selezionare **Corrispondenza driver (Driver Matching)**, **ICM** o **Nessuna (None)** per la corrispondenza con lo scopo dell'operazione di stampa.

»»» Importante

- Se è selezionato **Stampa foto in bianco e nero (Black and White Photo Print)** nella scheda **Principale (Main)**, **Correzione colore (Color Correction)** viene visualizzato in grigio e non è disponibile.

Corrispondenza driver (Driver Matching)

Con Canon Digital Photo Color è possibile stampare i dati sRGB con le tonalità di colore preferite dalla maggior parte delle persone.

ICM

Durante la stampa, regolare i colori con un profilo ICC.

Specificare il profilo di inserimento, il profilo stampante e l'intento di resa da utilizzare.

»»» Importante

- Se l'applicazione software è impostata in modo che ICM è disattivato, **ICM** non è disponibile per **Correzione colore (Color Correction)** e la stampante potrebbe non essere in grado di stampare correttamente i dati immagine.

Nessuna (None)

Consente di disattivare la regolazione dei colori con il driver della stampante.

Profilo di inserimento (Input Profile)

Specifica il profilo di inserimento da utilizzare quando si seleziona **ICM** per **Correzione colore (Color Correction)**.

Standard

Viene utilizzato il profilo standard della stampante (sRGB), che supporta lo spazio colore di ICM. Si tratta dell'impostazione predefinita.

Profilo stampante (Printer Profile)

Specifica il profilo stampante da utilizzare quando si seleziona **ICM** per **Correzione colore (Color Correction)**.

Di solito è selezionato **Auto** ma è possibile selezionare un profilo stampante manualmente.

Intento di rendering (Rendering Intent)

Specifica il metodo di corrispondenza da utilizzare quando si seleziona **ICM** per **Correzione colore (Color Correction)**.

Saturazione (Saturation)

Questo metodo consente di riprodurre immagini con colori più vividi rispetto al metodo **Percettivo (Perceptual)**.

Percettivo (Perceptual)

Questo metodo consente di riprodurre le immagini utilizzando i colori preferiti dalla maggior parte delle persone. Selezionare questo metodo per stampare le foto.

Colorimetrico relativo (Relative Colorimetric)

Quando i dati di immagine vengono convertiti nello spazio colore della stampante, questo metodo consente di eseguire la conversione affinché la riproduzione del colore si avvicini alle aree di colore condivise. Selezionare pertanto questo metodo se si desidera stampare i dati di immagine affinché siano più fedeli all'originale.

Le macchie bianche vengono riprodotte come macchie (colore di sfondo) sulla carta.

Colorimetrico assoluto (Absolute Colorimetric)

Questo metodo utilizza le definizioni di macchie bianche nei profili ICC di input e output per convertire i dati immagine.

Benché il colore e il bilanciamento colore delle macchie bianche cambi, potrebbe non essere possibile ottenere i risultati di output desiderati a causa della combinazione del profilo.

»»» Importante

- A seconda del tipo di supporto, è possibile ottenere gli stessi risultati di stampa anche se viene modificata l'impostazione **Intento di rendering (Rendering Intent)**.

Argomenti correlati

- [Modifica di Alimentazione carta in base alle esigenze](#)
- [Impostazione del livello di Qualità di stampa \(Personalizzata\)](#)
- [Regolazione del bilanciamento del colore](#)
- [Regolazione della tonalità](#)
- [Regolazione della luminosità](#)
- [Regolazione del contrasto](#)
- [Specificazione della correzione colore](#)
- [Regolazione dei colori con il driver della stampante](#)
- [Stampa con i profili ICC](#)
- [Stampa in bianco e nero di un documento a colori](#)
- [Visualizzazione dei risultati di stampa prima della stampa](#)

Descrizione della scheda Imposta pagina

La scheda **Imposta pagina (Page Setup)** consente di stabilire in che modo un documento deve essere disposto sulla carta, nonché di impostare il numero di copie e l'ordine di stampa. Se l'applicazione con cui è stato creato il documento dispone di una funzione simile, effettuare queste impostazioni tramite l'applicazione.

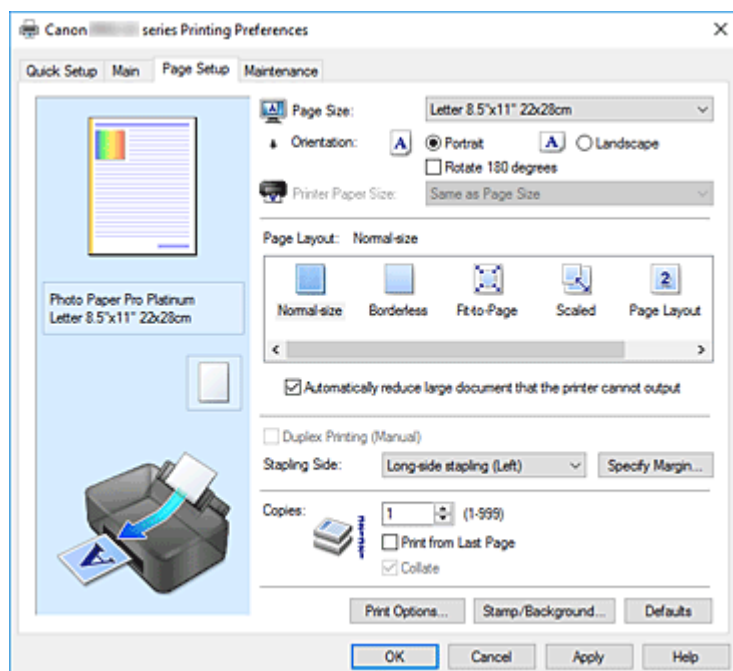

Anteprima delle impostazioni

L'illustrazione della carta mostra come verrà disposto l'originale su un foglio di carta.

È possibile controllare l'immagine complessiva del layout.

L'illustrazione della stampante mostra come caricare la carta in modo che corrisponda alle impostazioni del driver della stampante.

Verificare se la stampante è impostata correttamente osservando l'illustrazione prima di avviare la stampa.

Formato pagina (Page Size)

Consente di selezionare un formato pagina.

Assicurarsi di selezionare lo stesso formato pagina scelto nell'applicazione.

Se si seleziona **Personalizzato... (Custom...)**, viene visualizzata la [Finestra di dialogo Formato carta pers.](#) che consente di specificare le dimensioni orizzontali e verticali per il formato carta.

Orientamento (Orientation)

Consente di selezionare l'orientamento di stampa.

Se l'applicazione con cui è stato creato il documento dispone di una funzione simile, selezionare lo stesso orientamento scelto nell'applicazione.

Verticale (Portrait)

Consente di stampare il documento in modo che le posizioni superiore e inferiore rimangano invariate rispetto alla direzione dell'alimentazione della carta. Si tratta dell'impostazione predefinita.

Orizzontale (Landscape)

Consente di stampare il documento ruotandolo di 90 gradi rispetto alla direzione dell'alimentazione della carta.

È possibile modificare la direzione di rotazione accedendo a [Canon IJ Printer Assistant Tool](#), aprendo la finestra di dialogo **Impostazioni personalizzate (Custom Settings)** e selezionando la casella di controllo **Ruota di 90 gradi a sinistra quando l'orientamento è [Orizzontale] (Rotate 90 degrees left when orientation is [Landscape])**.

Per ruotare il documento di 90 gradi verso sinistra durante la stampa, selezionare la casella di controllo **Ruota di 90 gradi a sinistra quando l'orientamento è [Orizzontale] (Rotate 90 degrees left when orientation is [Landscape])**.

Ruota di 180 gradi (Rotate 180 degrees)

Consente di stampare il documento ruotandolo di 180 gradi rispetto alla direzione dell'alimentazione della carta.

La larghezza dell'area di stampa e la quantità di estensione configurate in un'altra applicazione software saranno invertite verticalmente e orizzontalmente.

Formato carta della stampante (Printer Paper Size)

Consente di selezionare il formato carta attualmente caricato nella stampante.

Per effettuare una stampa di dimensioni normali, l'impostazione predefinita è **Come formato pagina (Same as Page Size)**.

Un formato carta della stampante può essere scelto quando si seleziona **Adattata alla pagina (Fit-to-Page)**, **In scala (Scaled)**, **Layout di pagina (Page Layout)**, **Finestre affiancate/Poster (Tiling/Poster)** o **Opuscolo (Booklet)** per **Layout di pagina (Page Layout)**.

Se si seleziona un formato carta di dimensioni inferiori rispetto al **Formato pagina (Page Size)**, le dimensioni del documento saranno ridotte. Se si seleziona un formato carta di dimensioni superiori, le dimensioni del documento saranno ingrandite.

Anche se si seleziona **Personalizzato... (Custom...)**, viene visualizzata la [Finestra di dialogo Formato carta pers.](#) che consente di specificare le dimensioni orizzontali e verticali per il formato carta.

Layout di pagina (Page Layout)

Consente di selezionare le dimensioni del documento che si desidera stampare e il tipo di stampa.

Dimensioni normali (Normal-size)

Si tratta del metodo di stampa normale. Selezionarlo quando non si specifica alcun layout di pagina.

Riduci automaticamente i documenti troppo grandi per la stampante (Automatically reduce large document that the printer cannot output)

Se la stampante non è in grado di stampare il formato carta di un documento, la stampante può ridurre automaticamente le dimensioni durante la stampa.

Selezionare questa casella di spunta per ridurre le dimensioni durante la stampa del documento.

Senza bordo (Borderless)

Consente di scegliere se stampare su una pagina completa senza margini di pagina o se stampare con i margini di pagina.

Nella stampa senza bordo, gli originali vengono ingranditi per estendersi leggermente oltre le dimensioni del foglio. Pertanto, è possibile eseguire la stampa senza alcun margine (bordo).

Utilizzare **Quantità estensione (Amount of Extension)** per regolare la quantità di estensione del documento oltre le dimensioni del foglio durante la stampa senza bordo.

Quantità estensione (Amount of Extension)

Regolare la quantità di estensione del documento oltre le dimensioni del foglio durante la stampa senza bordo.

Spostando il cursore verso destra è possibile aumentare la quantità di estensione ed eseguire

la stampa senza bordo senza problemi.

Spostando il cursore verso sinistra è possibile ridurre la quantità di estensione ed espandere l'area del documento da stampare.

Adattata alla pagina (Fit-to-Page)

Questa funzione consente di ingrandire o ridurre automaticamente i documenti in modo che si adattino al formato carta caricato nella stampante senza modificare quello specificato nell'applicazione software.

In scala (Scaled)

I documenti possono essere ingranditi o ridotti per la stampa.

Specificare le dimensioni in **Formato carta della stampante (Printer Paper Size)** o immettere le proporzioni di scala nella casella **Proporzioni (Scaling)**.

Proporzioni (Scaling)

Consente di specificare un rapporto di ingrandimento o riduzione per il documento che si desidera stampare.

Layout di pagina (Page Layout)

Su un foglio di carta è possibile stampare più pagine del documento.

Specifica... (Specify...)

Consente di aprire la [Finestra di dialogo Stampa layout di pagina](#).

Fare clic su questo pulsante per impostare i dettagli sulla stampa del layout di pagina.

Finestre affiancate/Poster (Tiling/Poster)

Questa funzione consente di ingrandire i dati dell'immagine e di dividere i dati ingranditi in più pagine per essere stampati. È inoltre possibile incollare insieme questi fogli di carta per creare stampe grandi, ad esempio un poster.

Specifica... (Specify...)

Consente di aprire la [Finestra di dialogo Stampa finestre affiancate/poster](#).

Fare clic su questo pulsante per impostare i dettagli sulla stampa di finestre affiancate/poster.

Opuscolo (Booklet)

La funzione per la stampa degli opuscoli consente di stampare i dati per un opuscolo. I dati vengono stampati su entrambi i lati del foglio di carta. Questo tipo di stampa assicura che le pagine vengano fascicolate correttamente, con i numeri di pagina nell'ordine corretto, quando i fogli stampati vengono piegati e pinzati con punti metallici al centro.

Specifica... (Specify...)

Consente di aprire la [Finestra di dialogo Stampa opuscolo](#).

Fare clic su questo pulsante per impostare i dettagli sulla stampa dell'opuscolo.

Stampa fronte/retro (Manuale) (Duplex Printing (Manual))

Scegliere se stampare manualmente il documento su entrambi i lati del foglio oppure su un solo lato. Selezionare questa casella di spunta per stampare il documento su entrambi i lati.

Questa funzione può essere utilizzata solo quando l'opzione **Carta comune (Plain Paper)** è selezionata per **Tipo di supporto (Media Type)** ed è selezionata una delle opzioni **Dimensioni normali (Normal-size)**, **Adattata alla pagina (Fit-to-Page)**, **In scala (Scaled)** o **Layout di pagina (Page Layout)**.

Lato pinzatura (Stapling Side)

Consente di selezionare la posizione del margine di pinzatura.

La stampante analizza le impostazioni **Orientamento (Orientation)** e **Layout di pagina (Page Layout)**

e seleziona automaticamente la posizione migliore per il margine di pinzatura. Selezionare **Lato pinzatura (Stapling Side)** e sceglierlo nell'elenco per modificarlo.

Specifica margine... (Specify Margin...)

Consente di aprire la [Finestra di dialogo Specifica margine](#).

È possibile specificare la larghezza del margine.

Copie (Copies)

Consente di specificare il numero di copie che si desidera stampare. È possibile specificare un valore compreso tra 1 e 999.

»»» Importante

- Se l'applicazione con cui è stato creato il documento dispone di una funzione simile, specificare il numero di copie tramite l'applicazione senza indicarlo qui.

Stampa dall'ultima pagina (Print from Last Page)

Selezionare questa casella di spunta per stampare a partire dall'ultima pagina. In questo modo non è necessario ordinare le pagine dopo la stampa.

Deselezionare questa casella di spunta per stampare il documento nell'ordine normale, cioè a partire dalla prima pagina.

Fascicola (Collate)

Selezionare questa casella di spunta per raggruppare le pagine di ogni copia quando si desidera stampare più copie.

Deselezionare questa casella di spunta per stampare tutte le pagine raggruppate con lo stesso numero.

»»» Importante

- Se l'applicazione software con cui è stato creato il documento dispone della stessa funzione, assegnare la priorità alle impostazioni del driver della stampante. Tuttavia, se la qualità della stampa non è accettabile, specificare le impostazioni della funzione nell'applicazione software. Se si specifica il numero di copie e l'ordine di stampa nell'applicazione e nel driver della stampante, il numero di copie potrebbe essere il risultato della moltiplicazione delle due impostazioni oppure l'ordine di stampa specificato potrebbe non essere attivato.

Opzioni di stampa... (Print Options...)

Consente di aprire la [Finestra di dialogo Opzioni di stampa](#).

Consente di modificare le impostazioni dettagliate del driver della stampante per i dati di stampa inviati dalle applicazioni.

Timbro/Sfondo... (Stamp/Background...)

Consente di aprire la [Finestra di dialogo Timbro/Sfondo](#)

La funzione **Timbro (Stamp)** consente di stampare un testo o un file bitmap di un timbro sopra o sotto i dati del documento. Consente anche di stampare la data, l'ora e il nome utente. La funzione **Sfondo (Background)** consente di stampare un'illustrazione chiara sotto i dati del documento.

A seconda dell'ambiente in uso, **Timbro (Stamp)** e **Sfondo (Background)** potrebbero non essere disponibili.

Finestra di dialogo Formato carta pers. (Custom Paper Size)

Questa finestra di dialogo consente di specificare le dimensioni (larghezza e altezza) della carta personalizzata.

Unità (Units)

Selezionare l'unità per immettere un formato carta definito dall'utente.

Formato carta (Paper Size)

Consente di specificare la **Larghezza (Width)** e l'**Altezza (Height)** della carta personalizzata. La misurazione viene visualizzata in base alle unità specificate in **Unità (Units)**.

Finestra di dialogo Stampa layout di pagina (Page Layout Printing)

Questa finestra di dialogo consente di selezionare il numero di pagine del documento da posizionare su un foglio di carta, l'ordine delle pagine e se è necessario stampare un bordo intorno a ogni pagina del documento.

Le impostazioni specificate in questa finestra di dialogo possono essere confermate nell'anteprima delle impostazioni nel driver della stampante.

Icona di anteprima

Consente di visualizzare le impostazioni effettuate nella finestra di dialogo **Stampa layout di pagina (Page Layout Printing)**.

È possibile verificare il risultato della stampa prima di stampare effettivamente i dati.

Layout di pagina (Page Layout)

Consente di specificare il numero di pagine del documento da adattare su un foglio.

Ordine delle pagine (Page Order)

Consente di specificare l'orientamento del documento da stampare su un foglio di carta.

Bordo pagina (Page Border)

Consente di stampare un bordo intorno a ogni pagina del documento.

Selezionare questa casella di spunta per stampare il bordo pagina.

Finestra di dialogo Stampa finestre affiancate/poster (Tiling/Poster Printing)

Questa finestra di dialogo consente di selezionare le dimensioni dell'immagine da stampare. È anche possibile scegliere le impostazioni relative alle linee di taglio e ai contrassegni per incollare, utili per incollare insieme le pagine in un poster.

Le impostazioni specificate in questa finestra di dialogo possono essere confermate nell'anteprima delle impostazioni nel driver della stampante.

Icona di anteprima

Consente di visualizzare le impostazioni della finestra di dialogo **Stampa finestre affiancate/poster (Tiling/Poster Printing)**.

È possibile verificare il risultato della stampa.

Divisioni immagine (Image Divisions)

Selezionare il numero di divisioni (verticale x orizzontale).

Con l'aumento del numero di divisioni, incrementa anche il numero di fogli utilizzati per la stampa. Se si stanno incollando insieme delle pagine per creare un poster, incrementare il numero di divisioni consentirà di creare un poster più grande.

Stampa "Taglia/Incolla" nei margini (Print "Cut/Paste" in margins)

Consente di specificare se stampare le parole "Taglia" e "Incolla" sui margini. Queste parole sono utili per incollare insieme le pagine in un poster.

Selezionare questa casella di spunta per stampare le parole.

»»» Nota

- Questa funzione potrebbe non essere disponibile a seconda dell'ambiente del driver della stampante in uso.

Stampa linee "Taglia/Incolla" nei margini (Print "Cut/Paste" lines in margins)

Consente di specificare se stampare le linee di taglio che risultano utili per incollare insieme le pagine in un poster.

Selezionare questa casella di spunta per stampare le linee di taglio.

Stampa intervallo pagine (Print page range)

Consente di specificare l'intervallo di stampa. In circostanze normali, selezionare **Tutte (All)**.

Selezionare **Pagine (Pages)** per specificare una pagina particolare o un intervallo.

»»» Nota

- Se alcune pagine non sono state stampate bene, specificare quelle che non devono essere stampate facendo clic su di esse nell'anteprima delle impostazioni della scheda **Imposta pagina (Page Setup)**. Questa volta verranno stampate solo le pagine visualizzate nella schermata.

Finestra di dialogo Stampa opuscolo (Booklet Printing)

Questa finestra di dialogo consente di impostare come rilegare il documento sotto forma di opuscolo, nonché di scegliere se stampare su un solo lato e se inserire un bordo pagina.

Le impostazioni specificate in questa finestra di dialogo possono essere confermate nell'anteprima delle impostazioni nel driver della stampante.

Icona di anteprima

Consente di visualizzare le impostazioni effettuate nella finestra di dialogo **Stampa opuscolo (Booklet Printing)**.

È possibile verificare il risultato della stampa del documento sotto forma di opuscolo.

Margine per pinzatura (Margin for stapling)

Consente di specificare quale lato dell'opuscolo deve essere pinzato.

Inserisci pagina vuota (Insert blank page)

Consente di selezionare se stampare il documento su uno o su entrambi i lati dell'opuscolo.

Selezionare questa casella di spunta per stampare il documento su un lato dell'opuscolo e scegliere il lato da lasciare vuoto nell'elenco.

Margine (Margin)

Consente di specificare la larghezza del margine di pinzatura.

La larghezza specificata diventa il margine di pinzatura dal centro del foglio.

Bordo pagina (Page Border)

Consente di stampare un bordo intorno a ogni pagina del documento.

Selezionare questa casella di spunta per stampare il bordo pagina.

Finestra di dialogo Specifica margine (Specify Margin)

Questa finestra di dialogo consente di specificare la larghezza del margine per il lato da pinzare. Se un documento non si adatta in una pagina, durante la stampa viene ridotto.

Margine (Margin)

Consente di specificare la larghezza del margine di pinzatura.

La larghezza del lato specificato in **Lato pinzatura (Stapling Side)** diventa il margine di pinzatura.

Finestra di dialogo Opzioni di stampa (Print Options)

Consente di apportare modifiche ai dati di stampa inviati alla stampante.

A seconda dell'ambiente in uso, questa funzione potrebbe non essere disponibile.

Disattiva ICM richiesto dall'applicazione software (Disable ICM required from the application software)

Consente di disattivare la funzione ICM richiesta dall'applicazione software.

Quando in un'applicazione software viene utilizzata la funzione ICM di Windows per stampare i dati, potrebbero essere generati colori imprevisti o la velocità di stampa potrebbe diminuire. Questi problemi potrebbero essere risolti selezionando questa casella di spunta.

►►► Importante

- In circostanze normali deselegionare questa casella di spunta.
- Questa funzione non è disponibile quando l'opzione **ICM** è selezionata per **Correzione colore (Color Correction)** nella scheda **Corrispondenza (Matching)** della finestra di dialogo **Regolazione colore manuale (Manual Color Adjustment)**.

Disattivare l'impostazione profilo colore dell'applicazione software (Disable the color profile setting of the application software)

Selezionando questa casella di spunta vengono disattivate le informazioni nel profilo colore impostate nell'applicazione software.

Quando viene eseguito l'output delle informazioni del profilo colore impostate nell'applicazione software nel driver della stampante, nel risultato della stampa potrebbero essere presenti colori imprevisti. In questo caso, il problema potrebbe essere risolto selezionando questa casella di spunta.

►►► Importante

- In circostanze normali deselegionare questa casella di spunta.
- Anche quando questa casella di spunta è selezionata, vengono disattivate solo alcune informazioni nel profilo colore e quest'ultimo può ancora essere utilizzato per la stampa.

Disattivare l'impostazione alimentazione carta dell'applicazione software (Disable the paper source setting of the application software)

Consente di disattivare il metodo di alimentazione della carta impostato dall'applicazione.

Con alcune applicazioni, ad esempio Microsoft Word, i dati possono essere stampati con un metodo di alimentazione diverso dall'impostazione del driver della stampante. In tal caso, selezionare questa funzione.

►►► Importante

- Quando la funzione è attivata, in genere il metodo di alimentazione della carta non può essere modificato da Anteprima Canon IJ.

Annulla gruppi tipi di carta (Ungroup Papers)

Consente di impostare il metodo di visualizzazione di **Tipo di supporto (Media Type)**, **Formato pagina (Page Size)** e **Formato carta della stampante (Printer Paper Size)**.

Per visualizzare gli elementi separatamente, selezionare la casella di spunta.

Per visualizzare gli elementi sotto forma di gruppo, deselegionare la casella di spunta.

Non consentire compressione dati stampa a software applicazione (Do not allow application software to compress print data)

Non è consentito comprimere i dati di stampa dell'applicazione software.

Se nel risultato di stampa mancano dei dati immagine o sono presenti colori indesiderati, questa condizione potrebbe essere migliorata selezionando questa casella di spunta.

»»» Importante

- In circostanze normali deselegionare questa casella di spunta.

Stampa per pagina dopo aver creato i dati di stampa (Print after creating print data by page)

I dati di stampa vengono creati in unità di pagine e la stampa inizia dopo il completamento dell'elaborazione di una pagina di dati di stampa.

Se in un documento stampato sono presenti risultati indesiderati come striature, i risultati potrebbero essere migliorati selezionando questa casella di spunta.

»»» Importante

- In circostanze normali deselegionare questa casella di spunta.

Annulla regola del margine di sicurezza per formato carta (Cancel the safety margin regulation for paper size)

Annulla la regolazione del margine di sicurezza quando si imposta **Tipo di supporto (Media Type)** su **Carta Fotografica Opaca (Matte Photo Paper)**, **Artistica ruvida di qual. super. (Premium Fine Art Rough)** o **Carta fot. Pro Premium Matte A (Photo Paper Pro Premium Matte A)** nella scheda **Principale (Main)**.

Quando si seleziona questa voce, la regolazione del margine di sicurezza viene annullata, diventa possibile stampare su un'area di stampa più ampia e a piena pagina senza bordo e si può eseguire la stampa per tutti i formati pagina.

Quando si annulla la regolazione del margine di sicurezza, possono verificarsi delle sbavature sulla carta e la qualità di stampa può peggiorare, in base all'ambiente e al formato di pagina utilizzato.

In tal caso è consigliabile stampare con un formato pagina con margini larghi.

Prevenzione perdita di dati di stampa (Prevention of Print Data Loss)

È possibile ridurre le dimensioni dei dati di stampa creati con l'applicazione software e, successivamente, stampare i dati.

A seconda dell'applicazione software in uso, i dati immagine potrebbero essere tagliati o stampati in modo non appropriato. In questi casi, selezionare **Attivato (Debole) (On (Weak))** o **Attivato (Forte) (On (Strong))**.

Disattivato (Off)

La stampa dei dati avviene senza l'utilizzo di questa funzione.

Attivato (Debole) (On (Weak))

La stampante utilizza questa funzione per stampare i dati solo quando la qualità dei dati è accettabile.

Attivato (Forte) (On (Strong))

La stampa utilizza sempre questa funzione per stampare i dati.

»»» Importante

- Se si utilizza questa funzione, la qualità di stampa potrebbe diminuire a seconda dei dati di stampa.

Unità di elaborazione dei dati di stampa (Unit of Print Data Processing)

Consente di selezionare l'unità di elaborazione dei dati di stampa da inviare alla stampante.

In circostanze normali selezionare **Consigliata (Recommended)**.

»»» Importante

- Per alcune impostazioni potrebbe essere necessaria una quantità di memoria elevata. Non modificare l'impostazione se nel computer è disponibile una quantità di memoria ridotta.

Finestra di dialogo Timbro/Sfondo (Stamp/Background)

La finestra di dialogo **Timbro/Sfondo (Stamp/Background)** consente di stampare un timbro e/o uno sfondo sopra o sotto le pagine del documento. Oltre a quelli predefiniti, è possibile registrare e utilizzare il proprio timbro o sfondo originale.

Timbro (Stamp)

La funzione Timbro consente di stampare un timbro su un documento.

Selezionare questa casella di spunta e selezionare un titolo nell'elenco per stampare un timbro.

Definisci timbro... (Define Stamp...)

Consente di aprire la [finestra di dialogo Impostazioni timbro](#).

È possibile controllare i dettagli di un timbro selezionato o salvare un timbro nuovo.

Timbro in primo piano (Place stamp over text)

Consente di impostare la modalità di stampa del timbro sul documento.

Selezionare la casella di spunta **Timbro (Stamp)** per attivare questa opzione.

Selezionare questa casella di spunta per stampare un timbro sulla pagina del documento stampata. I dati stampati potrebbero essere nascosti sotto il timbro.

Deselezionare questa casella di spunta per stampare i dati del documento sul timbro. I dati stampati non verranno nascosti sotto il timbro. Tuttavia, le sezioni del timbro sovrapposte dal documento possono essere nascoste.

Timbro solo su prima pagina (Stamp first page only)

Consente di selezionare se il timbro deve essere stampato solo nella prima pagina o in tutte quando il documento è costituito da almeno due pagine.

Selezionare la casella di spunta **Timbro (Stamp)** per attivare questa opzione.

Selezionare questa casella di spunta per stampare un timbro solo sulla prima pagina.

Sfondo (Background)

La funzione Sfondo consente di stampare un'illustrazione o un oggetto simile (bitmap) sotto il documento.

Selezionare questa casella di spunta per stampare uno sfondo e selezionare un titolo nell'elenco.

Seleziona sfondo... (Select Background...)

Consente di aprire la [finestra di dialogo Impostazioni sfondo](#).

È possibile registrare un file bitmap come sfondo e modificare il metodo di layout e l'intensità dello sfondo selezionato.

Sfondo solo su prima pagina (Background first page only)

Consente di selezionare se stampare lo sfondo solo sulla prima pagina o su tutte quando il documento è costituito da almeno due pagine.

Selezionare la casella di spunta **Sfondo (Background)** per attivare questa opzione.

Selezionare questa casella di spunta per stampare uno sfondo solo sulla prima pagina.

Scheda Timbro (Stamp)

La scheda Timbro consente di impostare il testo e il file bitmap (.bmp) da utilizzare per un timbro.

Finestra Anteprima

Consente di visualizzare lo stato del timbro configurato in ogni scheda.

Tipo timbro (Stamp Type)

Consente di specificare il tipo di timbro.

Selezionare **Testo (Text)** per creare un timbro con caratteri. Selezionare **Bitmap** per eseguire la creazione con un file bitmap. Selezionare **Data/Ora/Nome utente (Date/Time/User Name)** per visualizzare la data e l'ora di creazione e il nome utente del documento stampato.

Gli elementi dell'impostazione nella scheda **Timbro (Stamp)** cambiano a seconda del tipo selezionato.

Quando **Tipo timbro (Stamp Type)** è **Testo (Text)** o **Data/Ora/Nome utente (Date/Time/User Name)**

Testo timbro (Stamp Text)

Consente di specificare la stringa del testo del timbro.

È possibile immettere un massimo di 64 caratteri.

Per **Data/Ora/Nome utente (Date/Time/User Name)**, la data e l'ora di creazione e il nome utente dell'oggetto stampato vengono visualizzati in **Testo timbro (Stamp Text)**.

»»» Importante

- L'opzione **Testo timbro (Stamp Text)** viene visualizzata in grigio e non è disponibile se è selezionata l'opzione **Data/Ora/Nome utente (Date/Time/User Name)**.

Font TrueType (TrueType Font)

Consente di selezionare il font per la stringa del testo del timbro.

Stile (Style)

Consente di selezionare lo stile del font per la stringa del testo del timbro.

Formato (Size)

Consente di selezionare le dimensioni del font per la stringa del testo del timbro.

Contorno (Outline)

Consente di selezionare una cornice che racchiude la stringa del testo del timbro.

Se per **Formato (Size)** sono selezionate dimensioni di font elevate, i caratteri potrebbero estendersi all'esterno del bordo di stampa.

Colore (Color)/Seleziona colore... (Select Color...)

Consente di visualizzare il colore corrente per il timbro.

Per selezionare un colore diverso, fare clic su **Seleziona colore... (Select Color...)** per aprire la finestra di dialogo **Colore (Color)** e selezionare o creare un colore che si desidera utilizzare come timbro.

Quando **Tipo timbro (Stamp Type)** è **Bitmap**

File

Consente di specificare il nome del file bitmap da utilizzare come timbro.

Seleziona file... (Select File...)

Consente di aprire la finestra di dialogo per aprire un file.

Fare clic su questo pulsante per selezionare un file bitmap da utilizzare come timbro.

Formato (Size)

Consente di regolare le dimensioni del file bitmap da utilizzare come timbro.

Spostare il cursore verso destra per aumentare le dimensioni e verso sinistra per diminuirle.

Area bianca trasparente (Transparent white area)

Consente di specificare se rendere trasparenti le aree bianche del file bitmap.

Selezionare questa casella di spunta per rendere trasparenti le aree bianche del file bitmap.

»»» Nota

- Fare clic su **Predefinite (Defaults)** per impostare **Tipo timbro (Stamp Type)** su testo, **Testo timbro (Stamp Text)** su vuoto, **Font TrueType (TrueType Font)** su Arial, **Stile (Style)** su Normale, **Formato (Size)** su 36 punti, **Contorno (Outline)** deselezionato e **Colore (Color)** su grigio con i valori RGB (192, 192, 192).

Scheda Posizione (Placement)

La scheda Posizione consente di impostare la posizione in cui viene stampato il timbro.

Finestra Anteprima

Consente di visualizzare lo stato del timbro configurato in ogni scheda.

Posizione (Position)

Consente di specificare la posizione del timbro sulla pagina.

Selezionando **Personalizzata (Custom)** nell'elenco è possibile immettere direttamente i valori per le coordinate **Posizione X (X-Position)** e **Posizione Y (Y-Position)**.

Rotazione (Rotation)

Consente di specificare l'angolo di rotazione per il timbro. L'angolo può essere impostato immettendo il numero di gradi.

In caso di valori negativi il timbro ruota in senso orario.

»»» Nota

- L'opzione **Rotazione (Rotation)** è attivata solo quando l'opzione **Testo (Text)** o **Data/Ora/ Nome utente (Date/Time/User Name)** è selezionata per **Tipo timbro (Stamp Type)** nella scheda **Timbro (Stamp)**.

»»» Nota

- Fare clic su **Predefinite (Defaults)** per impostare la posizione del timbro su **Centro (Center)** e la rotazione su 0.

Scheda Salva impostazioni (Save settings)

La scheda **Salva impostazioni (Save settings)** consente di registrare un nuovo timbro o di eliminarne uno non necessario.

Titolo (Title)

Immettere il titolo per salvare il timbro creato.

È possibile immettere un massimo di 64 caratteri.

»»» Nota

- Spazi, schede e ritorni a capo non possono essere inseriti all'inizio o alla fine di un titolo.

Timbri (Stamps)

Consente di visualizzare un elenco di titoli di timbri salvati.

Specificare un titolo per visualizzare il timbro corrispondente in **Titolo (Title)**.

Salva (Save)/Salva e sovrascrivi (Save overwrite)

Consente di salvare il timbro.

Immettere un titolo in **Titolo (Title)**, quindi fare clic su questo pulsante.

Elimina (Delete)

Consente di eliminare un timbro non necessario.

Specificare il titolo di un timbro non necessario nell'elenco **Timbri (Stamps)** e fare clic su questo pulsante.

Scheda Sfondo (Background)

La scheda Sfondo consente di selezionare un file bitmap (.bmp) da utilizzare come sfondo o di stabilire come stampare lo sfondo selezionato.

Finestra Anteprima

Consente di visualizzare lo stato del file bitmap impostato nella scheda **Sfondo (Background)**.

File

Consente di specificare il nome del file bitmap da utilizzare come sfondo.

Seleziona file... (Select File...)

Consente di aprire la finestra di dialogo per aprire un file.

Fare clic su questo pulsante per selezionare un file bitmap (.bmp) da utilizzare come sfondo.

Metodo di layout (Layout Method)

Consente di specificare come posizionare l'immagine di sfondo sul foglio.

Quando è selezionata l'opzione **Personalizzata (Custom)**, è possibile impostare le coordinate per la **Posizione X (X-Position)** e la **Posizione Y (Y-Position)**.

Intensità (Intensity)

Consente di regolare l'intensità del file bitmap da utilizzare come sfondo.

Spostare il cursore verso destra per aumentare l'intensità e verso sinistra per diminuirla. Per stampare lo sfondo con l'intensità originale del file bitmap, trascinare l'indicatore scorrevole nella posizione all'estrema destra.

»»» Nota

- A seconda dell'ambiente in uso, questa funzione potrebbe non essere disponibile.
- Fare clic su **Predefinite (Defaults)** per impostare **File** su vuoto, **Metodo di layout (Layout Method)** su **Riempi pagina (Fill page)** e il cursore **Intensità (Intensity)** sul centro.

Scheda Salva impostazioni (Save settings)

La scheda **Salva impostazioni (Save settings)** consente di registrare un nuovo sfondo o di eliminarne uno non necessario.

Titolo (Title)

Immettere il titolo per salvare l'immagine di sfondo specificata.

È possibile immettere un massimo di 64 caratteri.

»» Nota

- Spazi, schede e ritorni a capo non possono essere inseriti all'inizio o alla fine di un titolo.

Sfondi (Backgrounds)

Consente di visualizzare un elenco di titoli di sfondi registrati.

Specificare un titolo per visualizzare lo sfondo corrispondente in **Titolo (Title)**.

Salva (Save)/Salva e sovrascrivi (Save overwrite)

Consente di salvare i dati immagine come sfondo.

Dopo aver inserito **Titolo (Title)**, fare clic su questo pulsante.

Elimina (Delete)

Consente di eliminare uno sfondo non necessario.

Specificare il titolo di uno sfondo non necessario nell'elenco **Sfondi (Backgrounds)**, quindi fare clic su questo pulsante.

Argomenti correlati

- [Impostazione delle dimensioni della carta \(Formato Personalizzato\)](#)
- [Impostazione di Formato pagina e Orientamento](#)
- [Esecuzione della stampa senza bordo](#)
- [Stampa adattata alla pagina](#)
- [Stampa in scala](#)
- [Stampa del layout di pagina](#)
- [Stampa finestre affiancate/poster](#)
- [Stampa di opuscoli](#)
- [Stampa fronte/retro](#)
- [Impostazione del margine di pinzatura](#)
- [Impostazione del numero di copie e dell'ordine di stampa](#)
- [Modifica delle opzioni di stampa](#)
- [Stampa timbro/sfondo](#)

Descrizione della scheda Manutenzione

La scheda **Manutenzione (Maintenance)** consente di avviare [Canon IJ Printer Assistant Tool](#) o di controllare lo stato della stampante.

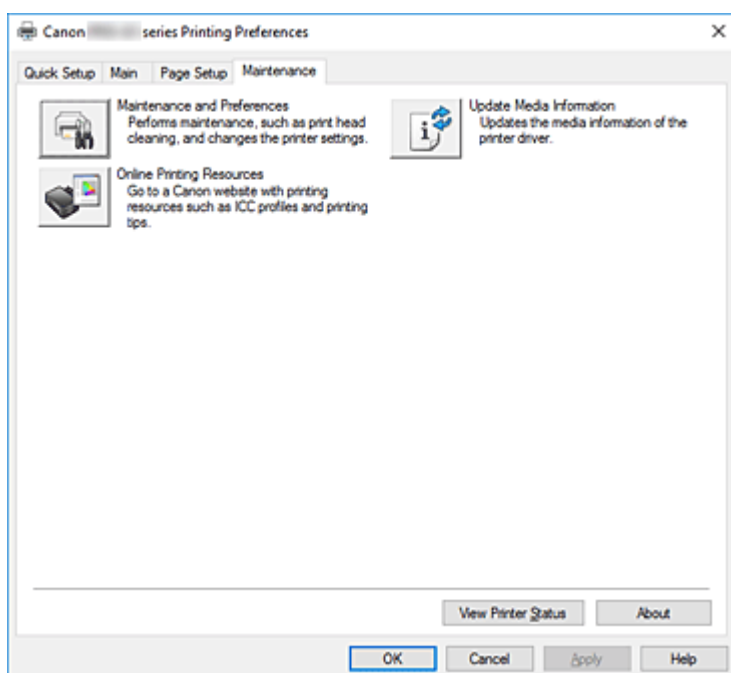

Manutenzione e preferenze (Maintenance and Preferences)

Canon IJ Printer Assistant Tool è stato avviato.

È possibile eseguire la manutenzione della stampante o modificare le impostazioni della stampante.



Risorse di stampa on-line (Online Printing Resources)

Accedere a un sito Web Canon con risorse di stampa quali profili ICC e suggerimenti di stampa.

»»» Importante

- Per utilizzare questa funzione è necessario avere una connessione Internet. Tenere presente che tutti i costi della connessione Internet sono a carico dell'utente.



Aggiorna informazioni sul supporto (Update Media Information)

Ottiene le informazioni più aggiornate sul supporto dalla stampante e aggiorna le informazioni sul supporto nel driver della stampante.

Quando le informazioni sui supporti vengono aggiornate, i supporti visualizzati in **Tipo di supporto (Media Type)** nella scheda **Principale (Main)** vengono aggiornate in base alle informazioni più recenti. Quando non è possibile aggiornare le informazioni sui supporti nel driver della stampante, fare clic su [Elementi della verifica iniziale \(Initial Check Items\)](#) e controllare il contenuto visualizzato.

Visualizza stato stampante (View Printer Status)

Consente di avviare Monitor di stato Canon IJ.

Eseguire questa funzione se si desidera verificare lo stato dello stampante e l'elaborazione di un processo di stampa.

Informazioni (About)

Consente di aprire la [Finestra di dialogo Informazioni](#).

È possibile verificare la versione del driver della stampante e una nota sul copyright.

Inoltre, è possibile cambiare la lingua da utilizzare.

Elementi della verifica iniziale (Initial Check Items) (Aggiorna informazioni sul supporto (Update Media Information))

Controllare che la stampante sia collegata al computer e accesa.

Se non si riescono ad aggiornare le informazioni sul supporto, verificare quanto riportato di seguito.

- Accertarsi che l'aggiornamento delle informazioni sui supporti venga eseguito da un utente con privilegi di amministratore.
Gli utenti che non dispongono dei privilegi di amministratore possono controllare se è necessario aggiornare le informazioni sui supporti, ma non possono eseguire l'aggiornamento.
- Prima di aggiornare le informazioni sui supporti, verificare di aver aggiunto, modificato o eliminato le informazioni sui supporti sulla stampante con il Media Configuration Tool.

►►► Importante

- L'aggiornamento delle informazioni sui supporti può richiedere del tempo.
- Non modificare le informazioni sui supporti sulla stampante quando è in corso l'aggiornamento delle informazioni sui supporti nel driver della stampante.

Finestra di dialogo Informazioni (About)

Quando si fa clic su **Informazioni (About)**, viene visualizzata la finestra di dialogo **Informazioni (About)**. Questa finestra di dialogo consente di visualizzare la versione, il copyright e l'elenco di moduli del driver della stampante. È possibile selezionare la lingua da utilizzare e cambiare quella visualizzata nella finestra di configurazione.

Moduli

Consente di elencare i moduli del driver della stampante.

Lingua (Language)

Consente di specificare la lingua che si desidera utilizzare nella [finestra delle impostazioni del driver della stampante](#).

►►► Importante

- Se il font per la visualizzazione della lingua scelta non è installato nel sistema, i caratteri risultano confusi.

Descrizione di Monitor di stato Canon IJ

Il monitor di stato Canon IJ visualizza lo stato della stampante e l'avanzamento della stampa. Lo stato della stampante è indicato dalle immagini, dalle icone e dai messaggi nel monitor di stato.

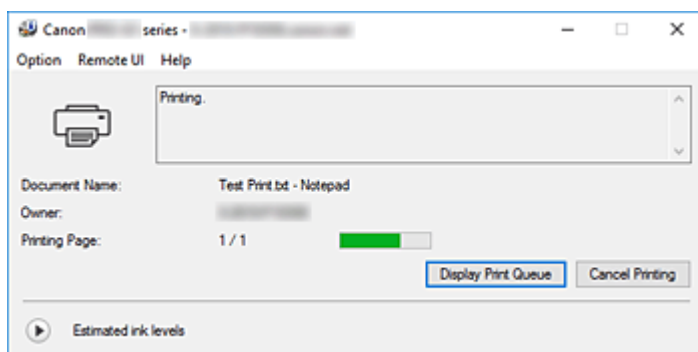

Funzionalità del monitor di stato Canon IJ

Il monitor di stato Canon IJ è dotato delle seguenti funzioni:

Visualizzazione su schermo dello stato della stampante

Il monitor di stato visualizza lo stato della stampante in tempo reale.

È possibile controllare il progresso di ciascun documento da stampare (processo di stampa).

Visualizzazione del contenuto di errori e della procedura di correzione

Il monitor di stato visualizza le informazioni su tutti gli errori che si verificano nella stampante.

È possibile verificare immediatamente il tipo di azione da intraprendere.

Visualizzazione dello stato dell'inchiostro

Consente di visualizzare lo stato dell'inchiostro.

È possibile verificare i tipi di serbatoio d'inchiostro e i volumi d'inchiostro.

Panoramica del monitor di stato Canon IJ

Il monitor di stato Canon IJ utilizza immagini, icone e messaggi per visualizzare lo stato della stampante e lo stato dell'inchiostro.

Durante la stampa, è possibile controllare le informazioni sul documento in stampa e sull'avanzamento di stampa.

Se si verifica un errore, il monitor di stato visualizza il contenuto dell'errore e le istruzioni su come correggere l'errore. Seguire le istruzioni indicate nel messaggio.

Stampante

In Monitor di stato Canon IJ viene mostrata un'icona quando viene visualizzato un avviso o si verifica un errore nella stampante.



: C'è un avviso.



: Si è verificato un errore dell'operatore.



: C'è una notifica che non riguarda un avviso o un errore.



: si è verificato un errore per il quale è richiesta assistenza.

Nome doc. (Document Name)

Nome del documento in stampa.

Proprietario (Owner)

Nome del proprietario del documento in stampa.

Stampa pagina (Printing Page)

Numero della pagina corrente e numero totale delle pagine.

Visualizza coda di stampa (Display Print Queue)

Coda di stampa, che controlla il documento corrente e i documenti in attesa di essere stampati.

Annulla stampa (Cancel Printing)

Annulla la stampa.

Volumi inchiostro stimati (Estimated ink levels)

Fare clic su  (il triangolo di espansione) per visualizzare una rappresentazione grafica del livello stimato nel serbatoio d'inchiostro.

Inoltre, se l'inchiostro rimanente è scarso o esaurito, apparirà un'icona o un messaggio (avviso relativo al livello di inchiostro/errore di inchiostro esaurito).

Spostare il cursore sull'immagine per controllare informazioni dettagliate, come i livelli di inchiostro restante e i nomi dei serbatoi d'inchiostro che la stampante può utilizzare.

Numero modello inchiostro (Ink Model Number)

È possibile controllare quale sia il serbatoio d'inchiostro corretto per la stampante.

Menu Opzioni (Option)

Se viene visualizzato un messaggio della stampante, selezionare **Attiva Monitor di stato (Enable Status Monitor)** per avviare il monitor di stato Canon IJ.

Selezionare **Attiva Monitor di stato (Enable Status Monitor)** per utilizzare i comandi seguenti:

Visualizza sempre processo attuale (Always Display Current Job)

Consente di visualizzare il monitor di stato Canon IJ durante la stampa di qualsiasi documento.

Visualizza sempre in primo piano (Always Display on Top)

Consente di visualizzare Monitor di stato Canon IJ davanti alle altre finestre.

Visualizza messaggio della Guida (Display Guide Message)

Consente di visualizzare i messaggi della Guida per operazioni complicate di impostazione della carta.

Stampa busta (Envelope Printing)

Consente di visualizzare un messaggio della Guida quando si avvia la stampa di buste.

Per nascondere il messaggio della guida, selezionare la casella di controllo **Non visualizzare questo messaggio in futuro (Do not show this message again)**.

Per visualizzare nuovamente il messaggio della Guida, aprire il menu **Opzioni (Option)**, selezionare **Visualizza messaggio della Guida (Display Guide Message)**, fare clic su **Stampa busta (Envelope Printing)** e attivare questa impostazione.

Stampa su Hagaki (Hagaki Printing)

Consente di visualizzare un messaggio della Guida prima che venga avviata la stampa su Hagaki.

Per visualizzare nuovamente questo messaggio della Guida, aprire il menu **Opzioni (Option)**, selezionare **Visualizza messaggio della Guida (Display Guide Message)**, fare clic su **Stampa su Hagaki (Hagaki Printing)** e attivare questa impostazione.

Per nascondere il messaggio della Guida, selezionare la casella di controllo **Non visualizzare questo messaggio in futuro (Do not show this message again)**.

Visualizza avviso automaticamente (Display Warning Automatically)

Quando viene visualizzato l'avviso inchiostro insufficiente (When a Low Ink Warning Occurs)

Viene avviata la finestra Monitor di stato Canon IJ come popup e mostrata davanti alle altre finestre quando viene visualizzato l'avviso di inchiostro scarso.

Avvia all'avvio di Windows (Start when Windows is Started)

Viene avviato automaticamente il monitor di stato Canon IJ quando si avvia Windows.

Menu UI remota (Remote UI)

È possibile aprire l'interfaccia utente remota della stampante.

Si può controllare lo stato della stampante ed eseguire le funzioni di manutenzione sulla stampante se questa è connessa e utilizzata in rete.

»» Nota

- Quando la stampante viene utilizzata tramite un collegamento USB, la **UI remota (Remote UI)** non verrà visualizzata.

Informazioni sulla stampante (Printer Information)

Consente di ottenere informazioni dettagliate, come lo stato della stampante, l'avanzamento di una stampa e i livelli dell'inchiostro rimanente.

Manutenzione (Maintenance)

Consente di eseguire la manutenzione della stampante e di modificare le impostazioni della stampante.

Scarica certificato di sicurezza (Download Security Certificate)

Consente di visualizzare la finestra **Per comunicazione sicura (For secure communication)**.

Questa finestra consente di scaricare il certificato principale, registrarlo nel browser e disattivare la visualizzazione di avvisi.

Menu Guida (Help)

Selezionare questo menu per visualizzare le informazioni della Guida per il monitor di stato Canon IJ, inclusa la versione e le informazioni sul copyright.

Argomento correlato

- [Monitor di stato Canon IJ](#)

Descrizione di Anteprima Canon IJ

Anteprima Canon IJ è un'applicazione software che consente di visualizzare l'anteprima del documento prima che sia stampato.

L'anteprima riflette le impostazioni del driver della stampante e consente di verificare il layout del documento, l'ordine di stampa e il numero delle pagine. È inoltre possibile modificare le impostazioni relative al tipo di supporto e all'alimentazione carta.

Se si desidera visualizzare un'anteprima prima della stampa, aprire la [finestra delle impostazioni del driver della stampante](#) e selezionare la casella di spunta **Anteprima prima della stampa (Preview before printing)** nella scheda **Principale (Main)**.

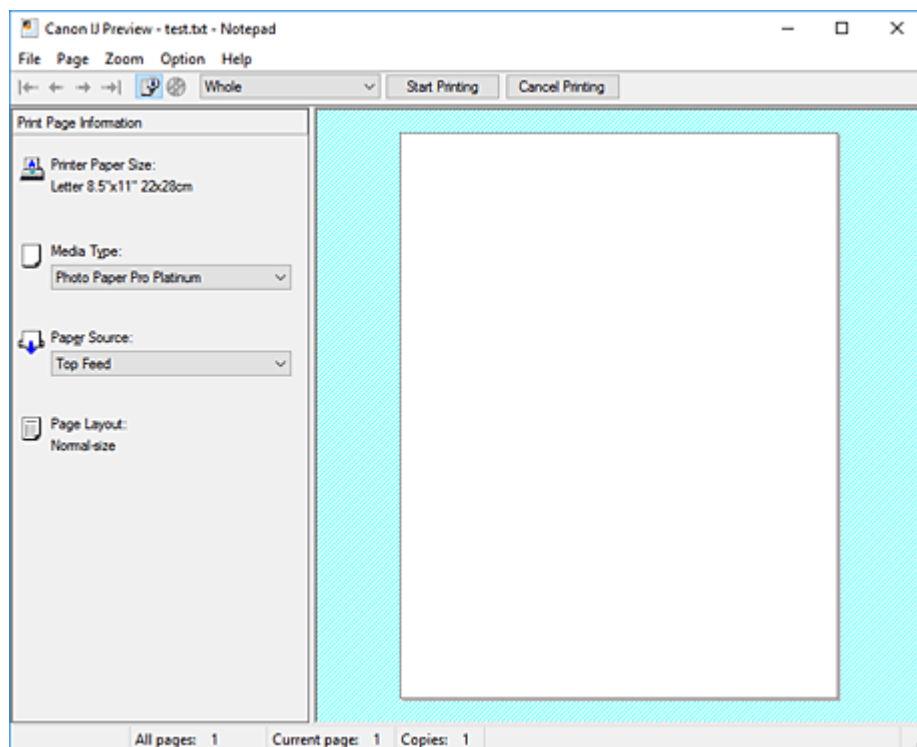

Menu File

Consente di selezionare l'operazione di stampa.

Avvia stampa (Start Printing)

Consente di uscire da Anteprima Canon IJ e, successivamente, di avviare la stampa del documento visualizzato nella schermata di anteprima.

Questo comando ha la stessa funzione di **Avvia stampa (Start Printing)** sulla barra degli strumenti.

Annulla stampa (Cancel Printing)

Consente di uscire da Anteprima Canon IJ e di annullare la stampa del documento visualizzato nella schermata di anteprima.

Questo comando ha la stessa funzione di **Annulla stampa (Cancel Printing)** sulla barra degli strumenti.

Esci (Exit)

Consente di uscire da Anteprima Canon IJ.

Menu Pagina (Page)

Questo menu include i comandi seguenti per selezionare la pagina da visualizzare.

Tutti questi comandi, ad eccezione di **Selezione pagina... (Page Selection...)**, possono essere selezionati anche dalla barra strumenti.

»» Nota

- Se si esegue lo spooling delle pagine, l'ultima pagina sottoposta a questa operazione diventa l'ultima.
- Se per l'impostazione **Layout di pagina (Page Layout)** nella scheda **Imposta pagina (Page Setup)** viene specificato **Layout di pagina (Page Layout)**, **Finestre affiancate/Poster (Tiling/Poster)** o **Opuscolo (Booklet)**, il numero di pagine corrisponde al numero di fogli da utilizzare per la stampa e non al numero di pagine nel documento originale creato con l'applicazione software.
- Se è stata impostata la stampa fronte/retro manuale, vengono visualizzate insieme tutte le pagine anteriori che saranno stampate per prime e, successivamente, le pagine posteriori.

Prima pagina (First Page)

Consente di visualizzare la prima pagina del documento.

Se la pagina attualmente visualizzata è la prima, questo comando viene visualizzato in grigio e non può essere selezionato.

Pagina precedente (Previous Page)

Consente di visualizzare la pagina posizionata prima di quella attualmente visualizzata.

Se la pagina attualmente visualizzata è la prima, questo comando viene visualizzato in grigio e non può essere selezionato.

Pagina successiva (Next Page)

Consente di visualizzare la pagina posizionata dopo quella attualmente visualizzata.

Se la pagina attualmente visualizzata è l'ultima, questo comando viene visualizzato in grigio e non può essere selezionato.

Ultima pagina (Last Page)

Consente di visualizzare l'ultima pagina del documento.

Se la pagina attualmente visualizzata è l'ultima, questo comando viene visualizzato in grigio e non può essere selezionato.

Selezione pagina... (Page Selection...)

Consente di visualizzare la finestra di dialogo **Selezione pagina (Page Selection)**.

Questo comando consente di specificare il numero della pagina da visualizzare.

Menu Zoom

Consente di selezionare il rapporto tra le dimensioni reali stampate sulla carta e le dimensioni di visualizzazione dell'anteprima.

Il rapporto può anche essere selezionato nell'elenco a discesa presente sulla barra strumenti.

Intera (Whole)

Consente di visualizzare la pagina intera di dati come un'unica pagina.

50%

Consente di ridurre i dati visualizzati del 50% rispetto alle dimensioni reali da stampare.

100%

Consente di visualizzare i dati con le dimensioni reali da stampare.

200%

Consente di ingrandire i dati visualizzati del 200% rispetto alle dimensioni reali da stampare.

400%

Consente di ingrandire i dati visualizzati del 400% rispetto alle dimensioni reali da stampare.

Menu Opzioni (Option)

Questo menu include il comando seguente:

Visualizza informazioni pagina stampata (Displays Print Page Information)

Consente di visualizzare le informazioni sulle impostazioni di stampa (inclusi il formato di carta della stampante, il tipo di supporto e il layout di pagina) per ogni pagina a sinistra della schermata di anteprima.

Questa schermata consente inoltre di modificare le impostazioni relative al tipo di supporto e all'alimentazione della carta.

Visualizza l'area stampabile sul disco (Displays the printing area of the disc)

Quando si stampano le etichette disco vengono visualizzate le posizioni del disco stampabile sul vassoio.

È possibile controllare su quale area del disco verrà stampato il documento.

Menu ? (Help)

Quando viene selezionata questa voce di menu, viene visualizzata la finestra ? per Anteprima Canon IJ ed è possibile controllare le informazioni sulla versione e sul copyright.

Pulsante Avvia stampa (Start Printing)

Consente di stampare i documenti selezionati nel relativo elenco.

I documenti stampati vengono eliminati dall'elenco e, una volta stampati tutti, Anteprima Canon IJ viene chiusa.

Pulsante Annulla stampa (Cancel Printing)

Consente di uscire da Anteprima Canon IJ e di annullare la stampa del documento visualizzato nella schermata di anteprima.

È possibile fare clic su questo pulsante in fase di spooling.

Schermata Informazioni pagina stampata (Print Page Information)

Consente di visualizzare le informazioni sulle impostazioni di stampa per ogni pagina a sinistra della schermata di anteprima.

Questa schermata consente inoltre di modificare le impostazioni relative al tipo di supporto e all'alimentazione della carta.

»»» Importante

- Se il tipo di supporto e l'alimentazione carta vengono impostati dall'applicazione software, queste impostazioni hanno la priorità e quelle modificate non saranno più attive.

Formato carta della stampante (Printer Paper Size)

Consente di visualizzare il formato carta del documento da stampare.

Tipo di supporto (Media Type)

È possibile selezionare il tipo di supporto del documento da stampare.

Alimentazione carta (Paper Source)

È possibile selezionare l'alimentazione carta del documento da stampare.

Layout di pagina (Page Layout)

Consente di visualizzare il layout di pagina del documento da stampare.

Aggiornamento del driver della stampante

- **Installazione del driver della stampante**
- **Acquisizione della versione più recente del driver della stampante**
- **Eliminazione del driver della stampante non necessario**
- **Prima di installare il driver della stampante**

Installazione del driver della stampante

È possibile accedere al nostro sito Web da Internet e scaricare il driver della stampante più aggiornato per il modello in uso.

1. Spegnere la stampante

2. Avviare il programma di installazione

Fare doppio clic sull'icona del file scaricato.
Viene avviato il programma di installazione.

►►► Importante

- È possibile che venga visualizzato un messaggio di conferma/avviso durante l'avvio, l'installazione o la disinstallazione del software.
Questa finestra di dialogo viene visualizzata quando sono necessari i diritti di amministratore per eseguire un'attività.
Se l'accesso con un account amministratore è stato eseguito correttamente, fare clic su **Sì (Yes)** (o su **Continua (Continue)**, **Consenti (Allow)**) per continuare.
Alcune applicazioni richiedono che si esegua l'accesso da un account amministratore per continuare. In questi casi, accedere a un account amministratore e riavviare l'operazione dall'inizio.

3. Installare il driver della stampante

Procedere in base alle indicazioni visualizzate a schermo.

4. Completare l'installazione

Fare clic su **Completato (Complete)**.

A seconda dell'ambiente in uso, è possibile che venga visualizzato un messaggio in cui si richiede di riavviare il computer. Riavviare il computer per completare correttamente l'installazione.

►►► Importante

- Il download del driver della stampante è gratuito, ma eventuali costi di accesso a Internet sono a carico dell'utente.
- Prima di installare la versione più aggiornata del driver della stampante, [eliminare la versione precedentemente installata](#).

Argomenti correlati

- [Acquisizione della versione più recente del driver della stampante](#)
- [Eliminazione del driver della stampante non necessario](#)
- [Prima di installare il driver della stampante](#)

Acquisizione della versione più recente del driver della stampante

Aggiornando il driver della stampante con la versione più recente è possibile correggere i problemi irrisolti.

È possibile verificare la versione del driver della stampante facendo clic sul pulsante **Informazioni (About)** della scheda **Manutenzione (Maintenance)**.

È possibile accedere al nostro sito Web e scaricare il driver della stampante più aggiornato per il modello in uso.

►►► Importante

- Il download del driver della stampante è gratuito, ma eventuali costi di accesso a Internet sono a carico dell'utente.
- Prima di installare la versione più aggiornata del driver della stampante, [eliminare la versione precedentemente installata](#).

Argomenti correlati

- [Prima di installare il driver della stampante](#)
- [Installazione del driver della stampante](#)

Eliminazione del driver della stampante non necessario

È possibile disinstallare il driver della stampante non più utilizzato.

Prima di eliminare il driver della stampante, chiudere tutti i programmi in esecuzione.

1. Avviare il programma di disinstallazione

Selezionare **Pannello di controllo (Control Panel) -> Programmi (Programs) -> Programmi e funzionalità (Programs and Features)**.

Dall'elenco dei programmi, selezionare "Canon XXX Printer Driver" (dove "XXX" è il nome del modello in uso) e fare clic su **Disinstalla (Uninstall)**.

Viene visualizzata la finestra di conferma per la disinstallazione del modello.

»»» Importante

- È possibile che venga visualizzato un messaggio di conferma/avviso durante l'avvio, l'installazione o la disinstallazione del software.

Questa finestra di dialogo viene visualizzata quando sono necessari i diritti di amministratore per eseguire un'attività.

Se l'accesso con un account amministratore è stato eseguito correttamente, fare clic su **Si (Yes)** (o su **Continua (Continue), Consenti (Allow)**) per continuare.

Alcune applicazioni richiedono che si esegua l'accesso da un account amministratore per continuare. In questi casi, accedere a un account amministratore e riavviare l'operazione dall'inizio.

2. Eseguire il programma di disinstallazione

Fare clic su **Esegui (Start)**. Quando viene visualizzato il messaggio di conferma, fare clic su **Si (Yes)**.

Quando sono stati eliminati tutti i file, fare clic su **Completato (Complete)**.

L'eliminazione del driver della stampante è completata.

Prima di installare il driver della stampante

In questa sezione vengono descritte le verifiche da effettuare prima di installare il driver della stampante. Si consiglia inoltre di consultare questa sezione se risulta impossibile installare il driver della stampante.

Verifica dello stato della stampante

- Spegnere la stampante.

Verifica delle impostazioni del computer

- Chiudere tutte le applicazioni in esecuzione.
- Eseguire l'accesso in qualità di utente con account di amministratore.

►► Importante

- Prima di installare la versione più aggiornata del driver della stampante, [eliminare la versione precedentemente installata](#).

Argomenti correlati

- [Acquisizione della versione più recente del driver della stampante](#)
- [Installazione del driver della stampante](#)

Stampa con applicazioni software Canon

- ▶ **Guida Easy-PhotoPrint Editor**
- ▶ **Guida Professional Print & Layout**
- ▶ **Guida alla stampa fotografica digitale**
- ▶ **Guida di IJ Network Device Setup Utility**
- ▶ **Guida Media Configuration Tool**
- ▶ **Guida PosterArtist**

Software macOS

► Driver della stampante

- Panoramica del driver della stampante
- Descrizione della finestra di dialogo Stampa
- Aggiornamento del driver della stampante

► **Stampa con applicazioni software Canon**

- Guida Easy-PhotoPrint Editor
- Guida Professional Print & Layout
- Guida alla stampa fotografica digitale
- Guida di IJ Network Device Setup Utility
- Guida Media Configuration Tool

Stampa con applicazioni software Canon

- ▶ **Guida Easy-PhotoPrint Editor**
- ▶ **Guida Professional Print & Layout**
- ▶ **Guida alla stampa fotografica digitale**
- ▶ **Guida di IJ Network Device Setup Utility**
- ▶ **Guida Media Configuration Tool**

Domande frequenti



Rete

- [Impossibile trovare la stampante in una rete](#)
- [Impossibile trovare la stampante durante l'utilizzo del Wi-Fi](#)
- [Chiave di rete \(password\) sconosciuta](#)
- [Impossibile stampare o collegare](#)

Per altre domande sulla rete, [fare clic qui](#).



Stampa

- [La stampante non stampa](#)
 - [Le stampe sono vuote/sfocate o confuse/imprecise o presentano colori sbiaditi/striature o linee](#)
 - [I risultati di stampa non sono soddisfacenti](#)
 - [Elenco dei codici supporto per errore \(inceppamenti della carta\)](#)
 - [Impossibile stampare o collegare](#)
-



Installazione

- [Impossibile installare i driver della stampante \(Windows\)](#)
-



Errore

- [Quando si verifica un errore](#)
 - [Viene visualizzato un messaggio \(Codice supporto\)](#)
-

Risolvere i problemi

La stampante non funziona

- [La stampante non si accende](#)
- [La stampante si spegne inaspettatamente o ripetutamente](#)
- [Sul display LCD appare la lingua sbagliata](#)
- [Il display LCD è spento](#)
- [Problemi di connessione USB](#)
- [Impossibile comunicare con la stampante tramite USB](#)

- [La stampante non stampa](#)
- [La stampa si arresta](#)
- [Impossibile stampare utilizzando AirPrint](#)
- [La stampante stampa lentamente](#)
- [L'inchiostro non fuoriesce](#)
- [Elenco dei codici supporto per errore \(inceppamenti della carta\)](#)
- [La stampante non preleva o alimenta la carta/Errore "Nessuna carta"](#)
- [Impossibile stampare sull'etichetta per disco](#)
- [Carta non caricata da alimentazione carta specificata nel driver della stampante \(Windows\)](#)

- [I risultati di stampa non sono soddisfacenti](#)
- [Impossibile stampare dallo smartphone/tablet](#)

Impossibile impostare correttamente (rete)

- [Impossibile trovare la stampante nella schermata Verifica impostazioni stampante durante l'impostazione \(Windows\)](#)
- [Impossibile trovare la stampante durante l'utilizzo del Wi-Fi](#)
- [Impossibile trovare la Stampante durante l'utilizzo della rete LAN wired](#)
- [La Stampante ha improvvisamente smesso di funzionare per vari motivi](#)
- [Chiave di rete \(password\) sconosciuta](#)
- [Password amministratore della stampante dimenticata](#)
- [Impossibile utilizzare la Stampante dopo avere sostituito un router wireless o averne modificato le impostazioni](#)
- [Messaggio visualizzato sul computer durante l'impostazione](#)
- [Controllo delle informazioni rete](#)
- [Ripristino delle impostazioni di fabbrica](#)

Impossibile impostare correttamente (installazione)

- [Impossibile installare i driver della stampante \(Windows\)](#)
- [Aggiornamento del driver della stampante nell'ambiente di rete \(Windows\)](#)

Viene visualizzato un errore o un messaggio

- [Quando si verifica un errore](#)
- [Viene visualizzato un messaggio \(Codice supporto\)](#)
- [Elenco dei codici supporto per errore](#)
- [Messaggio di errore visualizzato su una periferica compatibile con PictBridge \(Wi-Fi\)](#)

Problemi di funzionamento

- [Problemi di comunicazione di rete](#)
- [Problemi di stampa](#)
- [Problemi di stampa con lo smartphone/tablet](#)
- [Problemi meccanici](#)
- [Problemi di installazione e download](#)
- [Errori e messaggi](#)
- [Se non è possibile risolvere un problema](#)

Impostazioni di rete e problemi comuni

Qui sono riportate le domande frequenti sulla rete. Selezionare un metodo di connessione in uso o da utilizzare.

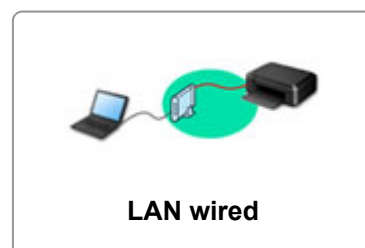

Rete wireless

Impossibile trovare la stampante

- [Impossibile trovare la stampante durante l'utilizzo del Wi-Fi](#)
- [Impossibile trovare la stampante nella schermata Verifica impostazioni stampante durante l'impostazione \(Windows\)](#)
- [Impossibile procedere oltre la schermata Connessione stampante](#)
- [Stampante non trovata nella schermata di ricerca della stampante durante l'impostazione](#)
- [Ricerca della stampante per IP o nome host durante l'impostazione](#)
- [Errore durante l'impostazione Wi-Fi](#)
- [Rilevato lo stesso nome di stampante](#)
- [Metodo di riconfigurazione della connessione LAN/Metodo di riconfigurazione della connessione Wi-Fi](#)

Impossibile stampare o collegare

- [La Stampante ha improvvisamente smesso di funzionare per vari motivi](#)
- [Impossibile utilizzare la Stampante dopo avere sostituito un router wireless o averne modificato le impostazioni](#)
- [Impossibile accedere a Internet tramite Wi-Fi dalla periferica di comunicazione](#)
- [Connessione di stampante e router wireless in modalità Connessione w.less facile](#)
- [Impossibile collegare smartphone/tablet al router wireless](#)
- [Errore durante l'impostazione Wi-Fi](#)
- [Consente di connettersi a un altro computer tramite LAN/Modifica la connessione da USB a LAN](#)
- [Impossibile stampare o collegare](#)

Consigli sulle impostazioni LAN/Modifica delle impostazioni LAN

- [Chiave di rete \(password\) sconosciuta](#)
- [Password amministratore della stampante dimenticata](#)
- [Controllo delle informazioni rete](#)
- [Ripristino delle impostazioni di fabbrica](#)
- [Controllo SSID/chave del router wireless](#)
- [Controllo del nome di rete \(SSID\) del router wireless per smartphone/tablet](#)
- [Funzione Separatore di privacy/Separatore di SSID/Separazione di rete](#)
- [Impostazioni di rete predefinite](#)
- [Consente di connettersi a un altro computer tramite LAN/Modifica la connessione da USB a LAN](#)
- [Stampa delle impostazioni di rete](#)

- [Metodo di riconfigurazione della connessione LAN/Metodo di riconfigurazione della connessione Wi-Fi](#)
- [Verifica del codice di stato](#)

Stampa da smartphone o tablet

- [Connessione di stampante e router wireless in modalità Connessione w.less facile](#)
- [Impossibile collegare smartphone/tablet al router wireless](#)
- [Controllo del nome di rete \(SSID\) del router wireless per smartphone/tablet](#)
- [Impostazione con smartphone/tablet](#)
- [Impossibile stampare dallo smartphone/tablet](#)
- [Download di Canon PRINT Inkjet/SELPHY](#)

Problemi mentre si utilizza la stampante

- [Messaggio visualizzato sul computer durante l'impostazione](#)
- [La stampante stampa lentamente](#)
- [Nessun livello di inchiostro visualizzato sul monitor di stato della stampante \(Windows\)](#)

Connessione diretta (Wireless Direct)

Impossibile stampare o collegare

- [La Stampante ha improvvisamente smesso di funzionare per vari motivi](#)
- [Impossibile accedere a Internet tramite Wi-Fi dalla periferica di comunicazione](#)
- [Impossibile stampare o collegare](#)

Consigli sulle impostazioni LAN/Modifica delle impostazioni LAN

- [Chiave di rete \(password\) sconosciuta](#)
- [Password amministratore della stampante dimenticata](#)
- [Controllo delle informazioni rete](#)
- [Ripristino delle impostazioni di fabbrica](#)
- [Impostazioni di rete predefinite](#)
- [Stampa delle impostazioni di rete](#)
- [Metodo di riconfigurazione della connessione LAN/Metodo di riconfigurazione della connessione Wi-Fi](#)
- [Verifica del codice di stato](#)

Stampa da smartphone o tablet

- [Impossibile stampare dallo smartphone/tablet](#)
- [Download di Canon PRINT Inkjet/SELPHY](#)

Problemi mentre si utilizza la stampante

- [Messaggio visualizzato sul computer durante l'impostazione](#)
- [La stampante stampa lentamente](#)
- [Nessun livello di inchiostro visualizzato sul monitor di stato della stampante \(Windows\)](#)

LAN wired (Wired LAN)

Impossibile trovare la stampante

- [Stampante non trovata nella schermata di ricerca della stampante durante l'impostazione](#)
- [Ricerca della stampante per IP o nome host durante l'impostazione](#)
- [Impossibile trovare la Stampante durante l'utilizzo della rete LAN wired](#)

- [Rilevato lo stesso nome di stampante](#)

Impossibile stampare o collegare

- [La Stampante ha improvvisamente smesso di funzionare per vari motivi](#)
- [Impossibile stampare o collegare](#)

Consigli sulle impostazioni LAN/Modifica delle impostazioni LAN

- [Password amministratore della stampante dimenticata](#)
- [Controllo delle informazioni rete](#)
- [Ripristino delle impostazioni di fabbrica](#)
- [Impostazioni di rete predefinite](#)
- [Consente di connettersi a un altro computer tramite LAN/Modifica la connessione da USB a LAN](#)
- [Stampa delle impostazioni di rete](#)
- [Metodo di riconfigurazione della connessione LAN/Metodo di riconfigurazione della connessione Wi-Fi](#)
- [Verifica del codice di stato](#)

Problemi mentre si utilizza la stampante

- [Messaggio visualizzato sul computer durante l'impostazione](#)
- [La stampante stampa lentamente](#)
- [Nessun livello di inchiostro visualizzato sul monitor di stato della stampante \(Windows\)](#)

Problemi di comunicazione di rete

- **Impossibile trovare la stampante in una rete**
- **Problemi della connessione di rete**
- **Altri problemi di rete**

Impossibile trovare la stampante in una rete

Durante l'impostazione della stampante:

- ▶ Impossibile trovare la stampante nella schermata Verifica impostazioni stampante durante l'impostazione (Windows)
- ▶ Impossibile procedere oltre la schermata Connessione stampante
- ▶ Stampante non trovata nella schermata di ricerca della stampante durante l'impostazione
- ▶ Ricerca della stampante per IP o nome host durante l'impostazione

Mentre si utilizza la stampante:

- ▶ Impossibile trovare la stampante durante l'utilizzo del Wi-Fi
- ▶ Impossibile trovare la Stampante durante l'utilizzo della rete LAN wired

▶▶▶ Nota

- Non è possibile utilizzare contemporaneamente la rete wireless e la rete cablata.

Impossibile trovare la stampante nella schermata Verifica impostazioni stampante durante l'impostazione (Windows)

Se non si riesce a trovare la stampante e viene visualizzata la schermata **Verifica impostazioni stampante (Check Printer Settings)** dopo aver cercato la stampante tramite **Ricerca automatica (Automatic search)** nella schermata **Cerca stampanti (Search for Printers)**, fare clic su **Rileva di nuovo (Redetect)** e cercare di nuovo la stampante tramite l'indirizzo IP nella schermata **Cerca stampanti (Search for Printers)**.

Se la stampante non è stata trovata dopo la ricerca tramite l'indirizzo IP, verificare le impostazioni di rete.

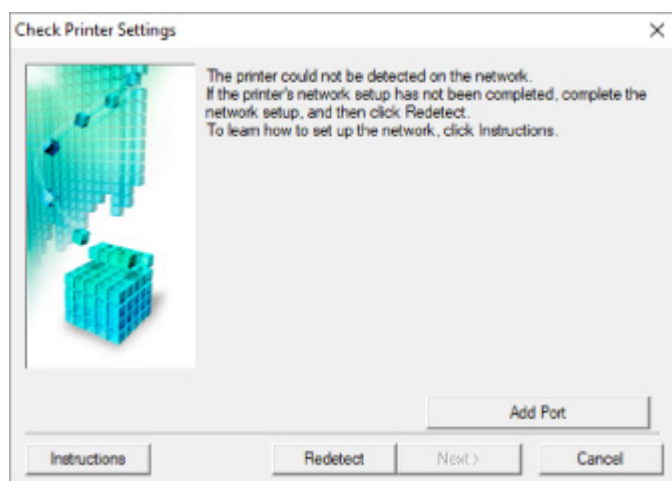

- **Quando si utilizza il Wi-Fi:**

- [Verifica stato alimentazione](#)
- [Verifica connessione rete PC](#)
- [Verifica impostazioni Wi-Fi della stampante](#)
- [Verifica ambiente Wi-Fi](#)
- [Verifica dell'indirizzo IP della stampante](#)
- [Verifica impostazioni software di protezione](#)
- [Verifica impostazioni router wireless](#)

- **Quando si utilizza una LAN wired:**

- [Verifica del cavo LAN e del router](#)
- [Verifica connessione rete PC](#)
- [Verifica delle impostazioni LAN wired della stampante](#)
- [Verifica dell'indirizzo IP della stampante](#)
- [Verifica impostazioni software di protezione](#)
- [Verifica delle impostazioni del router](#)



Impossibile trovare la stampante nella schermata Verifica impostazioni stampante durante l'impostazione Wi-Fi (Windows) - Verifica stato alimentazione



La stampante e il dispositivo di rete (router e così via) sono accesi?

Verificare che la stampante sia accesa.

■ [Verifica dell'accensione](#)

Assicurarsi che la periferica di rete (router e così via) sia accesa.

Se la stampante o il dispositivo di rete sono spenti:

Accendere la stampante o il dispositivo di rete.

Potrebbe essere necessario attendere alcuni minuti, dopo avere acceso la stampante o il dispositivo di rete, prima di poterli utilizzare. Attendere qualche istante dopo aver acceso la stampante o il dispositivo di rete e fare clic su **Rileva di nuovo (Redetect)** nella schermata **Verifica impostazioni stampante (Check Printer Settings)** per rilevare nuovamente la stampante.

Se la stampante viene trovata, attenersi alle istruzioni visualizzate nella schermata per continuare l'impostazione della comunicazione di rete.

Se la stampante e il dispositivo di rete sono accesi:

Se i dispositivi di rete sono accesi, spegnerli e riaccenderli.

Se quanto sopra non risolve il problema:

■ [Verifica connessione rete PC](#)



Impossibile trovare la stampante nella schermata Verifica impostazioni stampante durante l'impostazione Wi-Fi (Windows) - Verifica connessione rete PC



È possibile visualizzare le pagine Web sul computer?

Assicurarsi che il computer e il dispositivo di rete (router e così via) siano configurati e che il computer sia connesso alla rete.

Se non è possibile visualizzare le pagine Web:

Fare clic su **Annulla (Cancel)** nella schermata **Verifica impostazioni stampante (Check Printer Settings)** per annullare l'impostazione della comunicazione di rete.

Successivamente, configurare il computer e la periferica di rete.

Per informazioni sulle procedure, consultare il manuale di istruzioni fornito con il computer e la periferica di rete o contattare i relativi produttori.

Se è possibile visualizzare le pagine Web dopo avere configurato il computer e la periferica di rete, impostare la comunicazione di rete dall'inizio.

Se è possibile visualizzare le pagine Web o se il problema persiste:

- [Verifica impostazioni Wi-Fi della stampante](#)



Impossibile trovare la stampante nella schermata Verifica impostazioni stampante durante l'impostazione Wi-Fi (Windows) - Verifica impostazioni Wi-Fi della stampante



La stampante è impostata per consentire la comunicazione wireless?

Verificare che l'icona  o  sia visualizzata sul display LCD.

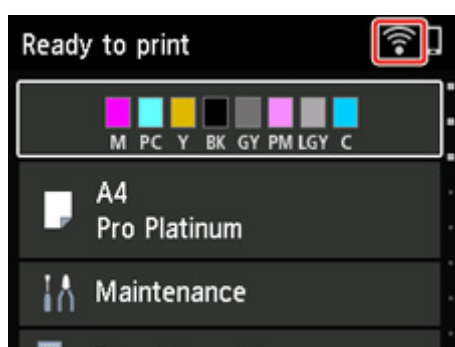

Se l'icona non è visualizzata:

La stampante non è impostata per consentire la comunicazione wireless. Attivare la comunicazione wireless sulla stampante.

Se l'icona è visualizzata:

- [Verifica ambiente Wi-Fi](#)



Impossibile trovare la stampante nella schermata Verifica impostazioni stampante durante l'impostazione Wi-Fi (Windows) - Verifica ambiente Wi-Fi



La stampante è collegata al router wireless?

Utilizzare l'icona sull'LCD per assicurarsi che la stampante sia connessa al router wireless.

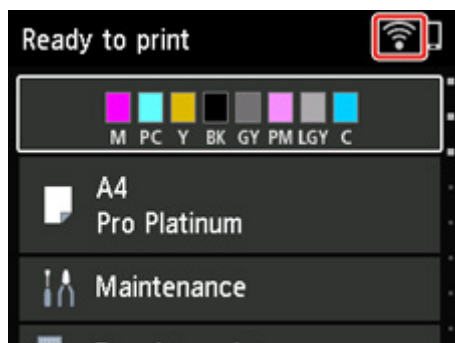

Se viene visualizzato :

- Verificare la configurazione del router wireless.

Dopo aver verificato l'impostazione del router wireless, assicurarsi che la stampante non sia troppo distante dal router wireless.

La stampante può essere posizionata fino a 50 metri dal router wireless. Assicurarsi che la stampante si trovi abbastanza vicino al router wireless utilizzato.

Non frapporte ostacoli tra la stampante e il router wireless. La qualità della comunicazione wireless fra stanze o piani diversi è in genere scarsa. La comunicazione wireless potrebbe essere impedita da materiali di costruzione che contengono metalli o cemento. Se la comunicazione tra la stampante e il computer tramite Wi-Fi è ostacolata da una parete, collocare la stampante e il computer nella stessa stanza.

Anche un dispositivo che emette onde radio con la stessa larghezza della banda di frequenza, come un forno a microonde, potrebbe causare delle interferenze se posizionato nelle vicinanze di un router wireless. Collocare il router wireless quanto più lontano possibile dalle fonti di interferenza.

►► Nota

- Sebbene ci sia un'antenna collegata alla maggior parte dei router wireless, alcuni di essi hanno un'antenna incorporata.

- Verifica dell'impostazione del router wireless.

La stampante e il router wireless dovrebbero essere connessi utilizzando un'ampiezza di banda di 2,4 GHz o 5 GHz. Assicurarsi che il router wireless per la destinazione della stampante sia configurato per l'utilizzo dell'ampiezza di banda da 2,4 GHz o 5 GHz.

»» Nota

- Alcuni router wireless distinguono i nomi di rete (SSID) tramite l'ultimo carattere alfanumerico in base alla loro ampiezza di banda (2,4 GHz o 5 GHz) o allo scopo (per computer o apparecchio per videogiochi).

Per controllare il nome di rete (SSID) del router wireless a cui è connessa la stampante, visualizzarlo utilizzando il pannello dei comandi della stampante oppure stampare le informazioni sulle impostazioni di rete della stampante.

- Visualizzare sul display LCD.

■ [Impostazioni LAN](#)

- Stampare le impostazioni di rete.

■ [Stampa delle impostazioni di rete](#)

Per ulteriori informazioni, vedere il manuale di istruzioni fornito con il router wireless oppure contattare il produttore.

Una volta adottate le misure sopra indicate, fare clic su **Rileva di nuovo (Redetect)** nella schermata **Verifica impostazioni stampante (Check Printer Settings)** per rilevare nuovamente la stampante.

Se la stampante viene trovata, attenersi alle istruzioni visualizzate nella schermata per continuare l'impostazione della comunicazione di rete.

Se non è possibile rilevare la stampante, la stampante non è connessa al router wireless. Connettere la stampante al router wireless.

Dopo aver connesso la stampante al router wireless, impostare la comunicazione di rete dall'inizio.

Se viene visualizzato :

■ [Verifica dell'indirizzo IP della stampante](#)



Impossibile trovare la stampante nella schermata Verifica impostazioni stampante durante l'impostazione Wi-Fi (Windows) - Verifica indirizzo IP della stampante



L'indirizzo IP della stampante è specificato correttamente?

Se l'indirizzo IP della stampante non è specificato correttamente, è possibile che la stampante non venga trovata. Assicurarsi che l'indirizzo IP della stampante non sia utilizzato per un altro dispositivo.

Per verificare l'indirizzo IP della stampante, visualizzarli utilizzando il pannello dei comandi della stampante oppure stampare le informazioni sulle impostazioni di rete della stampante.

- Visualizzare sul display LCD.
 - [Impostazioni LAN](#)
- Stampare le impostazioni di rete.
 - [Stampa delle impostazioni di rete](#)

Se l'indirizzo IP non è specificato correttamente:

Vedere [Se viene visualizzata una schermata di errore](#); e specificare l'indirizzo IP.

Se l'indirizzo IP è specificato correttamente:

- [Verifica impostazioni software di protezione](#)



Impossibile trovare la stampante nella schermata Verifica impostazioni stampante durante l'impostazione Wi-Fi (Windows) - Verifica impostazioni software di protezione



Assicurarsi che il firewall non interferisca con l'impostazione.

Il firewall del software di protezione o il sistema operativo del computer potrebbero limitare la comunicazione fra la stampante e il computer.

- **Se viene visualizzato un messaggio del firewall:**

Se viene visualizzato un messaggio del firewall in cui si informa che il software Canon sta tentando di accedere alla rete, impostare il software di protezione in modo da consentire l'accesso.

Dopo avere permesso al software di accedere, fare clic su **Rileva di nuovo (Redetect)** nella schermata **Verifica impostazioni stampante (Check Printer Settings)** per rilevare nuovamente la stampante.

Se la stampante viene trovata, attenersi alle istruzioni visualizzate nella schermata per continuare l'impostazione della comunicazione di rete.

- **Se non viene visualizzato alcun messaggio del firewall:**

Disattivare temporaneamente il firewall e ripetere l'impostazione della comunicazione di rete.

Al termine dell'impostazione, riattivare il firewall.

»» Nota

- Per ulteriori informazioni sulle impostazioni del firewall del sistema operativo o del software di protezione, vedere il manuale di istruzioni oppure contattare il relativo produttore.

Se quanto sopra non risolve il problema:

- [Verifica impostazioni router wireless](#)



Impossibile trovare la stampante nella schermata **Verifica impostazioni stampante durante l'impostazione Wi-Fi (Windows) - Verifica impostazioni router wireless**



Verificare le impostazioni del router wireless.

Controllare le impostazioni della connessione di rete del router wireless, come l'applicazione di filtri degli indirizzi IP e degli indirizzi MAC, la chiave di crittografia e la funzione DHCP.

Assicurarsi che alla stampante e al router wireless sia assegnato lo stesso canale radio.

Per verificare le impostazioni del router wireless, vedere il manuale di istruzioni fornito con il router wireless oppure contattare il relativo produttore.

Inoltre, accertarsi che il router wireless usato sia configurato per l'utilizzo dell'ampiezza di banda da 2,4 GHz o 5 GHz.

»» Nota

- In base al router wireless, viene assegnato un nome di rete (SSID) diverso per un'ampiezza di banda (2,4 GHz o 5 GHz) o il relativo uso (per computer o apparecchi per videogiochi) utilizzando caratteri alfanumerici alla fine del nome di rete (SSID).

Dopo avere verificato le impostazioni del router wireless, fare clic su **Rileva di nuovo (Redetect)** nella schermata **Verifica impostazioni stampante (Check Printer Settings)** per rilevare nuovamente la stampante.

Se la stampante viene trovata, attenersi alle istruzioni visualizzate nella schermata per continuare l'impostazione della comunicazione di rete.



Impossibile trovare la stampante nella schermata **Verifica impostazioni stampante durante l'impostazione della LAN wired (Windows)-Verifica cavo LAN e router**



Il cavo LAN è collegato e la stampante e il router sono accesi?

Assicurarsi che il cavo LAN sia collegato.

Verificare che la stampante sia accesa.

■ [Verifica dell'accensione](#)

Assicurarsi che il router sia acceso.

Se il cavo LAN è collegato e la stampante o il dispositivo di rete sono spenti:

Accendere la stampante o il dispositivo di rete.

Potrebbe essere necessario attendere alcuni minuti, dopo avere acceso la stampante o il dispositivo di rete, prima di poterli utilizzare. Attendere qualche istante dopo aver acceso la stampante o il dispositivo di rete e fare clic su **Rileva di nuovo (Redetect)** nella schermata **Verifica impostazioni stampante (Check Printer Settings)** per rilevare nuovamente la stampante.

Se la stampante viene trovata, attenersi alle istruzioni visualizzate nella schermata per continuare l'impostazione della comunicazione di rete.

Se il cavo LAN è collegato e la stampante e il dispositivo di rete sono accesi:

Se non è possibile individuare la stampante dopo aver tentato di rilevarla nuovamente, anche se la stampante e il dispositivo di rete sono accesi:

■ [Verifica connessione rete PC](#)



Impossibile trovare la stampante nella schermata Verifica impostazioni stampante durante l'impostazione della LAN wired (Windows)-Verifica connessione rete PC



È possibile visualizzare le pagine Web sul computer?

Assicurarsi che il computer e il dispositivo di rete (router e così via) siano configurati e che il computer sia connesso alla rete.

Se non è possibile visualizzare le pagine Web:

Fare clic su **Annulla (Cancel)** nella schermata **Verifica impostazioni stampante (Check Printer Settings)** per annullare l'impostazione della comunicazione di rete.

Successivamente, configurare il computer e la periferica di rete.

Per informazioni sulle procedure, consultare il manuale di istruzioni fornito con il computer e la periferica di rete o contattare i relativi produttori.

Se è possibile visualizzare le pagine Web dopo avere configurato il computer e la periferica di rete, impostare la comunicazione di rete dall'inizio.

Se è possibile visualizzare le pagine Web:

- [Verifica delle impostazioni LAN wired della stampante](#)



Impossibile trovare la stampante nella schermata Verifica impostazioni stampante durante l'impostazione della LAN wired (Windows)-Verifica impostazioni LAN wired della stampante



La stampante è impostata per consentire la comunicazione cablata?

Verificare che l'icona  sia visualizzata sul display LCD.

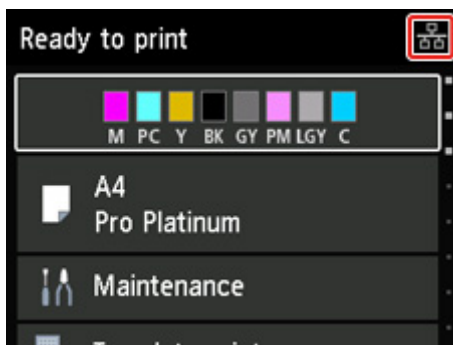

Se l'icona non è visualizzata:

La stampante non è impostata per consentire la comunicazione cablata. Attivare la comunicazione cablata sulla stampante.

Dopo avere attivato la comunicazione cablata, ripetere l'impostazione della comunicazione di rete dall'inizio.

Se l'icona è visualizzata:

- [Verifica dell'indirizzo IP della stampante](#)



Impossibile trovare la stampante nella schermata Verifica impostazioni stampante durante l'impostazione della LAN wired (Windows)-Verifica indirizzo IP della stampante



L'indirizzo IP della stampante è specificato correttamente?

Se l'indirizzo IP della stampante non è specificato correttamente, è possibile che la stampante non venga trovata. Assicurarsi che l'indirizzo IP della stampante non sia utilizzato per un altro dispositivo.

Per verificare l'indirizzo IP della stampante, visualizzarli utilizzando il pannello dei comandi della stampante oppure stampare le informazioni sulle impostazioni di rete della stampante.

- Visualizzare sul display LCD.
 - [Impostazioni LAN](#)
- Stampare le impostazioni di rete.
 - [Stampa delle impostazioni di rete](#)

Se l'indirizzo IP non è specificato correttamente:

Vedere [Se viene visualizzata una schermata di errore](#); e specificare l'indirizzo IP.

Se l'indirizzo IP è specificato correttamente:

- [Verifica impostazioni software di protezione](#)



Impossibile trovare la stampante nella schermata Verifica impostazioni stampante durante l'impostazione della LAN wired (Windows)-Verifica impostazioni software di protezione



Assicurarsi che il firewall non interferisca con l'impostazione.

Il firewall del software di protezione o il sistema operativo del computer potrebbero limitare la comunicazione fra la stampante e il computer.

- **Se viene visualizzato un messaggio del firewall:**

Se viene visualizzato un messaggio del firewall in cui si informa che il software Canon sta tentando di accedere alla rete, impostare il software di protezione in modo da consentire l'accesso.

Dopo avere permesso al software di accedere, fare clic su **Rileva di nuovo (Redetect)** nella schermata **Verifica impostazioni stampante (Check Printer Settings)** per rilevare nuovamente la stampante.

Se la stampante viene trovata, attenersi alle istruzioni visualizzate nella schermata per continuare l'impostazione della comunicazione di rete.

- **Se non viene visualizzato alcun messaggio del firewall:**

Disattivare temporaneamente il firewall e ripetere l'impostazione della comunicazione di rete.

Al termine dell'impostazione, riattivare il firewall.

»» Nota

- Per ulteriori informazioni sulle impostazioni del firewall del sistema operativo o del software di protezione, vedere il manuale di istruzioni oppure contattare il relativo produttore.

Se quanto sopra non risolve il problema:

- [Verifica impostazioni router wireless](#)



Impossibile trovare la stampante nella schermata Verifica impostazioni stampante durante l'impostazione della LAN wired (Windows)-Verifica impostazioni router



Verificare le impostazioni del router.

Verificare le impostazioni della connessione di rete del router, come il controllo dell'accesso IP il filtro degli indirizzi MAC e la funzione DHCP.

Per ulteriori informazioni sulla verifica delle impostazioni del router, consultare il manuale di istruzioni fornito con il router oppure contattare il produttore.

Dopo avere verificato le impostazioni del router, fare clic su **Rileva di nuovo (Redetect)** nella schermata **Verifica impostazioni stampante (Check Printer Settings)** per rilevare nuovamente la stampante.

Se la stampante viene trovata, attenersi alle istruzioni visualizzate nella schermata per continuare l'impostazione della comunicazione di rete.



Impossibile procedere oltre la schermata **Connessione stampante**



Se non è possibile procedere oltre la schermata **Connessione stampante (Printer Connection)**, verificare quanto segue.

Controllo1 Assicurarsi che il cavo USB sia inserito saldamente nella stampante e nel computer.

Collegare la stampante e il computer tramite un cavo USB come indicato nell'illustrazione di seguito. La porta USB si trova sulla parte posteriore della stampante.

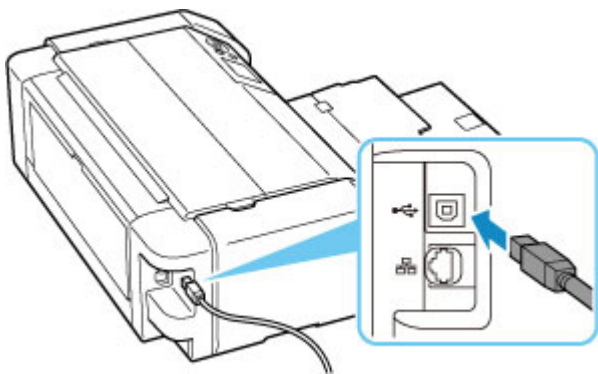

»»» **Importante**

- Controllare la direzione del connettore "di tipo B" e collegarlo alla stampante. Per ulteriori informazioni, consultare il manuale di istruzioni fornito con il cavo USB.

Controllo2 Attenersi alla seguente procedura per collegare nuovamente la stampante e il computer.

»»» **Importante**

- Per macOS, accertarsi che l'icona raffigurante un lucchetto si trovi in basso a sinistra nella schermata **Stampanti e scanner (Printers & Scanners)**.

Se viene visualizzata l'icona  (bloccata), fare clic su di essa per sbloccare. (Per sbloccare sono necessari il nome e la password dell'amministratore.)

1. Scollegare il cavo USB dalla stampante e dal computer e ricollegarlo.
2. Verificare che la stampante non sia in funzione e spegnerla.
3. Accendere la stampante.

Controllo3 Se il problema persiste, attenersi alla seguente procedura per reinstallare il driver della stampante.

1. Completare l'impostazione
2. Spegner la stampante.
3. Riavviare il computer.
4. Verificare che non vi siano applicazioni software in esecuzione.
5. Fare clic qui ed eseguire l'impostazione.



Impossibile trovare la stampante durante l'utilizzo del Wi-Fi





Controllo1 Assicurarsi che la stampante sia accesa.

In caso contrario, accertarsi che la stampante sia saldamente collegata alla presa di alimentazione e premere il pulsante **ON** per accendere.

La spia **ON** lampeggia durante l'inizializzazione della stampante. Attendere che la spia **ON** smetta di lampeggiare e rimanga accesa.

Controllo2 Controllare l'icona  sul display LCD.

Se l'icona  non viene visualizzata, selezionare **Impostazioni LAN (LAN settings)>Wi-Fi>Impostazioni (Settings)>** in questo ordine, quindi selezionare **Attivo (Enable)** per **Attiva/disattiva il Wi-Fi (Enable/disable Wi-Fi)**.

Se è visualizzata l'icona , vedere Controllo 3 o gli elementi di verifica successivi per assicurarsi che la configurazione della stampante sia completata e che le impostazioni del router wireless per la connessione siano corrette.

Controllo3 Assicurarsi che l'impostazione della stampante sia completa sul computer.

In caso contrario, fare clic qui ed eseguire l'impostazione.

»» Nota

- IJ Network Device Setup Utility consente di diagnosticare e riparare lo stato della rete.

Selezionare il link di seguito per scaricare IJ Network Device Setup Utility e installarlo.

 **Verifica dello stato di connessione della stampante mediante IJ Network Device Setup Utility**

Vedere di seguito per avviare IJ Network Device Setup Utility.

- **Per Windows:**

-  [Avvio di IJ Network Device Setup Utility](#)

- **Per macOS:**

-  **Avvio di IJ Network Device Setup Utility**

Controllo4 Assicurarsi che le impostazioni di rete della stampante e del router wireless combacino.

Assicurarsi che le impostazioni di rete della stampante (ad esempio, il nome di rete (SSID) o la chiave di rete (password) e così via) siano identiche a quelle del router wireless.

Per verificare le impostazioni del router wireless, consultare il manuale di istruzioni fornito con il dispositivo oppure contattare il relativo produttore.

»»» Nota

- Utilizzare la banda di frequenza da 2,4 GHz o 5 GHz per connettersi a un router wireless. Abbinare il nome di rete (SSID) impostato per la stampante a quello per la banda di frequenza da 2,4 GHz o 5 GHz del router wireless.

Per verificare il nome di rete (SSID) impostato per la stampante, visualizzarlo utilizzando il pannello dei comandi della stampante oppure stampare le informazioni sulle impostazioni di rete della stampante.

- Visualizzare sul display LCD.

■ [Impostazioni LAN](#)

- Stampare le impostazioni di rete.

■ [Stampa delle impostazioni di rete](#)

»»» Nota

- IJ Network Device Setup Utility consente di diagnosticare e riparare lo stato della rete.

Selezionare il link di seguito per scaricare IJ Network Device Setup Utility e installarlo.

■ [Verifica dello stato di connessione della stampante mediante IJ Network Device Setup Utility](#)

Vedere di seguito per avviare IJ Network Device Setup Utility.

- **Per Windows:**

■ [Avvio di IJ Network Device Setup Utility](#)

- **Per macOS:**

■ [Avvio di IJ Network Device Setup Utility](#)

Controllo5 Assicurarsi che la stampante non sia troppo distante dal router wireless.

Se la stampante e il router wireless sono troppo distanti fra loro, la qualità della comunicazione wireless peggiora. Avvicinare la stampante e il router wireless.

»»» Nota

- Sebbene ci sia un'antenna collegata alla maggior parte dei router wireless, alcuni di essi hanno un'antenna incorporata.

Controllo6 Assicurarsi che il segnale del router wireless sia forte. Controllare la potenza del segnale e spostare la stampante e il router wireless se necessario.

Non frapporre ostacoli tra la stampante e il router wireless. La qualità della comunicazione wireless fra stanze o piani diversi è in genere scarsa. La comunicazione wireless potrebbe essere impedita da materiali di costruzione che contengono metalli o cemento. Se la comunicazione tra la stampante e il computer tramite Wi-Fi è ostacolata da una parete, collocare la stampante e il computer nella stessa stanza.

Anche un dispositivo che emette onde radio con la stessa larghezza della banda di frequenza, come un forno a microonde, potrebbe causare delle interferenze se posizionato nelle vicinanze di un router wireless. Collocare il router wireless quanto più lontano possibile dalle fonti di interferenza.

Controllare la potenza del segnale sul display LCD.

■ [LCD e pannello dei comandi](#)

▶▶▶ Nota

- IJ Network Device Setup Utility consente di diagnosticare e riparare lo stato della rete.

Selezionare il link di seguito per scaricare IJ Network Device Setup Utility e installarlo.

- [Verifica dello stato di connessione della stampante mediante IJ Network Device Setup Utility](#)

Vedere di seguito per avviare IJ Network Device Setup Utility.

- **Per Windows:**

- [Avvio di IJ Network Device Setup Utility](#)

- **Per macOS:**

- [Avvio di IJ Network Device Setup Utility](#)

Controllo7 Assicurarsi che il computer sia connesso al router wireless.

Per ulteriori informazioni su come controllare le impostazioni del computer o lo stato di connessione, vedere il manuale di istruzioni del computer o contattare il relativo fornitore.

▶▶▶ Nota

- Se si utilizza uno smartphone o un tablet, accertarsi che la funzione Wi-Fi sia attivata sul dispositivo.

Controllo8 Assicurarsi che l'opzione **Attiva supporto bidirezionale (Enable bidirectional support)** sia selezionata nella scheda **Porte (Ports)** della finestra di dialogo **Proprietà della stampante (Printer properties)**. (Windows)

In caso contrario, selezionarlo per attivare il supporto bidirezionale.

Controllo9 Assicurarsi che il firewall del software di protezione sia disattivato.

Se il firewall del software di protezione è attivato, potrebbe venire visualizzato un messaggio in cui si informa che il software Canon sta tentando di accedere alla rete. Se compare questo messaggio, impostare il software di protezione in modo da consentire sempre l'accesso.

Se si utilizzano programmi che passano da un ambiente di rete all'altro, verificarne le impostazioni. Alcuni programmi usano un firewall per impostazione predefinita.

Controllo10 Se la stampante è connessa a una base AirPort tramite LAN, accertarsi di utilizzare caratteri alfanumerici per il nome di rete (SSID). (macOS)

Se il problema persiste, fare clic qui e ripetere l'impostazione.



Stampante non trovata nella schermata di ricerca della stampante durante l'impostazione



La stampante non può essere rilevata con il metodo di configurazione attuale.

The screenshot shows a web-based configuration interface for a Canon printer. At the top, there are four numbered steps: 1 (Refresh), 2 (Select Printer), 3 (Check Serial Number), and 4 (Next). The current step is 'Select Printer', which includes instructions to select a printer from a list and check the serial number if multiple have the same name. Below this, there are tabs for 'IPv4 Device' and 'IPv6 Device'. A table with columns for Product Name, Serial Number (Last 5 Digits), IP Address, and MAC Address is shown. A 'Checking the serial number' button is present. At the bottom, a 'Printer Not Found' button is highlighted with a red rectangle. Other buttons include 'Back' and 'Next'.

Product Name	Serial Number (Last 5 Digits)	IP Address	MAC Address

Fare clic su **Stamp. non trovata (Printer Not Found)** ed eseguire l'impostazione seguendo le istruzioni riportate nella schermata.

►►► Nota

- È possibile effettuare la ricerca delle stampanti in base all'indirizzo IP o al nome host.

■ [Ricerca della stampante per IP o nome host durante l'impostazione](#)

Ricerca della stampante per IP o nome host durante l'impostazione

Se non si riesce a trovare la stampante nella schermata **Rilevamento stampante (Printer Detection)**, viene visualizzata la schermata **Connessione della stampante alla rete (Connecting Printer to Network)**.

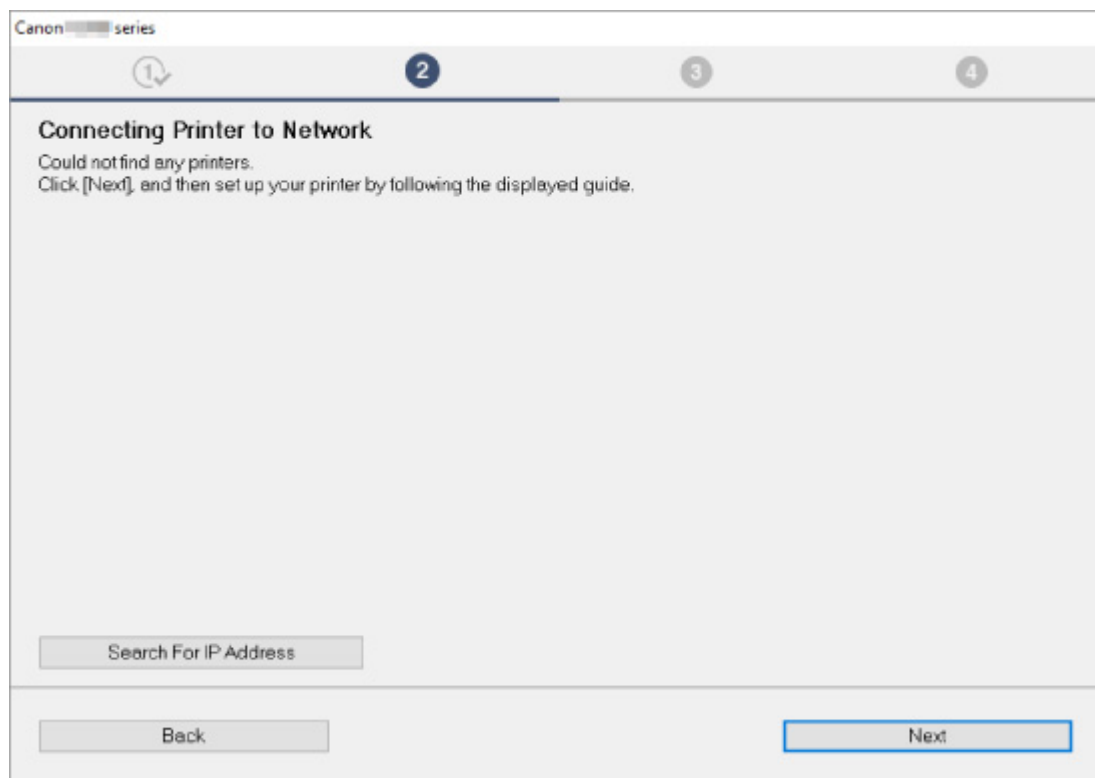

La schermata Windows è stata utilizzata come esempio.

Facendo clic su **Cerca indirizzo IP (Search For IP Address)** è possibile cercare una stampante specificando l'indirizzo IP o il nome host della stampante.

1. Verificare l'indirizzo IP o il nome host della stampante.

Per verificare l'indirizzo IP della stampante, visualizzarlo utilizzando il pannello dei comandi della stampante oppure stampare le informazioni sulle impostazioni di rete della stampante.

- Visualizzare sul display LCD.
 - [Impostazioni LAN](#)
- Stampare le impostazioni di rete.
 - [Stampa delle impostazioni di rete](#)

►►► Nota

- Se la stampante viene utilizzata in un ufficio, chiedere all'amministratore di rete.

2. Specificare i metodi di ricerca.

Selezionare uno dei seguenti metodi.

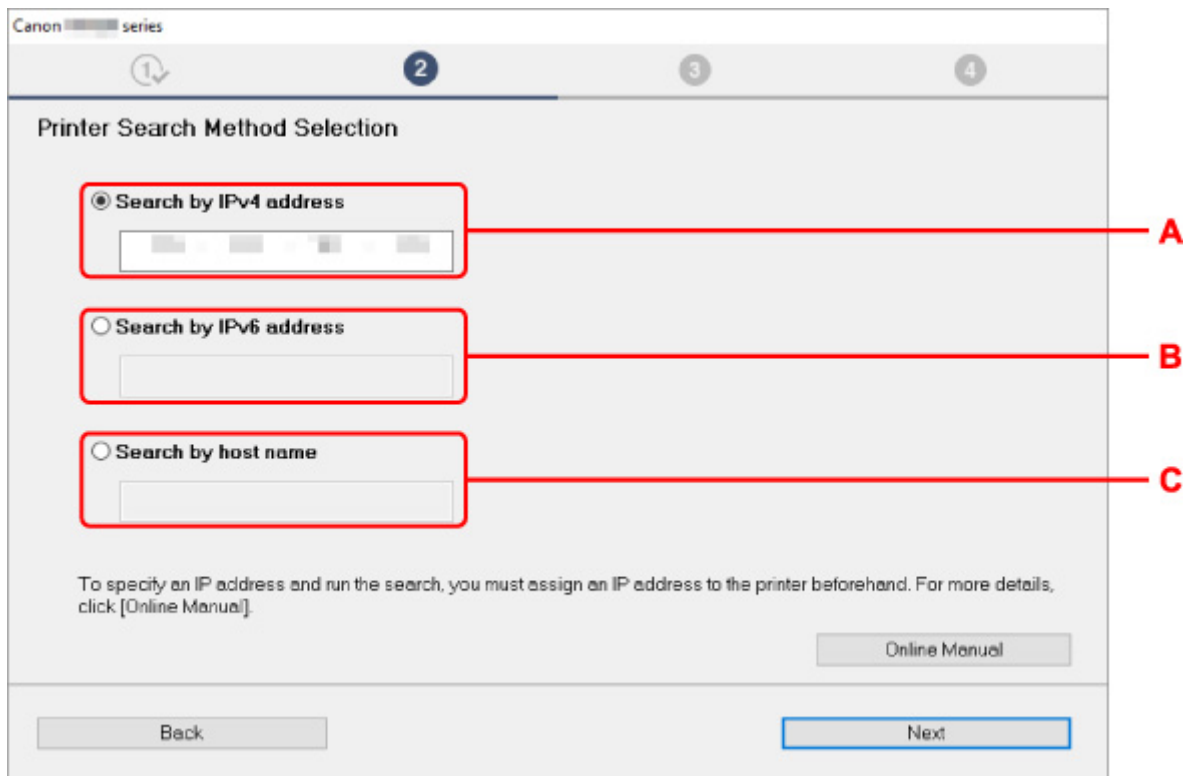

La schermata Windows è stata utilizzata come esempio.

A: Cerca tramite indirizzi IPv4 (Search by IPv4 address)

Selezionare per effettuare la ricerca delle stampanti in base all'indirizzo IPv4.

B: Cerca tramite indirizzi IPv6 (Search by IPv6 address)

Selezionare per effettuare la ricerca delle stampanti in base all'indirizzo IPv6.

C: Cerca per nome host (Search by host name)

Selezionare per effettuare la ricerca delle stampanti in base al nome host. Un nome host viene definito nome host LLMNR o nome servizio Bonjour.

3. Immettere l'indirizzo IP o il nome host e fare clic su **Avanti (Next).**

La ricerca della stampante viene avviata.

Se viene visualizzata una schermata di errore:

Risolvere l'errore seguendo le istruzioni visualizzate sullo schermo.

Se l'indirizzo IP immesso è già utilizzato per un altro dispositivo, attenersi alla seguente procedura per specificare l'indirizzo IP della stampante.

1. Selezionare **Impostazioni LAN (LAN settings) nella schermata HOME e premere il pulsante **OK**.**

■ [LCD e pannello dei comandi](#)

2. Selezionare **Wi-Fi e premere il pulsante **OK**.**

3. Selezionare **Impostazioni (Settings)** e premere il pulsante **OK**.
4. Selezionare **Avanzate (Advanced)** e premere il pulsante **OK**.
5. Selezionare **Impostazioni TCP/IP (TCP/IP settings)** e premere il pulsante **OK**.

- Se si specifica l'indirizzo IPv4:

1. Selezionare **IPv4**.
2. Selezionare **Sì (Yes)** nella schermata visualizzata.
3. Selezionare **Indirizzo IP (IP address)**.
4. Selezionare **Impostazione manuale (Manual setup)**.

Selezionando **Impostazione automatica (Auto setup)**, l'indirizzo IP viene specificato automaticamente.

5. Immettere l'indirizzo IP.
6. Selezionare **OK**.
7. Immettere la subnet mask.
8. Selezionare **OK**.
9. Immettere il gateway predefinito.
10. Selezionare **OK**.

L'indirizzo IPv4 è stato specificato.

- Se si specifica l'indirizzo IPv6:

1. Selezionare **IPv6**.
2. Selezionare **Sì (Yes)** nella schermata visualizzata.
3. Selezionare **Attiva/disattiva IPv6 (Enable/disable IPv6)**.
4. Selezionare **Attiva (Enable)**.

L'indirizzo IPv6 è stato specificato.

»» Importante

- Se nel computer è abilitato un firewall, le stampanti di un'altra sottorete potrebbero non venire rilevate. Disattivare il firewall.

Se il firewall interferisce con la ricerca della stampante:

• Se viene visualizzato un messaggio del firewall:

Se viene visualizzato un messaggio del firewall in cui si informa che il software Canon sta tentando di accedere alla rete, impostare il software di protezione in modo da consentire l'accesso.

Dopo avere consentito l'accesso del software, specificare l'indirizzo o il nome host ed effettuare nuovamente la ricerca delle stampanti.

Se la stampante viene trovata, attenersi alle istruzioni visualizzate nella schermata per continuare l'impostazione della comunicazione di rete.

• Se non viene visualizzato alcun messaggio del firewall:

Disattivare temporaneamente il firewall e specificare l'indirizzo IP o il nome host per effettuare nuovamente la ricerca delle stampanti.

Al termine dell'impostazione, riattivare il firewall.

»» Nota

- Per ulteriori informazioni sulle impostazioni del firewall del sistema operativo o del software di protezione, vedere il manuale di istruzioni oppure contattare il relativo produttore.



Impossibile trovare la Stampante durante l'utilizzo della rete LAN wired



Controllo1 Assicurarsi che la stampante sia accesa.

Controllo2 Verificare se l'icona  è visualizzata sul display LCD.

Se l'icona non viene visualizzata, dal menu di impostazione selezionare **Impostazioni LAN (LAN settings) > LAN wired (Wired LAN) > Impostazioni (Settings) > Attiva/disattiva LAN wired (Enable/disable Wired LAN)**, quindi selezionare **Attiva (Enable)**.

Controllo3 Assicurarsi che il cavo LAN sia collegato correttamente.

Assicurarsi di aver collegato la stampante al router con il cavo LAN. Se il cavo LAN è allentato, collegarlo correttamente.

Se il cavo LAN è collegato al lato WAN del router, collegare il cavo al lato LAN del router.

Problemi della connessione di rete

- **La Stampante ha improvvisamente smesso di funzionare per vari motivi**
- **Chiave di rete (password) sconosciuta**
- **Impossibile utilizzare la Stampante dopo avere sostituito un router wireless o averne modificato le impostazioni**
- **Password amministratore della stampante dimenticata**
- **La stampante stampa lentamente**
- **Impossibile accedere a Internet tramite Wi-Fi dalla periferica di comunicazione**
- **Nessun livello di inchiostro visualizzato sul monitor di stato della stampante (Windows)**
- **Impossibile stampare o collegare**

La stampante ha improvvisamente smesso di funzionare per vari motivi

- [Impossibile connettersi a una stampante dopo le modifiche alla configurazione di rete](#)
- [Impossibile connettersi a una stampante tramite LAN wireless \(Wi-Fi\)](#)
- [Impossibile connettersi a una stampante tramite il wireless diretto](#)
- [Impossibile connettersi a una stampante tramite LAN wired](#)
- [Impossibile stampare in rete](#)

Q Impossibile connettersi a una stampante dopo le modifiche alla configurazione di rete

A

Ottenere un indirizzo IP per il computer può richiedere alcuni secondi oppure potrebbe essere necessario riavviare il computer.

Assicurarsi che il computer abbia ottenuto un indirizzo IP valido e riprovare a trovare la stampante.

Q Impossibile connettersi a una stampante tramite LAN wireless (Wi-Fi)

A

Controllo1 Controllare lo stato di alimentazione della stampante, dei dispositivi di rete (ad esempio, router wireless) e dello smartphone/del tablet.

- Accendere la stampante o i dispositivi.
- Se la stampante è già accesa, spegnere e accendere l'interruttore di alimentazione.
- Potrebbe essere necessario risolvere i problemi del router wireless (ad esempio, intervallo di aggiornamento di una chiave, intervallo di aggiornamento di DHCP, modalità di risparmio energetico e così via) o aggiornare il firmware del router wireless.



Per ulteriori informazioni, contattare il produttore del router wireless.

Controllo2 È possibile visualizzare le pagine Web sul computer?

Accertarsi che il computer sia collegato correttamente al router wireless.

Per ulteriori informazioni sul controllo delle impostazioni del computer o dello stato della connessione, vedere il manuale di istruzioni fornito con il computer oppure contattare il produttore.

Controllo3 La stampante è collegata al router wireless?

Utilizzare l'icona  sul display LCD per controllare lo stato della connessione tra la stampante e il router wireless. Se non viene visualizzata l'icona , il Wi-Fi è disattivato. Attivare la comunicazione wireless sulla stampante.

Controllo4 Assicurarsi che le impostazioni della stampante e del router wireless corrispondano.

Assicurarsi che le impostazioni di rete della stampante (ad esempio, il nome di rete (SSID) o la chiave di rete (password) e così via) siano identiche a quelle del router wireless.

Per verificare le impostazioni del router wireless, consultare il manuale di istruzioni fornito con il dispositivo oppure contattare il relativo produttore.

►►► Nota

- Utilizzare la banda di frequenza da 2,4 GHz o 5 GHz per connettersi a un router wireless. Abbinare il nome di rete (SSID) impostato per la stampante a quello per la banda di frequenza da 2,4 GHz o 5 GHz del router wireless.

Per verificare le impostazioni di rete correnti della stampante, visualizzarle utilizzando il pannello dei comandi della stampante oppure stampare le informazioni sulle impostazioni di rete della stampante.

- Visualizzare sul display LCD.
 - [Impostazioni LAN](#)
- Stampare le impostazioni di rete.
 - [Stampa delle impostazioni di rete](#)

►►► Nota

- IJ Network Device Setup Utility consente di diagnosticare e riparare lo stato della rete. Selezionare il link di seguito per scaricare IJ Network Device Setup Utility e installarlo.
 - Verifica dello stato di connessione della stampante mediante IJ Network Device Setup UtilityVedere di seguito per avviare IJ Network Device Setup Utility.
- **Per Windows:**
 - [Avvio di IJ Network Device Setup Utility](#)
- **Per macOS:**
 - Avvio di IJ Network Device Setup Utility

Controllo5 Assicurarsi che la stampante non sia troppo distante dal router wireless.

Se la stampante e il router wireless sono troppo distanti fra loro, la qualità della comunicazione wireless peggiora. Avvicinare la stampante e il router wireless.

►►► Nota

- Sebbene ci sia un'antenna collegata alla maggior parte dei router wireless, alcuni di essi hanno un'antenna incorporata.

Controllo6 Assicurarsi che il segnale del router wireless sia forte. Controllare lo stato del segnale e spostare la stampante e il router wireless se necessario.

Non frapporre ostacoli tra la stampante e il router wireless. La qualità della comunicazione wireless fra stanze o piani diversi è in genere scarsa. La comunicazione wireless potrebbe essere impedita da materiali di

costruzione che contengono metalli o cemento. Se la comunicazione tra la stampante e il computer tramite Wi-Fi è ostacolata da una parete, collocare la stampante e il computer nella stessa stanza.

Anche un dispositivo che emette onde radio con la stessa larghezza della banda di frequenza, come un forno a microonde, potrebbe causare delle interferenze se posizionato nelle vicinanze di un router wireless. Collocare il router wireless quanto più lontano possibile dalle fonti di interferenza.

Controllare la potenza del segnale sul display LCD.

■ [LCD e pannello dei comandi](#)

▶▶▶ Nota

- IJ Network Device Setup Utility consente di diagnosticare e riparare lo stato della rete. Selezionare il link di seguito per scaricare IJ Network Device Setup Utility e installarlo.
 - Verifica dello stato di connessione della stampante mediante IJ Network Device Setup UtilityVedere di seguito per avviare IJ Network Device Setup Utility.
- **Per Windows:**
 - [Avvio di IJ Network Device Setup Utility](#)
- **Per macOS:**
 - Avvio di IJ Network Device Setup Utility

Controllo7 Verificare i numeri di canale Wi-Fi utilizzati per il computer.

È necessario avere lo stesso numero di canale Wi-Fi utilizzato per il router wireless del computer. Di solito è impostato in modo che sia possibile utilizzare tutti i canali Wi-Fi. Tuttavia, se i canali in uso sono limitati, i canali Wi-Fi non corrispondono.

Vedere il manuale di istruzioni fornito con il computer e verificare il numero di canale Wi-Fi disponibile per il computer.

Controllo8 Assicurarsi che il canale impostato sul router wireless sia utilizzabile come confermato al Controllo 7.

In caso contrario, modificare il canale impostato sul router wireless.

Controllo9 Assicurarsi che il firewall del software di protezione sia disattivato.

Se il firewall del software di protezione è attivato, potrebbe venire visualizzato un messaggio in cui si informa che il software Canon sta tentando di accedere alla rete. Se compare questo messaggio, impostare il software di protezione in modo da consentire sempre l'accesso.

Se si utilizzano programmi che passano da un ambiente di rete all'altro, verificarne le impostazioni. Alcuni programmi usano un firewall per impostazione predefinita.

Controllo10 Se la stampante è connessa a una base AirPort tramite LAN, accertarsi di utilizzare caratteri alfanumerici per il nome di rete (SSID). (macOS)

Se il problema persiste, fare clic qui e ripetere l'impostazione.

- **Posizionamento:**

Assicurarsi che tra la stampante e il router wireless non vi sia alcun ostacolo.

Impossibile connettersi a una stampante tramite il wireless diretto

A

Controllo1 Verificare lo stato di alimentazione della stampante.

 [Alimentazione](#)

Se la stampante è già accesa, spegnere e accendere l'interruttore di alimentazione.

Controllo2 L'icona  viene visualizzata sul display LCD?

Se non lo è, la connessione wireless diretta è disattivata. Attivare la connessione wireless diretta.

Controllo3 Controllare le impostazioni del dispositivo (smartphone/tablet).

Accertarsi che il Wi-Fi sia attivato sulla periferica.

Per ulteriori informazioni, fare riferimento al manuale di istruzioni del dispositivo.

Controllo4 Assicurarsi che la stampante sia selezionata per essere collegata a un dispositivo di comunicazione wireless (ad esempio smartphone o tablet).

Selezionare il nome di rete (SSID) per il wireless diretto specificato per la stampante come destinazione di connessione delle periferiche.

Controllare la destinazione sul dispositivo.

Per ulteriori informazioni, fare riferimento al manuale di istruzioni del dispositivo o visitare il sito Web del produttore.

Per controllare il nome di rete (SSID) per la connessione wireless diretta specificato per la stampante, visualizzarlo utilizzando il pannello dei comandi della stampante oppure stampare le informazioni sulle impostazioni di rete della stampante.

- Visualizzare sul display LCD.

 [Impostazioni LAN](#)

- Stampare le impostazioni di rete.

 [Stampa delle impostazioni di rete](#)

Controllo5 Verificare se è stata immessa la password corretta specificata per la connessione wireless diretta.

Per verificare la password specificata per la stampante, visualizzarla utilizzando il pannello dei comandi della stampante oppure stampare le informazioni sulle impostazioni di rete della stampante.

- Visualizzare sul display LCD.

 [Impostazioni LAN](#)

- Stampare le impostazioni di rete.

■ [Stampa delle impostazioni di rete](#)

Controllo6 Assicurarsi che la stampante non sia troppo distante dal dispositivo.

Se la stampante e il dispositivo sono troppo distanti tra loro, la qualità della comunicazione wireless peggiora. Avvicinare la stampante e la periferica.

Controllo7 Assicurarsi che non siano già collegati 5 dispositivi.

La connessione wireless diretta permette di connettere un massimo di 5 dispositivi.

Impossibile connettersi a una stampante tramite LAN wired

A

Controllo1 Verificare che la stampante sia accesa.

Controllo2 Assicurarsi che il cavo LAN sia collegato correttamente.

Assicurarsi di aver collegato la stampante al router con il cavo LAN. Se il cavo LAN è allentato, collegarlo correttamente.

Se il cavo LAN è collegato al lato WAN del router, collegare il cavo al lato LAN del router.

Se il problema persiste, ripetere l'impostazione dalla pagina Web.

Per Windows, è anche possibile ripetere l'impostazione utilizzando il CD-ROM di installazione.

Impossibile stampare in rete

A

Controllo1 Assicurarsi che il computer sia connesso al router wireless.

Per ulteriori informazioni su come controllare le impostazioni del computer o lo stato di connessione, vedere il manuale di istruzioni del computer o contattare il relativo fornitore.

Controllo2 Se il driver della stampante non è installato, installarlo. (Windows)

Fare clic qui e installare il driver della stampante.

Controllo3 Assicurarsi che il router wireless non applichi restrizioni sull'accesso dei computer.

Per ulteriori informazioni sul collegamento e sulla configurazione del router wireless, vedere il manuale di istruzioni del router wireless oppure contattare il relativo produttore.

»» Nota

- Per verificare l'indirizzo MAC o l'indirizzo IP del computer, vedere [Verifica dell'indirizzo IP o dell'indirizzo MAC del computer](#).

Chiave di rete (password) sconosciuta

- [Chiave WPA/WPA2 o WEP impostata per il router wireless sconosciuta, impossibile effettuare la connessione](#)
- [Impostare una chiave di crittografia](#)

Chiave WPA/WPA2 o WEP impostata per il router wireless sconosciuta, impossibile effettuare la connessione

A

Per ulteriori informazioni sulla configurazione del router wireless, vedere il manuale di istruzioni fornito con il router wireless oppure contattare il relativo produttore. Assicurarsi che il computer sia in grado di comunicare con il router wireless.

Nota

- IJ Network Device Setup Utility consente di diagnosticare e riparare lo stato della rete.
Selezionare il link di seguito per scaricare IJ Network Device Setup Utility e installarlo.
 - [Verifica dello stato di connessione della stampante mediante IJ Network Device Setup Utility](#)
Vedere di seguito per avviare IJ Network Device Setup Utility.
- **Per Windows:**
 - [Avvio di IJ Network Device Setup Utility](#)
- **Per macOS:**
 - [Avvio di IJ Network Device Setup Utility](#)

Impostare una chiave di crittografia

A

Per ulteriori informazioni sulla configurazione del router wireless, vedere il manuale di istruzioni fornito con il router wireless oppure contattare il relativo produttore. Assicurarsi che il computer sia in grado di comunicare con il router wireless.

Nota

- IJ Network Device Setup Utility consente di diagnosticare e riparare lo stato della rete.
Selezionare il link di seguito per scaricare IJ Network Device Setup Utility e installarlo.
 - [Verifica dello stato di connessione della stampante mediante IJ Network Device Setup Utility](#)
Vedere di seguito per avviare IJ Network Device Setup Utility.

- **Per Windows:**

- [Avvio di IJ Network Device Setup Utility](#)

- **Per macOS:**

- Avvio di IJ Network Device Setup Utility

Per motivi di sicurezza, si consiglia di selezionare WPA, WPA2 o WPA/WPA2. Se il router wireless è compatibile con WPA/WPA2, è anche possibile utilizzare WPA2 o WPA.

- **Utilizzo di WPA/WPA2 (Windows)**

Il metodo di autenticazione, la password Wi-Fi e il tipo di crittografia dinamica devono essere identici tra il router wireless, la stampante e il computer.

Immettere la password Wi-Fi configurata nel router wireless.

Come metodo di crittografia dinamica viene selezionato automaticamente TKIP (crittografia di base) o AES (crittografia sicura).

Per ulteriori informazioni, vedere [Se viene visualizzata la schermata dei dettagli WPA/WPA2](#).

»» Nota

- Questa stampante supporta WPA/WPA2-PSK (WPA/WPA2-Personal) e WPA2-PSK (WPA2-Personal).

- **Utilizzo di WEP**

La lunghezza o il formato della password Wi-Fi e il metodo di autenticazione devono essere identici tra il router wireless, la stampante e il computer.

Per comunicare con un router wireless che genera automaticamente una password, è necessario impostare la stampante in modo che utilizzi la password generata dal router wireless.

- **Per Windows:**

Quando viene visualizzata la schermata **Dettagli WEP (WEP Details)** dopo aver fatto clic su **Ricerca... (Search...)** nella schermata **Impostazioni di rete (Wi-Fi) (Network Settings (Wi-Fi))** in IJ Network Device Setup Utility, seguire le istruzioni visualizzate per impostare la lunghezza, il formato e la password da utilizzare.

Per ulteriori informazioni, vedere [Se viene visualizzata la schermata dei dettagli WEP](#).

»» Nota

- Se la stampante è connessa a una base AirPort tramite LAN:

Se la stampante è connessa a una base AirPort tramite una rete LAN, verificare le impostazioni in **Protezione wireless (Wireless Security)** di **Utility AirPort (AirPort Utility)**.

- Selezionare **64 bit** se è selezionata l'opzione **40 bit WEP (WEP 40 bit)** come lunghezza della password nella base AirPort.
- Selezionare **1** per la password da utilizzare. In caso contrario, il computer non potrà comunicare con la stampante tramite il router wireless.



Impossibile utilizzare la stampante dopo aver sostituito un router wireless o averne modificato le impostazioni



Quando si sostituisce un router wireless, ripetere l'impostazione di rete per la stampante in base a quella sostituita.

Fare clic qui ed eseguire l'impostazione.

»» Nota

- IJ Network Device Setup Utility consente di diagnosticare e riparare lo stato della rete. Selezionare il link di seguito per scaricare IJ Network Device Setup Utility e installarlo.
 - Verifica dello stato di connessione della stampante mediante IJ Network Device Setup Utility Vedere di seguito per avviare IJ Network Device Setup Utility.
- **Per Windows:**
 - [Avvio di IJ Network Device Setup Utility](#)
- **Per macOS:**
 - Avvio di IJ Network Device Setup Utility

Se questa procedura non risolve il problema, vedere quanto riportato di seguito.

- [Impossibile comunicare con la stampante dopo avere attivato il filtro degli indirizzi MAC/IP o una chiave di crittografia nel router wireless](#)
- [Quando è attivata la crittografia, impossibile comunicare con la stampante dopo che il tipo di crittografia è stato modificato nel router wireless](#)



Impossibile comunicare con la stampante dopo avere attivato il filtro degli indirizzi MAC/IP o una chiave di crittografia nel router wireless



Controllo1 Verifica dell'impostazione del router wireless.

Per verificare l'impostazione del router wireless, vedere il manuale di istruzioni fornito con il router wireless oppure contattare il relativo produttore. Assicurarsi che il computer e il router wireless siano in grado di comunicare con questa impostazione.

Controllo2 Se si filtrano gli indirizzi MAC o IP sul router wireless, verificare che gli indirizzi MAC o IP del computer, della periferica di rete e della stampante siano registrati.

Controllo3 Se si utilizza una chiave WPA/WPA2 o una password, assicurarsi che la chiave di crittografia per computer, periferica di rete e stampante corrisponda a quella impostata per il router wireless.

La lunghezza o il formato della password Wi-Fi e il metodo di autenticazione devono essere identici tra il router wireless, la stampante e il computer.

Per ulteriori informazioni, vedere [Impostare una chiave di crittografia](#).

Q Quando è attivata la crittografia, impossibile comunicare con la stampante dopo che il tipo di crittografia è stato modificato nel router wireless

A

Se si modifica il tipo di crittografia della stampante e in seguito la stampante non è in grado di comunicare con il computer, assicurarsi che il tipo di crittografia del computer e del router wireless corrisponda al tipo della stampante.

- [Impossibile comunicare con la stampante dopo avere attivato il filtro degli indirizzi MAC/IP o una chiave di crittografia nel router wireless](#)



Password amministratore della stampante dimenticata



Inizializzare le impostazioni della stampante.

Nella schermata HOME, selezionare **Impostazioni varie (Various settings) > Impostazioni periferica (Printer settings) > Ripristina impostazione (Reset settings) > Ripristina tutto (Reset all)**, quindi selezionare **Sì (Yes)** per ripristinare la password amministratore predefinita.

■ [Ripristina impostazione](#)

Dopo l'inizializzazione delle impostazioni della stampante, ripetere l'impostazione.

Fare clic qui e ripetere l'impostazione.



La stampante stampa lentamente



Controllo1 La stampante potrebbe essere in fase di stampa di un processo di grandi dimensioni inviato da un altro computer.

Controllo2 Assicurarsi che la stampante non sia troppo distante dal router wireless.

Non frapporte ostacoli tra la stampante e il router wireless. La qualità della comunicazione wireless fra stanze o piani diversi è in genere scarsa. La comunicazione wireless potrebbe essere impedita da materiali di costruzione che contengono metalli o cemento. Se la comunicazione tra la stampante e il computer tramite Wi-Fi è ostacolata da una parete, collocare la stampante e il computer nella stessa stanza.

Anche un dispositivo che emette onde radio con la stessa larghezza della banda di frequenza, come un forno a microonde, potrebbe causare delle interferenze se posizionato nelle vicinanze di un router wireless. Collocare il router wireless quanto più lontano possibile dalle fonti di interferenza.

Controllo3 Assicurarsi che il segnale del router wireless sia forte. Controllare lo stato del segnale e spostare la stampante e il router wireless se necessario.

Controllare la potenza del segnale sul display LCD.

■ [LCD e pannello dei comandi](#)

»»» Nota

- IJ Network Device Setup Utility consente di diagnosticare e riparare lo stato della rete.

Selezionare il link di seguito per scaricare IJ Network Device Setup Utility e installarlo.

■ Verifica dello stato di connessione della stampante mediante IJ Network Device Setup Utility

Vedere di seguito per avviare IJ Network Device Setup Utility.

- **Per Windows:**

- [Avvio di IJ Network Device Setup Utility](#)

- **Per macOS:**

- Avvio di IJ Network Device Setup Utility



Impossibile accedere a Internet tramite Wi-Fi dalla periferica di comunicazione



Controllo1 Il dispositivo è collegato alla stampante mediante connessione wireless diretta?

Se il dispositivo è connesso alla stampante mediante connessione wireless diretta, non è possibile accedere a Internet. Disattivare la connessione wireless diretta e collegare il dispositivo al router wireless.

Per i dettagli, vedere il manuale di istruzioni fornito con il dispositivo e il router wireless.

Controllo2 Il router wireless è acceso?

Controllo3 Il router wireless è configurato correttamente?

Per ulteriori informazioni sulla verifica delle impostazioni del router wireless, consultare il manuale di istruzioni fornito con il router wireless oppure contattare il relativo produttore.

Controllo4 Verificare la posizione del dispositivo e del router wireless.

Verificare la distanza tra il dispositivo e il router wireless e controllare che non vi siano ostacoli o fonti di interferenza di onde radio nelle vicinanze.



Nessun livello di inchiostro visualizzato sul monitor di stato della stampante (Windows)



Utilizzare il driver della stampante con la comunicazione bidirezionale.

Selezionare l'opzione **Attiva supporto bidirezionale (Enable bidirectional support)** nella scheda **Porte (Ports)** della finestra di dialogo **Proprietà della stampante (Printer properties)**.

- [Apertura della finestra delle impostazioni del driver della stampante](#)



Impossibile stampare o collegare



Effettuare di nuovo l'impostazione della stampante se si applica una delle condizioni di seguito.

- se è stato sostituito un computer o un router wireless
- se sono state modificate le impostazioni del router wireless
- se è stato modificato il metodo di connessione della stampante (Wi-Fi/LAN wired/USB)
- se è stata dimenticata la password amministratore specificata per la stampante

Se si è dimenticata la password, nella schermata HOME, selezionare **Impostazioni varie (Various settings) > Impostazioni periferica (Printer settings) > Ripristina impostazione (Reset settings) > Ripristina tutto (Reset all)** per ripristinare la password ai valori predefiniti, quindi ripetere l'impostazione della stampante.

■ [Ripristina impostazione](#)

Vedere qui per ulteriori informazioni sulla procedura di impostazione.

Se non si applica nessuna delle condizioni di cui sopra, vedere [La stampante ha improvvisamente smesso di funzionare per vari motivi](#).

Altri problemi di rete

- **Controllo delle informazioni rete**
- **Ripristino delle impostazioni di fabbrica**
- **Messaggio visualizzato sul computer durante l'impostazione**
- **Connessione di stampante e router wireless in modalità Connessione w.less facile**
- **Impossibile collegare smartphone/tablet al router wireless**
- **Download di Canon PRINT Inkjet/SELPHY**
- **Controllo SSID/chave del router wireless**
- **Controllo del nome di rete (SSID) del router wireless per smartphone/tablet**
- **Funzione Separatore di privacy/Separatore di SSID/Separazione di rete**
- **Impostazione con smartphone/tablet**
- **Errore durante l'impostazione Wi-Fi**
- **Verifica del codice di stato**

Controllo delle informazioni rete

- [Verifica dell'indirizzo IP o dell'indirizzo MAC della stampante](#)
- [Verifica dell'indirizzo IP o dell'indirizzo MAC del computer](#)
- [Verifica della comunicazione tra il computer, la stampante e il router wireless](#)
- [Verifica delle informazioni sulle impostazioni di rete](#)

Verifica dell'indirizzo IP o dell'indirizzo MAC della stampante

Per verificare sulla stampante l'indirizzo IP o MAC, visualizzarlo utilizzando il pannello dei comandi della stampante oppure stampare le informazioni sulle impostazioni di rete della stampante.

- Visualizzare sul display LCD.
 - [Impostazioni LAN](#)
- Stampare le impostazioni di rete.
 - [Stampa delle impostazioni di rete](#)

Per Windows, è possibile controllare le informazioni sulle impostazioni di rete sullo schermo del computer.

- [Schermata Canon IJ Network Device Setup Utility](#)

Verifica dell'indirizzo IP o dell'indirizzo MAC del computer

Per verificare l'indirizzo IP o l'indirizzo MAC del computer, attenersi alla procedura riportata di seguito.

- **Per Windows:**

1. Selezionare **Prompt dei comandi (Command Prompt)** dalla schermata **Start**.
2. Immettere "ipconfig/all" e premere il tasto **Invio (Enter)**.

Verranno visualizzati l'indirizzo IP e l'indirizzo MAC del computer. Se il computer non è collegato alla rete, l'indirizzo IP non verrà visualizzato.

- **Per macOS:**

1. Selezionare **Preferenze di Sistema (System Preferences)** dal menu Apple e fare clic su **Rete (Network)**.
2. Assicurarsi di avere selezionato l'interfaccia di rete utilizzata dal computer, quindi fare clic su **Avanzate (Advanced)**.

Se si utilizza il Wi-Fi sul computer, accertarsi che sia selezionato **Wi-Fi** come interfaccia di rete.
Se si utilizza una rete LAN wired, assicurarsi che sia selezionato **Ethernet**.

3. Fare clic su **TCP/IP** per verificare l'indirizzo IP o fare clic su **Hardware** per verificare l'indirizzo MAC.

Verifica della comunicazione tra il computer, la stampante e il router wireless

A

Eseguire il test del ping per verificare se la comunicazione sta avvenendo.

- **Per Windows:**

1. Selezionare **Prompt dei comandi (Command Prompt)** dalla schermata **Start**.
2. Digitare il comando ping e premere **Invio (Enter)**.

Il comando ping è il seguente: ping XXX.XXX.XXX.XXX

"XXX.XXX.XXX.XXX" è l'indirizzo IP della periferica di destinazione.

Se la comunicazione sta avvenendo, viene visualizzato un messaggio simile a quello mostrato di seguito.

Risposta da XXX.XXX.XXX.XXX: byte=32 durata=10ms TTL=255

Se viene visualizzato il messaggio **Richiesta scaduta (Request timed out)**, la comunicazione non sta avvenendo.

- **Per macOS:**

1. Avviare **Utility Network (Network Utility)** come illustrato di seguito.

Selezionare **Computer** dal menu **Vai (Go)** di Finder, fare doppio clic su **Macintosh HD > Sistema (System) > Libreria (Library) > CoreServices > Applicazioni (Applications) > Utility Network (Network Utility)**.

2. Fare clic su **Ping**.
3. Accertarsi che sia selezionata l'opzione **Invia solo XX ping (Send only XX pings)**, dove XX sono numeri.
4. Immettere l'indirizzo IP della stampante di destinazione o il router wireless di destinazione in **Inserisci l'indirizzo di network da verificare mediante ping (Enter the network address to ping)**.

5. Fare clic su **Ping**.

"XXX.XXX.XXX.XXX" è l'indirizzo IP della periferica di destinazione.

Viene visualizzato un messaggio di questo tipo.

```
64 bytes from XXX.XXX.XXX.XXX: icmp_seq=0 ttl=64 time=3.394 ms
```

```
64 bytes from XXX.XXX.XXX.XXX: icmp_seq=1 ttl=64 time=1.786 ms
```

```
64 bytes from XXX.XXX.XXX.XXX: icmp_seq=2 ttl=64 time=1.739 ms
```

```
--- XXX.XXX.XXX.XXX ping statistics ---
```

```
3 packets transmitted, 3 packets received, 0% packet loss
```

Se appare il messaggio indicante "perdita di pacchetti al 100%", la comunicazione non sta avendo luogo. In caso contrario, è in corso la comunicazione del computer con la periferica di destinazione.

Verifica delle informazioni sulle impostazioni di rete

A

Per verificare le informazioni delle impostazioni di rete della stampante, stamparle oppure utilizzare il pannello dei comandi per visualizzarle.

- Visualizzare sul display LCD.
 - [Impostazioni LAN](#)
- Stampare le impostazioni di rete.
 - [Stampa delle impostazioni di rete](#)



Ripristino delle impostazioni di fabbrica



»»» Importante

- Il processo di inizializzazione elimina tutte le impostazioni di rete sulla stampante, rendendo impossibile eseguire operazioni di stampa da un computer della rete. Per utilizzare nuovamente la stampante in una rete dopo aver ripristinato le impostazioni di fabbrica, fare clic qui e ripetere l'impostazione.

Inizializzare l'impostazione di rete utilizzando il pannello dei comandi della stampante.

■ [Ripristina impostazione](#)

Messaggio visualizzato sul computer durante l'impostazione

- [Durante l'installazione viene visualizzata la schermata di immissione della password \(Windows\)](#)
- [Quando si seleziona il router wireless, viene visualizzata la schermata delle impostazioni di crittografia \(Windows\)](#)
- [Viene visualizzato il messaggio "La stampante è stata connessa alla rete wireless non crittografata"](#)

Q Durante l'installazione viene visualizzata la schermata di immissione della password (Windows)

A

Se la stampante è impostata per essere usata con una rete ed è stata impostata una password amministratore, viene visualizzata una schermata in cui si richiede di immettere la password.

Immettere la stessa password specificata per la stampante.

»»» Nota

- Una password amministratore è già impostata per la stampante al momento dell'acquisto.

Per dettagli:

- Password amministratore

Per migliorare la sicurezza, si consiglia di cambiare la password amministratore.

- [Modifica della password amministratore](#)

Q Quando si seleziona il router wireless, viene visualizzata la schermata delle impostazioni di crittografia (Windows)

A

Questa schermata viene visualizzata automaticamente se il router wireless selezionato è crittografato. Definire le stesse impostazioni di crittografia di quelle usate per il router wireless.

Per ulteriori informazioni sulle impostazioni di crittografia, vedere [Esecuzione/modifica delle impostazioni Wi-Fi](#).

Q Viene visualizzato il messaggio "La stampante è stata connessa alla rete wireless non crittografata"

A

La protezione non è stata configurata nel router wireless. È comunque possibile utilizzare la stampante e continuare la procedura di impostazione fino al suo completamento.

»» Importante

- Se si effettua una connessione a una rete non protetta con misure di sicurezza, vi è il rischio di divulgare a terzi i dati riservati, ad esempio le informazioni personali.



Connessione di stampante e router wireless in modalità Connessione w.less facile



L'utilizzo di "Connessione w.less facile" consente di registrare le informazioni del router wireless direttamente nella stampante tramite un dispositivo (ad esempio, smartphone o tablet). Accendere la stampante e il dispositivo e impostare la connessione.

Per dettagli:

- Connessione w.less facile



Impossibile collegare smartphone/tablet al router wireless



Controllo L'antenna Wi-Fi è visualizzata sullo smartphone/sul tablet?

• **Esempio (iOS):**

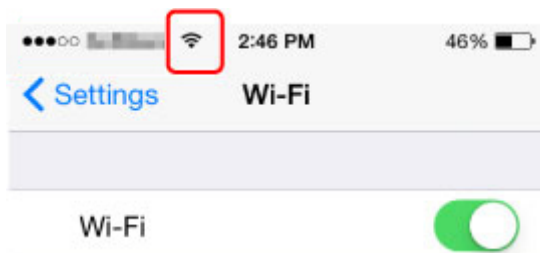

• **Esempio (Android):**



Se l'antenna non viene visualizzata, la funzione wireless del dispositivo è disattivata. Attivare il Wi-Fi sulla periferica e connetterla a un router wireless. Per ulteriori informazioni sulla procedura, fare riferimento al manuale di istruzioni del dispositivo o visitare il sito Web del produttore.

»»» Nota

- L'impostazione sullo smartphone/tablet sarà più facile quando si completa preventivamente l'impostazione di una connessione wireless della stampante sul computer.



Download di Canon PRINT Inkjet/SELPHY



Scaricare Canon PRINT Inkjet/SELPHY da App Store e Google Play.

- Per iOS
- Per Android

È possibile utilizzare AirPrint se si utilizza un dispositivo iOS.

- Stampa da un dispositivo iOS (AirPrint)

È anche possibile utilizzare Canon Print Service (plug-in di stampa) se si usa una periferica Android.

- Canon Print Service



Controllo SSID/chiave del router wireless



La posizione in cui è riportato l'SSID/chiave di un router wireless varia a seconda del produttore.

Per ulteriori informazioni, fare riferimento al manuale di istruzioni del router wireless o visitare il sito Web del produttore.

Nota

- Alcuni router wireless distinguono i nomi di rete (SSID) tramite l'ultimo carattere alfanumerico in base alla loro ampiezza di banda (2,4 GHz o 5 GHz) o allo scopo (per computer o apparecchio per videogiochi).



Controllo del nome di rete (SSID) del router wireless per smartphone/tablet



Controllarlo dalla schermata delle impostazioni dello smartphone / del tablet.

- **Esempio (iOS):**

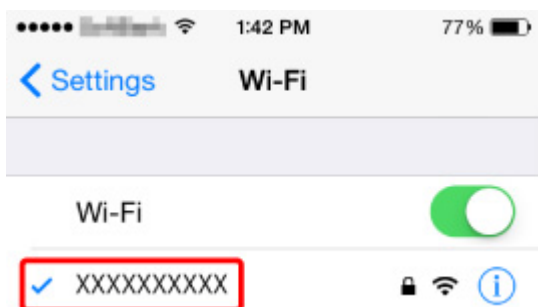

- **Esempio (Android):**

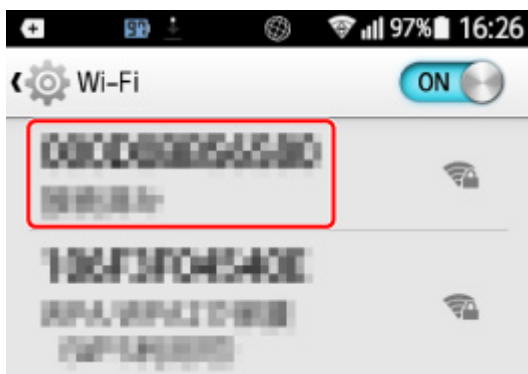

Per ulteriori informazioni su come visualizzare la schermata delle impostazioni, fare riferimento al manuale di istruzioni del dispositivo o visitare il sito Web del produttore.

»»» Importante

- Effettuare l'impostazione per la stampante e lo smartphone/il tablet in modo che possano connettersi allo stesso router wireless.



Funzione Separatore di privacy/Separatore di SSID/Separazione di rete



Se una funzione Separatore di privacy, Separatore di SSID o Separazione di rete è attivata nel router wireless, non è possibile eseguire l'impostazione. Prima di eseguire l'impostazione, disattivare queste funzioni. Per la procedura, fare riferimento al manuale di istruzioni del router wireless o visitare il sito Web del produttore.



Impostazione con smartphone/tablet



Fare riferimento alla Guida Rapida o vedere qui per eseguire l'impostazione.

Nota

- Se si ha un computer, è possibile impostare più facilmente la stampante sul computer.



Errore durante l'impostazione Wi-Fi



Controllo1 Controllare la posizione del router wireless

Accertarsi che la stampante non sia distante dal router wireless.

La stampante può essere posizionata fino a 50 metri dal router wireless. Assicurarsi che la stampante si trovi abbastanza vicino al router wireless utilizzato.

Non frapporte ostacoli tra la stampante e il router wireless. La qualità della comunicazione wireless fra stanze o piani diversi è in genere scarsa. La comunicazione wireless potrebbe essere impedita da materiali di costruzione che contengono metalli o cemento. Se la comunicazione tra la stampante e il computer tramite Wi-Fi è ostacolata da una parete, collocare la stampante e il computer nella stessa stanza.

Anche un dispositivo che emette onde radio con la stessa larghezza della banda di frequenza, come un forno a microonde, potrebbe causare delle interferenze se posizionato nelle vicinanze di un router wireless. Collocare il router wireless quanto più lontano possibile dalle fonti di interferenza.

»»» Nota

- Sebbene ci sia un'antenna collegata alla maggior parte dei router wireless, alcuni di essi hanno un'antenna incorporata.

Controllo2 Controllare le impostazioni del router wireless

La stampante e il router wireless dovrebbero essere connessi utilizzando un'ampiezza di banda di 2,4 GHz o 5 GHz. Assicurarsi che il router wireless per la destinazione della stampante sia configurato per l'utilizzo dell'ampiezza di banda da 2,4 GHz o 5 GHz.

»»» Nota

- Alcuni router wireless distinguono i nomi di rete (SSID) tramite l'ultimo carattere alfanumerico in base alla loro ampiezza di banda (2,4 GHz o 5 GHz) o allo scopo (per computer o apparecchio per videogiochi).

Per controllare il nome di rete (SSID) del router wireless a cui è connessa la stampante, visualizzarlo utilizzando il pannello dei comandi della stampante oppure stampare le informazioni sulle impostazioni di rete della stampante.

- Visualizzare sul display LCD.

■ [Impostazioni LAN](#)

- Stampare le impostazioni di rete.

■ [Stampa delle impostazioni di rete](#)

Per ulteriori informazioni, vedere il manuale di istruzioni fornito con il router wireless oppure contattare il produttore.

Se si utilizza una chiave di crittografia, specificarla per il nome di rete (SSID) in uso.

Per ulteriori informazioni, vedere [Impostare una chiave di crittografia](#).

»» Nota

- Premendo un pulsante sul router wireless, è possibile collegare la stampante e il router wireless.



- Connessione WPS
- Per l'impostazione manuale
 - Connessione WPS (codice PIN)

Se le operazioni indicate sopra non risolvono il problema, accertarsi che il DHCP del router wireless sia attivato.



Verifica del codice di stato



È possibile controllare lo stato di rete corrente stampando le informazioni di rete. Il "codice di stato" rappresenta lo stato della rete.

Attenersi alla procedura riportata di seguito per verificare il codice di stato.

1. Stampare le impostazioni di rete.

■ [Stampa delle impostazioni di rete](#)

2. Controllare i "codici risultato 2-2" sul documento stampato.

2- 2 Result Codes		c-0,c-7,c-9,c-12
2 Network Diagnostics		
2- 1 Diagnostic Result		There is a problem in the settings/environment
2- 2 Result Codes		c-0,c-7,c-9,c-12
2- 3 Result Code Details		canon.com/ijnwt

3. Andare su <http://canon.com/ijnwt> per ulteriori informazioni sul codice di stato visualizzato (c-xx: "xx" rappresenta caratteri numerici).

Problemi di stampa con lo smartphone/tablet

- **Impossibile stampare dallo smartphone/tablet**

Impossibile stampare dallo smartphone/tablet

Se non è possibile stampare dallo smartphone/tablet, probabilmente lo smartphone/tablet non è in grado di comunicare con la stampante.

Verificare la causa del problema in base al metodo di connessione.

- [Impossibile comunicare con la stampante tramite la LAN wireless](#)
- [Impossibile comunicare con la stampante mentre è in wireless diretto](#)

»»» Nota

- Per problemi relativi alla stampa con altri metodi di connessione o per altre informazioni su come impostare ciascun metodo di connessione:
 - Utilizzo di PIXMA/MAXIFY Cloud Link
 - Stampa da un dispositivo iOS (AirPrint)

Q Impossibile comunicare con la stampante tramite la LAN wireless

A

Se il dispositivo smartphone/tablet non può comunicare con la stampante, verificare quanto segue.

Controllo1 Controllare lo stato di alimentazione della stampante, dei dispositivi di rete (ad esempio, router wireless) e dello smartphone/del tablet.

- Accendere la stampante o i dispositivi.
- Se la stampante è già accesa, spegnere e accendere l'interruttore di alimentazione.
- Potrebbe essere necessario risolvere i problemi del router wireless (ad esempio, intervallo di aggiornamento di una chiave, intervallo di aggiornamento di DHCP, modalità di risparmio energetico e così via) o aggiornare il firmware del router wireless.



Per ulteriori informazioni, contattare il produttore del router wireless.

Controllo2 Controllare le impostazioni del dispositivo (smartphone/tablet).

Accertarsi che il Wi-Fi sia attivato sulla periferica.

Per ulteriori informazioni, fare riferimento al manuale di istruzioni del dispositivo.

Controllo3 La stampante è collegata al router wireless?

Utilizzare l'icona  sul display LCD per controllare lo stato della connessione tra la stampante e il router wireless. Se non viene visualizzata l'icona , il Wi-Fi è disattivato. Attivare la comunicazione wireless sulla stampante.

Controllo4 Le impostazioni di rete della stampante sono identiche a quelle del router wireless?

Assicurarsi che le impostazioni di rete della stampante (ad esempio, il nome di rete (SSID) o la chiave di rete (password) e così via) siano identiche a quelle del router wireless.

Per verificare le impostazioni del router wireless, consultare il manuale di istruzioni fornito con il dispositivo oppure contattare il relativo produttore.

Per verificare le impostazioni di rete correnti della stampante, visualizzarle utilizzando il pannello dei comandi della stampante oppure stampare le informazioni sulle impostazioni di rete della stampante.

- Visualizzare sul display LCD.
 - [Impostazioni LAN](#)
- Stampare le impostazioni di rete.
 - [Stampa delle impostazioni di rete](#)

»» Nota

- IJ Network Device Setup Utility consente di diagnosticare e riparare lo stato della rete. Selezionare il link di seguito per scaricare IJ Network Device Setup Utility e installarlo.
 - Verifica dello stato di connessione della stampante mediante IJ Network Device Setup UtilityVedere di seguito per avviare IJ Network Device Setup Utility.
 - **Per Windows:**
 - [Avvio di IJ Network Device Setup Utility](#)
 - **Per macOS:**
 - Avvio di IJ Network Device Setup Utility

Controllo5 Le impostazioni di rete dello smartphone/del tablet sono identiche a quelle del router wireless?

Assicurarsi che le impostazioni di rete della stampante (ad esempio, il nome di rete (SSID) o la chiave di rete (password) e così via) siano identiche a quelle del router wireless.

Per verificare le impostazioni dello smartphone/tablet, consultare il manuale di istruzioni fornito con il dispositivo.

Se le impostazioni di rete dello smartphone/tablet non sono identiche a quelle del router wireless, modificarle in modo che corrispondano a quelle del router wireless.

Controllo6 Assicurarsi che la stampante non sia troppo distante dal router wireless.

Se la stampante e il router wireless sono troppo distanti fra loro, la qualità della comunicazione wireless peggiora. Avvicinare la stampante e il router wireless.

»» Nota

- Sebbene ci sia un'antenna collegata alla maggior parte dei router wireless, alcuni di essi hanno un'antenna incorporata.

Controllo7 Assicurarsi che il segnale del router wireless sia forte. Controllare lo stato del segnale e spostare la stampante e il router wireless se necessario.

Non frapponere ostacoli tra la stampante e il router wireless. La qualità della comunicazione wireless fra stanze o piani diversi è in genere scarsa. La comunicazione wireless potrebbe essere impedita da materiali di costruzione che contengono metalli o cemento. Se la comunicazione tra la stampante e il computer tramite Wi-Fi è ostacolata da una parete, collocare la stampante e il computer nella stessa stanza.

Anche un dispositivo che emette onde radio con la stessa larghezza della banda di frequenza, come un forno a microonde, potrebbe causare delle interferenze se posizionato nelle vicinanze di un router wireless. Collocare il router wireless quanto più lontano possibile dalle fonti di interferenza.

Controllare la potenza del segnale sul display LCD.

■ [LCD e pannello dei comandi](#)

»»» Nota

- IJ Network Device Setup Utility consente di diagnosticare e riparare lo stato della rete.

Selezionare il link di seguito per scaricare IJ Network Device Setup Utility e installarlo.

■ [Verifica dello stato di connessione della stampante mediante IJ Network Device Setup Utility](#)

Vedere di seguito per avviare IJ Network Device Setup Utility.

- **Per Windows:**

■ [Avvio di IJ Network Device Setup Utility](#)

- **Per macOS:**

■ [Avvio di IJ Network Device Setup Utility](#)

Impossibile comunicare con la stampante mentre è in wireless diretto

A

Se lo smartphone/tablet non può comunicare con la stampante in connessione wireless diretta, controllare quanto segue.

Controllo1 Controllare lo stato di alimentazione della stampante e di altri dispositivi (smartphone o tablet).

Accendere la stampante o i dispositivi.

Se la stampante è già accesa, spegnere e accendere l'interruttore di alimentazione.

Controllo2 L'icona  viene visualizzata sul display LCD?

Se non lo è, la connessione wireless diretta è disattivata. Attivare la connessione wireless diretta.

Controllo3 Controllare le impostazioni del dispositivo (smartphone/tablet).

Accertarsi che il Wi-Fi sia attivato sulla periferica.

Per ulteriori informazioni, fare riferimento al manuale di istruzioni del dispositivo.

Controllo4 Assicurarsi che la stampante sia selezionata per essere collegata a un dispositivo di comunicazione wireless (ad esempio smartphone o tablet).

Selezionare il nome di rete (SSID) per il wireless diretto specificato per la stampante come destinazione di connessione delle periferiche.

Controllare la destinazione sul dispositivo.

Per ulteriori informazioni, fare riferimento al manuale di istruzioni del dispositivo o visitare il sito Web del produttore.

Per controllare il nome di rete (SSID) per la connessione wireless diretta specificato per la stampante, visualizzarlo utilizzando il pannello dei comandi della stampante oppure stampare le informazioni sulle impostazioni di rete della stampante.

- Visualizzare sul display LCD.

■ [Impostazioni LAN](#)

- Stampare le impostazioni di rete.

■ [Stampa delle impostazioni di rete](#)

Controllo5 Verificare se è stata immessa la password corretta specificata per la connessione wireless diretta.

Per verificare la password specificata per la stampante, visualizzarla utilizzando il pannello dei comandi della stampante oppure stampare le informazioni sulle impostazioni di rete della stampante.

- Visualizzare sul display LCD.

■ [Impostazioni LAN](#)

- Stampare le impostazioni di rete.

■ [Stampa delle impostazioni di rete](#)

Controllo6 Assicurarsi che la stampante non sia troppo distante dal dispositivo.

Se la stampante e il dispositivo sono troppo distanti tra loro, la qualità della comunicazione wireless peggiora. Avvicinare la stampante e la periferica.

Controllo7 Assicurarsi che non siano già collegati 5 dispositivi.

La connessione wireless diretta permette di connettere un massimo di 5 dispositivi.

Problemi di stampa

- **La stampante non stampa**
- **L'inchiostro non fuoriesce**
- **La stampante non preleva o alimenta la carta/Errore "Nessuna carta"**
- **Impossibile stampare sull'etichetta per disco**
- **I risultati di stampa non sono soddisfacenti**
- **La stampa si arresta**
- **Impossibile stampare utilizzando AirPrint**
- **Carta non caricata da alimentazione carta specificata nel driver della stampante (Windows)**



La stampante non stampa



Controllo1 Assicurarsi che la stampante sia accesa.

In caso contrario, accertarsi che la stampante sia saldamente collegata alla presa di alimentazione e premere il pulsante **ON** per accendere.

La spia **ON** lampeggia durante l'inizializzazione della stampante. Attendere che la spia **ON** smetta di lampeggiare e rimanga accesa.

»»» Nota

- Se si stampano dati di grandi dimensioni, ad esempio foto o altre immagini, l'avvio della stampa potrebbe richiedere più tempo. Quando la spia **ON** lampeggia, il computer sta elaborando i dati e li sta inviando alla stampante. Attendere l'avvio della stampa.

Controllo2 Verificare che la stampante sia adeguatamente collegata al computer.

Se si utilizza un cavo USB, assicurarsi che sia collegato saldamente sia alla stampante sia al computer. Quando il cavo USB è collegato saldamente, controllare quanto segue:

- Se si utilizza un dispositivo a relè, ad esempio un hub USB, scollegarlo, collegare la stampante direttamente al computer e riprovare a stampare. Se la stampa viene avviata correttamente, il problema riguarda il dispositivo di trasmissione. Rivolgersi al fornitore del dispositivo a relè.
- Potrebbe anche trattarsi di un problema relativo al cavo USB. Sostituire il cavo USB e riprovare a stampare.

Se si utilizza la stampante su una rete LAN, assicurarsi che la stampante sia configurata correttamente per l'utilizzo sulla rete.

■ [Impossibile trovare la stampante durante l'utilizzo del Wi-Fi](#)

■ [Impossibile trovare la Stampante durante l'utilizzo della rete LAN wired](#)

»»» Nota

- IJ Network Device Setup Utility consente di diagnosticare e riparare lo stato della rete.

Selezionare il link di seguito per scaricare IJ Network Device Setup Utility e installarlo.

■ [Verifica dello stato di connessione della stampante mediante IJ Network Device Setup Utility](#)

Vedere di seguito per avviare IJ Network Device Setup Utility.

- **Per Windows:**

- [Avvio di IJ Network Device Setup Utility](#)

- **Per macOS:**

- [Avvio di IJ Network Device Setup Utility](#)

Controllo3 Verificare l'ampiezza di banda utilizzata dal router wireless e dalla stampante.

Se ci si connette tramite la modalità Wireless diretto mentre la stampante è connessa al router wireless con un'ampiezza di banda da 5 GHz, la connessione tra il router wireless e la stampante verrà annullata (alcuni paesi e regioni potrebbero non supportare l'ampiezza di banda da 5 GHz). Utilizzare l'ampiezza di banda da 2,4 GHz per evitare la disconnessione. Quando si collega la stampante e il router wireless con un'ampiezza di banda da 2,4 GHz, è possibile stampare tramite il router wireless o la modalità Wireless diretto.

■ [Connessione tramite wireless diretto](#)

Controllo4 Verificare che le impostazioni della carta coincidano con le informazioni impostate per l'alimentatore superiore o il vassoio di alimentazione manuale.

Se le impostazioni della carta non corrispondono alle informazioni impostate per l'alimentatore superiore o il vassoio di alimentazione manuale, viene visualizzato un messaggio di errore sul display LCD. Per risolvere il problema, attenersi alle istruzioni visualizzate sul display LCD.

■ [Registrazione delle informazioni sulla carta](#)

►►► **Nota**

- È possibile scegliere se visualizzare il messaggio per evitare problemi di stampa.
 - Per modificare l'impostazione per la visualizzazione del messaggio quando si stampa utilizzando il pannello dei comandi della stampante:
 - [Impostazioni correlate alla carta](#)
 - Per modificare l'impostazione per la visualizzazione del messaggio quando si stampa utilizzando il driver della stampa:
 - [Modifica della modalità di funzionamento della Stampante](#) (Windows)
 - [Modifica della modalità di funzionamento della Stampante](#) (macOS)

Controllo5 Se si stampa da un computer, eliminare i lavori di stampa non necessari.

• **Per Windows:**

■ [Eliminazione di un lavoro di stampa indesiderato](#)

• **Per macOS:**

■ [Eliminazione di un lavoro di stampa indesiderato](#)

Controllo6 Assicurarsi che la guida del vassoio multiuso sia chiusa.

Se la guida vassoio multiuso è aperta, chiuderla.

Controllo7 Verificare che il vassoio di alimentazione manuale sia nella posizione di alimentazione carta.

Se il vassoio di alimentazione manuale si trova nella posizione di eliminazione inceppamento carta, riportare il vassoio nella posizione di alimentazione della carta.

Controllo8 L'impostazione del formato pagina corrisponde al formato della carta caricata nella stampante?

- **Per Windows:**

Controllare il messaggio sul display LCD della stampante per eliminare l'errore. Selezionare l'impostazione **Formato pagina (Page Size)** nella scheda **Imposta pagina (Page Setup)** del driver della stampante e caricare carta dello stesso formato dell'impostazione, quindi riprovare a stampare.

Impostare la stampante in modo che non rilevi la larghezza della carta mediante il driver della stampante.

Per impostare la stampante affinché non rilevi la larghezza della carta, aprire la finestra di impostazione del driver della stampante e in **Impostazioni personalizzate (Custom Settings)** nella scheda **Manutenzione (Maintenance)**, selezionare la casella di controllo **Disattiva rilevam. larghezza carta quando stampa da computer (Disable paper width detection when printing from computer)**, quindi fare clic su **OK**.

Per aprire la finestra di impostazione del driver della stampante, vedere [Apertura della finestra delle impostazioni del driver della stampante](#).

* Deselezionare la casella di controllo **Disattiva rilevam. larghezza carta quando stampa da computer (Disable paper width detection when printing from computer)** nuovamente una volta completata la stampa e fare clic su **OK**.

- **Per macOS:**

Controllare il messaggio sul display LCD della stampante per eliminare l'errore. Selezionare l'impostazione **Dimensioni (Paper Size)** nella finestra di dialogo Imposta pagina e caricare carta dello stesso formato dell'impostazione, quindi riprovare a stampare.

Impostare la stampante in modo che non rilevi la larghezza della carta mediante Canon IJ Printer Utility2.

Per impostare la stampante in modo che non rilevi la larghezza della carta, aprire Canon IJ Printer Utility2 e selezionare **Impostazioni personalizzate (Custom Settings)** nel menu a comparsa. Selezionare la casella di controllo **Disattiva rilevam. larghezza carta quando stampa da computer (Disable paper width detection when printing from computer)**, quindi fare clic su **Applica (Apply)**.

Per aprire Canon IJ Printer Utility2, vedere Apertura di Canon IJ Printer Utility2.

* Deselezionare la casella di controllo **Disattiva rilevam. larghezza carta quando stampa da computer (Disable paper width detection when printing from computer)** nuovamente una volta completata la stampa e fare clic su **Applica (Apply)**.

Controllo9 Il tipo di supporto e il formato della carta sono stati specificati correttamente nel driver della stampante?

Quando nel driver della stampante si specifica il tipo di supporto **Carta fot. Pro Premium Matte A (Photo Paper Pro Premium Matte A)**, **Artistica liscia di qual. super. (Premium Fine Art Smooth)** o **Carta Fotografica Opaca (Matte Photo Paper)**, è necessario specificare anche un formato pagina tra i seguenti formati con margini larghi.

- **A4 (Margine 25) (A4 (Margin 25))**
- **Letter (Margine 25) (Letter (Margin 25))/Lettera USA (Margine 25) (US Letter (Margin 25))**
- **A3 (Margine 25) (A3 (Margin 25))**
- **A3+ (Margine 25) (A3+ (Margin 25))**
- **11x17 (Margine 25) (11"x17" (Margin 25))**
- **210x594mm (Margine 25) (210x594mm (Margin 25))**

»»» Importante

- Annullando la regolazione del margine di sicurezza con il seguente metodo, è possibile stampare con carta normale.

- **Per Windows:**

Fare clic su **Opzioni di stampa (Print Options)** nel foglio **Imposta pagina (Page Setup)** del driver della stampante. Quindi, selezionare la casella di controllo **Annulla regola del margine di sicurezza per formato carta (Cancel the safety margin regulation for paper size)** nella finestra di dialogo visualizzata.

- **Per macOS:**

Selezionare la casella di controllo **Annulla regola margine (Cancel Margin Regulation)** in **Impost. dettag. carta (Advanced Paper Settings)** nella finestra di dialogo Stampa.

Se si stampa su carta normale, condizioni quali l'abrasione della carta possono causare macchie o avere un impatto negativo sulla qualità di stampa, in base all'ambiente. Si consiglia di stampare utilizzando un formato di carta con margini larghi.

Controllo10 Il driver della stampante è selezionato al momento della stampa?

La stampante non stamperà correttamente se si utilizza un driver della stampante per una stampante diversa.

- **Per Windows:**

Accertarsi che "Canon XXX series" (dove "XXX" è il nome della stampante) è selezionato nella finestra di dialogo di stampa.

»»» Nota

- Se più stampanti sono registrate nel computer, impostare la stampante come stampante predefinita in modo che venga selezionata per impostazione predefinita.

- **Per macOS:**

Accertarsi che il nome della stampante sia selezionato in **Stampante (Printer)** nella finestra di dialogo di stampa.

»»» Nota

- Se più stampanti sono registrate nel computer, selezionare **Imposta come stampante predefinita (Set as Default Printer)** da **Preferenze di sistema (System Preferences) > Stampanti e scanner (Printers & Scanners)** per una stampante in modo che diventi quella predefinita.

Controllo11 Configurare la porta della stampante corretta. (Windows)

- **Per connettere la stampante al computer tramite un cavo USB:**

1. Verificare che la stampante sia accesa.
2. Selezionare **Dispositivi e stampanti (Devices and Printers)** nel **Pannello di controllo (Control Panel)** e fare clic con il pulsante destro del mouse sull'icona della stampante per modificare la porta della stampante.
3. Selezionare **Rimuovi periferica (Remove device)**, quindi eliminare il driver della stampante non necessario.

4. Scollegare il cavo USB.
5. Ricollegare il cavo USB.

La ricostruzione del driver della stampante viene avviata e viene aggiunta una nuova icona della stampante.

Se l'icona della stampante non viene aggiunta dopo circa 5 minuti, il driver della stampante non è installato correttamente. Ripetere l'impostazione della stampante.

• **Per connettere la stampante alla rete:**

È possibile effettuare le impostazioni di rete utilizzando IJ Network Device Setup Utility.

1. Avviare IJ Network Device Setup Utility.
 - [Avvio di IJ Network Device Setup Utility](#)
2. Selezionare **Diagnostica e ripara (Diagnose and Repair)**.
Viene eseguito il rilevamento della stampante collegabile.
3. Scegliere la stampante che si desidera riconnettere dall'elenco, quindi selezionare **Avanti (Next)**.
Selezionare **Avanti (Next)** quando viene visualizzato il risultato della diagnosi.
4. Selezionare **Esci (Exit)**.

Controllo12 Si sta tentando di stampare un file di dati di grande dimensione? (Windows)

Se si sta tentando di stampare un file di dati di grandi dimensioni, occorre parecchio tempo per avviare la stampa.

Se la stampante non inizia a stampare dopo un determinato periodo di tempo, selezionare **Attivato (On)** per **Prevenzione perdita di dati di stampa (Prevention of Print Data Loss)** nella finestra di dialogo **Opzioni di stampa (Print Options)**.

Per ulteriori informazioni, consultare la [descrizione della scheda Imposta pagina](#).

»»» Importante

- Se si seleziona **Attivato (On)** per **Prevenzione perdita di dati di stampa (Prevention of Print Data Loss)**, la qualità di stampa potrebbe diminuire.
- Al termine della stampa, selezionare **Disattivato (Off)** per **Prevenzione perdita di dati di stampa (Prevention of Print Data Loss)**.

Controllo13 Se si stampa dal computer, riavviare il computer.

Riavviare il computer e riprovare.



L'inchiostro non fuoriesce



Controllo1 Verificare i volumi di inchiostro stimati nei serbatoi d'inchiostro.

Controllare lo stato dell'inchiostro sul display LCD.

■ [Controllo dello stato dell'inchiostro sullo schermo LCD](#)

Controllo2 Il nastro arancione e la pellicola trasparente sono ancora presenti sul serbatoio d'inchiostro?

Assicurarsi che tutta la pellicola protettiva in plastica sia rimossa per esporre l'area di sfiato, come mostrato di seguito (a).

Se sul serbatoio d'inchiostro è presente del nastro arancione (B), rimuoverlo.

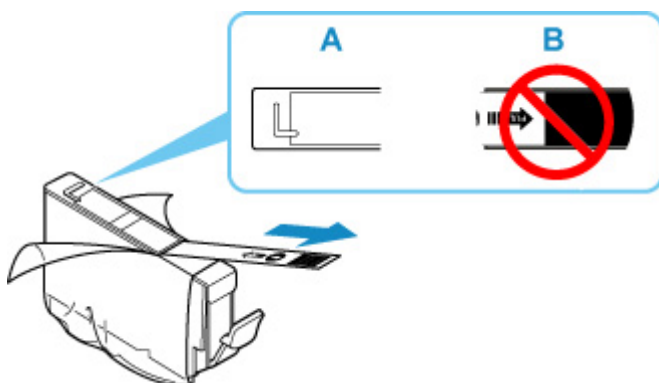

Controllo3 Verificare che gli ugelli della testina di stampa non siano ostruiti.

Attenersi alla procedura riportata di seguito per stampare un test di controllo ugelli e verificare se l'inchiostro fuoriesce correttamente dagli ugelli della testina di stampa.

Passo 1 Stampare il test di controllo degli ugelli.

Dopo avere stampato il motivo di controllo ugelli, esaminarlo.

• **Per Windows:**

■ [Stampa di un test di controllo degli ugelli](#)

• **Per macOS:**

■ [Stampa di un test di controllo degli ugelli](#)

Se il motivo non è stampato correttamente, andare al passo successivo.

Passo 2 Pulire la testina di stampa.

Dopo avere pulito la testina di stampa, stampare il motivo di controllo ugelli e controllare il risultato.

• **Per Windows:**

■ [Pulire la testina di stampa](#)

- **Per macOS:**

- Pulire la testina di stampa

Se non è migliorato, pulire nuovamente la testina di stampa.

Se ancora non migliora, andare al passo successivo.

Passo 3 Pulire accuratamente la testina di stampa.

Dopo avere pulito accuratamente la testina di stampa, stampare il motivo di controllo ugelli e controllare il risultato.

- **Per Windows:**

- [Pulire accuratamente la testina di stampa](#)

- **Per macOS:**

- Pulire accuratamente la testina di stampa

Se non è migliorato, spegnere la stampante, attendere più di 24 ore e andare al passo successivo. Una volta spenta la stampante, non scollegarla dall'alimentazione.

Passo 4 Pulire di nuovo accuratamente la testina di stampa.

Dopo avere pulito di nuovo accuratamente la testina di stampa, stampare il motivo di controllo ugelli e controllare il risultato.

Se ancora non migliora, andare al passo successivo.

Passo 5 Richiedere una riparazione.

La testina di stampa potrebbe essere danneggiata. Rivolgersi al più vicino centro di assistenza Canon per richiedere una riparazione.

Per dettagli sulla stampa del motivo del controllo ugelli, sulla pulizia della testina di stampa e sulla pulizia accurata della testina di stampa, vedere [Testina di stampa](#).



La stampante non preleva o alimenta la carta/Errore "Nessuna carta"



Controllo1 Assicurarsi di aver caricato la carta.

■ [Caricamento della carta](#)

Controllo2 Quando si carica la carta, considerare quanto segue.

- Quando si caricano due o più fogli di carta, smazzarli prima del caricamento.



- Quando si caricano due o più fogli di carta, allinearne i bordi prima di caricare la carta.
- Quando si caricano due o più fogli, verificare che la risma non superi il limite di caricamento della carta.
Tuttavia, a seconda del tipo di carta o delle condizioni ambientali (temperatura e umidità molto elevate o molto basse), potrebbe non essere possibile alimentare correttamente la carta alla massima capacità. In questi casi, ridurre la quantità di fogli di carta caricati alla metà del limite di caricamento della carta.
- Caricare sempre i fogli con orientamento verticale, indipendentemente dall'orientamento di stampa.

Nel vassoio di alimentazione manuale:

Quando si carica la carta, caricare un foglio alla volta. Quando si stampa in modo continuo, collocare il foglio successivo al termine della stampa dell'ultimo foglio.

Controllo3 La carta è troppo spessa o arrotolata?

■ [Tipi di supporti non compatibili](#)

Controllo4 Quando si inseriscono cartoline, considerare quanto segue:

- Se la cartolina è arrotolata, potrebbe non essere prelevata correttamente, anche se la risma di carta non supera il limite di caricamento della carta.

Inserire le cartoline giapponesi con la colonna del codice postale rivolta verso il basso.

Controllo5 Verificare le impostazioni dell'alimentazione della carta.

■ [Modifica dell'alimentazione della carta in base alle esigenze](#)

Controllo6 Assicurarsi che la grammatura della carta sia adatta all'utilizzo con la stampante.

■ [Tipi di supporti compatibili](#)

Controllo7 Assicurarsi che non siano presenti oggetti estranei nell'alimentatore superiore o nel vassoio di alimentazione manuale.

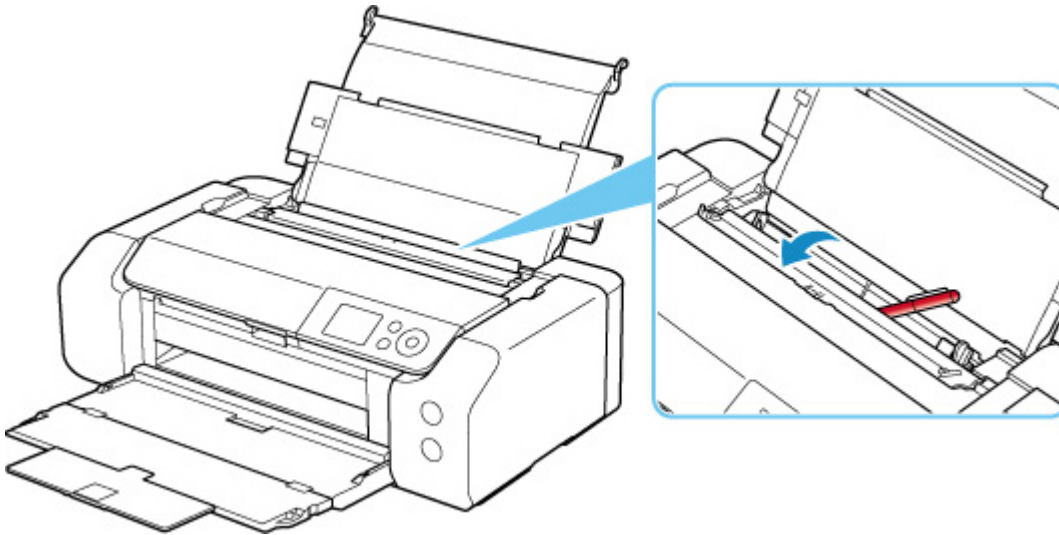

Se la carta si strappa nell'alimentatore superiore o nel vassoio di alimentazione manuale, vedere [Elenco dei codici supporto per errore \(inceppamenti della carta\)](#) per rimuoverla.

Se sono presenti oggetti estranei nell'alimentatore superiore o nel vassoio di alimentazione manuale, assicurarsi di spegnere la stampante, scollegarla dall'alimentazione, quindi rimuovere l'oggetto estraneo.

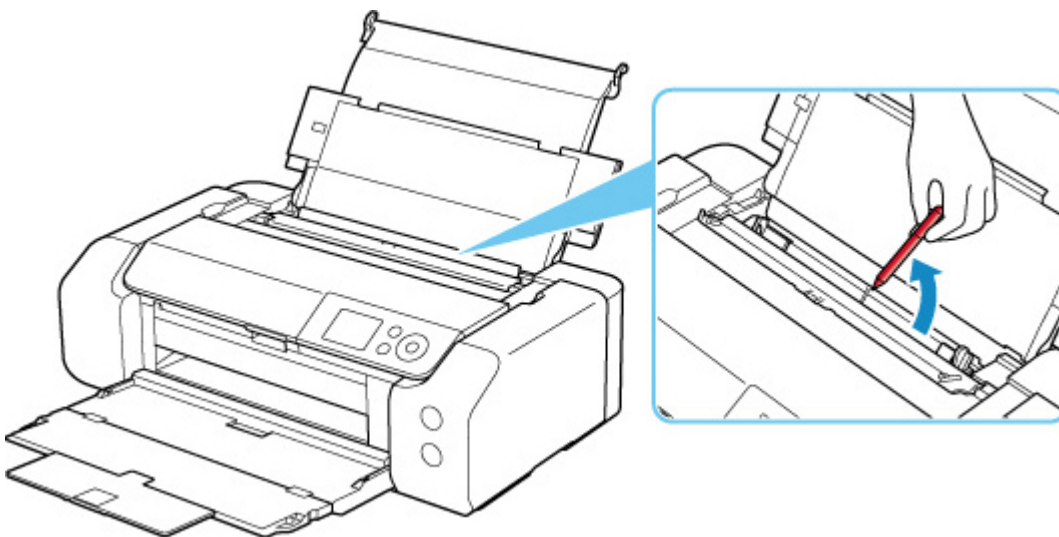

»» Nota

- Se il coperchio dell'alimentatore manuale è aperto, chiuderlo lentamente.

Controllo8 Assicurarsi che la guida vassoio multiuso sia completamente chiusa.

La carta non viene alimentata correttamente anche se la guida vassoio multiuso è leggermente aperta.

■ [Inserimento di un disco stampabile](#)

Controllo9 Pulire il rullo di alimentazione della carta.

■ [Pulizia dei rulli di alimentazione della carta](#)

»» Nota

- La pulizia del rullo di alimentazione della carta ne determina l'usura, pertanto deve essere eseguita solo in caso di necessità.

Se questi procedimenti non aiutano a risolvere il problema, rivolgersi al più vicino centro di assistenza Canon per richiedere una riparazione.

Impossibile stampare sull'etichetta per disco

■ [La stampa dell'etichetta disco non si avvia](#)

■ [Il vassoio multiuso non viene alimentato correttamente](#)

■ [Vassoio multiuso inceppato](#)

La stampa dell'etichetta disco non si avvia

Controllo1 Verificare che il vassoio multiuso sia posizionato correttamente.

Riposizionare correttamente il vassoio multiuso e selezionare **OK** sul display LCD.

Utilizzare il vassoio multiuso (contrassegnato con una A) fornito con questa stampante.

Per ulteriori informazioni sul posizionamento del vassoio multiuso, vedere [Inserimento di un disco stampabile](#).

Controllo2 Verificare che il disco stampabile sia posizionato sul vassoio multiuso.

Posizionare correttamente il disco stampabile sul vassoio multiuso e selezionare **OK** sul display LCD.

Utilizzare il vassoio multiuso (contrassegnato con una A) fornito con questa stampante.

Per ulteriori informazioni sul posizionamento del vassoio multiuso, vedere [Inserimento di un disco stampabile](#).

Controllo3 È trascorso del tempo da quando è stato posizionato il vassoio multiuso?

Se è trascorso un determinato periodo di tempo da quando è stato posizionato il vassoio multiuso, è possibile che questo sia stato espulso.

Seguire le istruzioni visualizzate sul display LCD e provare a eseguire di nuovo l'operazione.

Il vassoio multiuso non viene alimentato correttamente

Controllo1 Verificare che il vassoio multiuso sia posizionato correttamente.

Riposizionare correttamente il vassoio multiuso e selezionare **OK** sul display LCD.

Utilizzare il vassoio multiuso (contrassegnato con una A) fornito con questa stampante.

Per ulteriori informazioni sul posizionamento del vassoio multiuso, vedere [Inserimento di un disco stampabile](#).

Controllo2 Può essere stato inserito un disco stampabile non riconosciuto.

Canon consiglia l'utilizzo di dischi stampabili elaborati specificatamente per la stampa su una stampante a getto d'inchiostro.

Vassoio multiuso inceppato

A

Estrarre il vassoio multiuso delicatamente.

Se il vassoio multiuso non può essere estratto, spegnere e accendere l'interruttore di alimentazione. Il vassoio multiuso verrà espulso automaticamente.

Quando il vassoio multiuso viene estratto, riposizionare il vassoio multiuso (contrassegnato con una A) e riprovare a stampare. Per ulteriori informazioni sul posizionamento del vassoio multiuso, vedere [Inserimento di un disco stampabile](#).

Se il vassoio multiuso è ancora incastrato, verificare se c'è un errore del disco stampabile.

■ [Il vassoio multiuso non viene alimentato correttamente](#)



I risultati di stampa non sono soddisfacenti



Se i risultati di stampa non sono soddisfacenti a causa di striature bianche, linee non allineate/distorte o colori non uniformi, verificare in primo luogo le impostazioni della carta e della qualità di stampa.

Controllo1 Le impostazioni del formato pagina e del tipo di supporto corrispondono al formato e al tipo della carta caricata?

Se non corrispondono, non è possibile ottenere i risultati corretti.

Se si stampa una fotografia o un'illustrazione, un'eventuale impostazione non corretta del tipo di carta può ridurre la qualità dei colori stampati.

Inoltre, se si stampa con un'impostazione non corretta del tipo di carta, la superficie stampata può risultare graffiata.

Con la funzione Stampa senza bordo, a seconda della combinazione dell'impostazione del tipo di carta e della carta caricata, la distribuzione del colore può risultare non uniforme.

Il metodo di conferma della carta e delle impostazioni della qualità di stampa è diverso a seconda delle operazioni effettuate con la stampante.

- **Stampa dal computer**

Controllare le impostazioni utilizzando il driver della stampante.

- [Impostazione della stampa di base](#)

- **Stampa da una periferica compatibile con PictBridge (Wi-Fi)**

Verificare le impostazioni sulla periferica compatibile con PictBridge (Wi-Fi) o utilizzando il pannello dei comandi.

- [Impostazioni di stampa PictBridge \(Wi-Fi\)](#)

- [Impostazioni stampa PictBridge](#)

- **Stampa da smartphone/tablet utilizzando Canon PRINT Inkjet/SELPHY**

Selezionare le impostazioni in Canon PRINT Inkjet/SELPHY.

- Stampare foto dallo smartphone

Controllo2 Assicurarsi che sia selezionata la qualità di stampa appropriata (vedere l'elenco sopra).

Selezionare una qualità di stampa adatta alla carta caricata e a ciò che si sta stampando. Se si notano sfocature o colori non uniformi, scegliere un'impostazione della qualità di stampa migliore e provare di nuovo a stampare.

»»» Nota

- Quando si stampa da una periferica compatibile con PictBridge (Wi-Fi), impostare l'opzione della qualità di stampa utilizzando il pannello dei comandi.

Non è possibile impostare questa opzione sulla periferica compatibile con PictBridge (Wi-Fi).

Controllo3 Se si utilizza il Wi-Fi, assicurarsi che lo stato della radio sia buono.

■ [Verifica dello stato della rete Wi-Fi](#)

Se lo stato della radio non è buono, i risultati di stampa potrebbero non essere soddisfacenti o la stampa potrebbe essere rallentata. Provare a stampare nuovamente quando lo stato della radio è migliorato.

Se il problema persiste anche dopo il miglioramento dello stato della radio, utilizzare la stampante tramite USB o una rete LAN cablata.

Controllo4 Se il problema persiste, consultare anche le sezioni riportate di seguito.

Consultare anche le sezioni riportate di seguito:

- [Le stampe sono vuote/sfocate o confuse/imprecise o presentano colori sbiaditi/striature o linee](#)
- [Linee non allineate/distorte](#)
- [Carta macchiata / Superficie stampata graffiata](#)
- [Linea verticale accanto all'immagine](#)
- [Impossibile completare la stampa](#)
- [Linee incomplete o mancanti \(Windows\)](#)
- [Immagini incomplete o mancanti \(Windows\)](#)
- [Macchie di inchiostro / Carta arrotolata](#)
- [Retro della carta macchiato](#)
- [Colori non uniformi o con striature](#)



Le stampe sono vuote/sfocate o confuse/imprecise o presentano colori sbiaditi/striature o linee



 **Stampa sfocata**

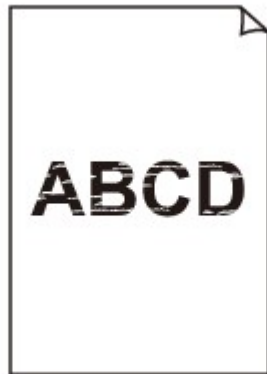

 **Colori non appropriati**



Appaiono striature bianche

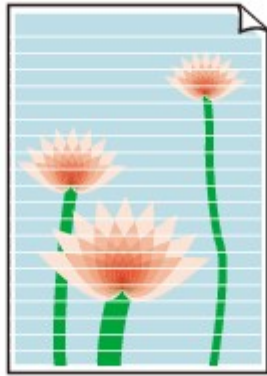

A

Controllo1 Verificare le impostazioni della carta e della qualità di stampa.

■ [I risultati di stampa non sono soddisfacenti](#)

Controllo2 Verificare lo stato dei serbatoi d'inchiostro. Sostituire il serbatoio d'inchiostro se l'inchiostro è esaurito.

■ [Sostituzione dei serbatoi d'inchiostro](#)

Controllo3 Il nastro arancione e la pellicola trasparente sono ancora presenti sul serbatoio d'inchiostro?

Assicurarsi che tutta la pellicola protettiva in plastica sia rimossa per esporre l'area di sfiato, come mostrato di seguito (a).

Se sul serbatoio d'inchiostro è presente del nastro arancione (B), rimuoverlo.

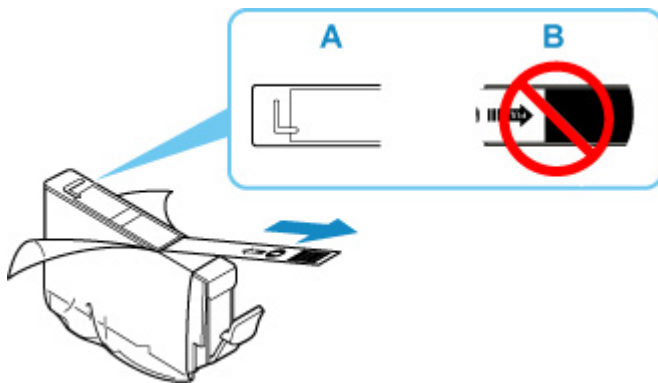

Controllo4 Verificare che gli ugelli della testina di stampa non siano ostruiti.

Attenersi alla procedura riportata di seguito per stampare un test di controllo ugelli e verificare se l'inchiostro fuoriesce correttamente dagli ugelli della testina di stampa.

Passo 1 Stampare il test di controllo degli ugelli.

Dopo avere stampato il motivo di controllo ugelli, esaminarlo.

- **Per Windows:**

- [Stampa di un test di controllo degli ugelli](#)

- **Per macOS:**

- Stampa di un test di controllo degli ugelli

Se il motivo non è stampato correttamente, andare al passo successivo.

Passo 2 Pulire la testina di stampa.

Dopo avere pulito la testina di stampa, stampare il motivo di controllo ugelli e controllare il risultato.

- **Per Windows:**

- [Pulire la testina di stampa](#)

- **Per macOS:**

- Pulire la testina di stampa

Se non è migliorato, pulire nuovamente la testina di stampa.

Se ancora non migliora, andare al passo successivo.

Passo 3 Pulire accuratamente la testina di stampa.

Dopo avere pulito accuratamente la testina di stampa, stampare il motivo di controllo ugelli e controllare il risultato.

- **Per Windows:**

- [Pulire accuratamente la testina di stampa](#)

- **Per macOS:**

- Pulire accuratamente la testina di stampa

Se non è migliorato, spegnere la stampante, attendere più di 24 ore e andare al passo successivo. Una volta spenta la stampante, non scollegarla dall'alimentazione.

Passo 4 Pulire di nuovo accuratamente la testina di stampa.

Dopo avere pulito di nuovo accuratamente la testina di stampa, stampare il motivo di controllo ugelli e controllare il risultato.

Se ancora non migliora, andare al passo successivo.

Passo 5 Richiedere una riparazione.

La testina di stampa potrebbe essere danneggiata. Rivolgersi al più vicino centro di assistenza Canon per richiedere una riparazione.

Per dettagli sulla stampa del motivo del controllo ugelli, sulla pulizia della testina di stampa e sulla pulizia accurata della testina di stampa, vedere [Testina di stampa](#).

Controllo5 Se si utilizza carta con una sola superficie di stampa, verificare che venga caricata con il lato di stampa rivolto verso l'alto.

Se si stampa sul lato non corretto, le stampe possono risultare non chiare o di scarsa qualità.

Per informazioni dettagliate sul lato di stampa, consultare il manuale di istruzioni fornito con la carta.



Linee non allineate/distorte



Controllo1 Verificare le impostazioni della carta e della qualità di stampa.

- [I risultati di stampa non sono soddisfacenti](#)

Controllo2 Eseguire l'allineamento testina di stampa.

Se le linee stampate non sono allineate o sono distorte oppure i risultati di stampa non sono soddisfacenti per altri motivi, regolare la posizione della testina di stampa.

- [Allineamento della posizione della Testina di stampa](#)

»»» Nota

- Se il problema persiste dopo avere eseguito l'allineamento della testina di stampa, eseguire l'operazione manualmente.

- [Allineamento manuale della testina di stampa](#)

Controllo3 Aumentare la qualità di stampa e provare nuovamente a stampare.

Per migliorare il risultato di stampa è consigliabile definire una qualità di stampa superiore nel driver della stampante.



Carta macchiata / Superficie stampata graffiata

Carta macchiata

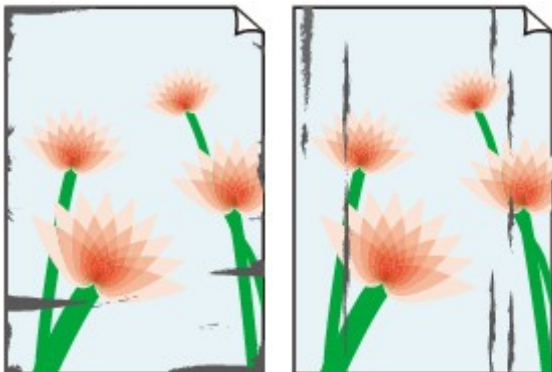

Bordi macchiati

Superficie macchiata



Superficie stampata graffiata



Controllo1 Verificare le impostazioni della carta e della qualità di stampa.

■ [I risultati di stampa non sono soddisfacenti](#)

Controllo2 Verificare il tipo di carta.

- Assicurarsi di utilizzare la carta adatta a ciò che si sta stampando.

■ [Tipi di supporti compatibili](#)

- Per la stampa senza bordo, utilizzare una carta specifica.

Se la carta utilizzata non è adatta per la stampa senza bordo, la qualità di stampa potrebbe risultare scadente in corrispondenza dei bordi superiore e inferiore del foglio.

■ [Area di stampa](#)

Controllo3 Eliminare le pieghe prima di caricare la carta.

Quando si utilizza Carta Fotografica Semi-Lucida, anche se il foglio è arricciato, caricare un foglio alla volta così com'è. Se si arrotola la carta nella direzione opposta per appiattirla, si potrebbe danneggiare la superficie della carta e ridurre la qualità della stampa.

Si consiglia di rimettere la carta inutilizzata nella confezione e mantenerla appiattita.

- **Carta comune**

Girare il foglio e ricaricarlo per stampare sull'altro lato.

- **Altra carta, come le buste**

Se gli angoli del foglio presentano pieghe che superano i 3 mm/0,1" (A) di altezza, la carta potrebbe macchiarsi di inchiostro oppure potrebbe non essere alimentata in modo corretto. Attenersi alle seguenti istruzioni per eliminare le pieghe della carta.



1. Arrotolare la carta nella direzione opposta a quella della piega, come mostrato nella figura seguente.



2. Controllare che la carta sia ben appiattita.

Si consiglia di stampare un foglio alla volta utilizzando carta priva di pieghe.

»» Nota

- A seconda del tipo di carta, questa potrebbe risultare macchiata o non venire alimentata correttamente, anche se non è piegata verso l'interno. Seguire le istruzioni riportate di seguito per arrotolare la carta verso l'esterno di 3 mm/0,1" (C) in altezza prima di eseguire la stampa. Questa operazione potrebbe migliorare il risultato di stampa.

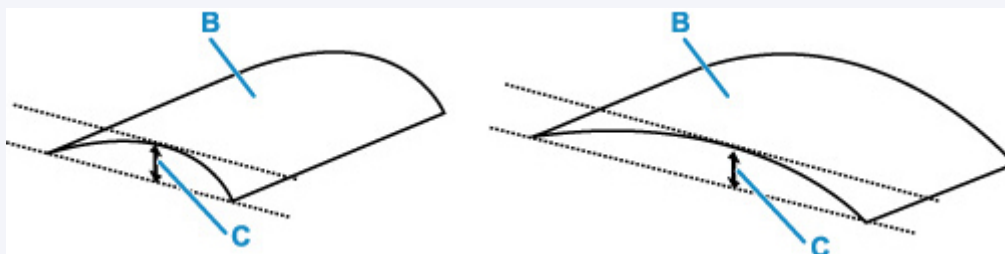

(B) Lato di stampa

Se la carta è stata arrotolata verso l'esterno, si consiglia di alimentare un foglio alla volta.

Controllo4 Impostare la stampante in modo da evitare l'abrasione della carta.

La regolazione dell'impostazione per prevenire l'abrasione della carta aumenterà lo spazio tra la testina di stampa e la carta. Se si verifica l'abrasione anche con il tipo di supporto impostato correttamente in modo che corrisponda alla carta, impostare la stampante per prevenire l'abrasione della carta mediante il pannello dei comandi o il computer.

Ciò potrebbe ridurre la velocità della stampa.

* Al termine della stampa, annullare questa impostazione. In caso contrario, essa verrà mantenuta per i lavori successivi.

- **Dal pannello dei comandi**

Nella schermata HOME, selezionare **Impostazioni varie (Various settings) > Impostazioni periferica (Printer settings) > Impostazioni di stampa (Print settings)**, quindi impostare **Previene abrasione carta (Prevent paper abrasion)** su **ATTIV. (ON)**.

■ [Modifica delle impostazioni dal pannello dei comandi](#)

Controllo5 Se la luminosità è impostata su un valore basso, incrementare l'impostazione della luminosità e provare nuovamente a stampare (Windows).

Se si stampa su carta comune con un'impostazione di luminosità bassa, la carta potrebbe assorbire troppo inchiostro, piegarsi e di conseguenza rovinarsi.

■ [Regolazione della luminosità](#)

Controllo6 Non stampare all'esterno dell'area di stampa consigliata.

Se si stampa all'esterno dell'area di stampa consigliata per la carta, il bordo inferiore del foglio potrebbe macchiarsi di inchiostro.

Ridurre il documento utilizzando l'applicazione software.

■ [Area di stampa](#)

Controllo7 Il rullo di alimentazione della carta è sporco?

Pulire il rullo di alimentazione della carta.

■ [Pulizia dei rulli di alimentazione della carta](#)

▶▶▶ **Nota**

- La pulizia del rullo di alimentazione della carta ne determina l'usura, pertanto deve essere eseguita solo in caso di necessità.

Controllo8 All'interno della stampante è presente sporco?

L'inchiostro potrebbe macchiare l'interno della stampante provocando sbavature sulla stampa.

Eseguire la pulizia della lastra inferiore per pulire l'interno della stampante.

■ [Pulizia delle parti interne della stampante \(Pulizia lastra inferiore\)](#)

▶▶▶ **Nota**

- Per evitare macchie all'interno della stampante, assicurarsi di impostare il formato della carta correttamente.



Linea verticale accanto all'immagine

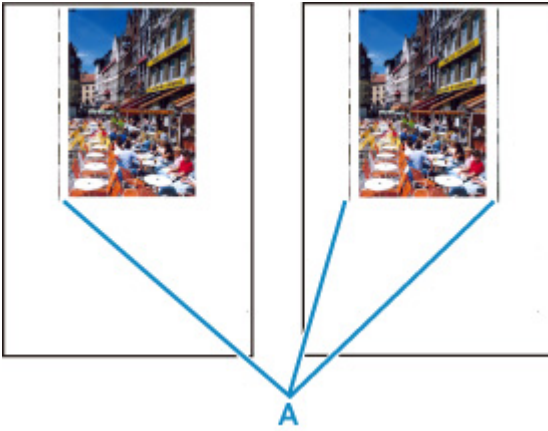

Controllo È stato caricato il formato carta corretto?

Se il formato della carta caricata è maggiore di quello specificato, nel margine sinistro o in entrambi i margini potrebbero apparire delle righe verticali (A).

Impostare il formato carta in modo che corrisponda alla carta caricata.

[risultati di stampa non sono soddisfacenti](#)

▶▶▶ Nota

- La direzione o il motivo delle righe verticali (A) può variare in base ai dati dell'immagine o all'impostazione di stampa.
- Questa stampante esegue la pulizia automatica quando necessario per mantenere pulite le stampe. Per la pulizia fuoriesce una piccola quantità di inchiostro.

Sebbene l'inchiostro fuoriesca in genere sull'assorbitore di inchiostro nel bordo più esterno della carta, potrebbe anche fuoriuscire sulla carta se si carica un formato più grande di quello specificato.



Impossibile completare la stampa



Controllo1 Selezionare l'impostazione per non comprimere i dati di stampa. (Windows)

Se si seleziona l'impostazione per non comprimere i dati di stampa con un'applicazione software in uso, il risultato della stampa potrebbe essere migliore.

Fare clic su **Opzioni di stampa (Print Options)** nel foglio **Imposta pagina (Page Setup)** del driver della stampante. Selezionare la casella di controllo **Non consentire compressione dati stampa a software applicazione (Do not allow application software to compress print data)** e fare clic su **OK**.

»»» Importante

- Deselezionare la casella di controllo al termine della stampa.

Controllo2 Si sta tentando di stampare un file di dati di grande dimensione? (Windows)

Se si sta tentando di stampare un file di dati di grandi dimensioni, occorre parecchio tempo per avviare la stampa.

Se la stampante non inizia a stampare dopo un determinato periodo di tempo, selezionare **Attivato (On)** per **Prevenzione perdita di dati di stampa (Prevention of Print Data Loss)** nella finestra di dialogo **Opzioni di stampa (Print Options)**.

Per ulteriori informazioni, consultare la [descrizione della scheda Imposta pagina](#).

»»» Importante

- Se si seleziona **Attivato (On)** per **Prevenzione perdita di dati di stampa (Prevention of Print Data Loss)**, la qualità di stampa potrebbe diminuire.
- Al termine della stampa, selezionare **Disattivato (Off)** per **Prevenzione perdita di dati di stampa (Prevention of Print Data Loss)**.

Controllo3 L'hard disk non ha spazio libero sufficiente per memorizzare i processi.

Eliminare i file non necessari per liberare spazio sul disco.



Linee incomplete o mancanti (Windows)

	Tokyo	London	New York
Jan.	12,000,000	10,500,000	12,300,000
Feb.	11,500,000	10,800,000	12,000,000
Mar.	13,800,000	12,800,000	14,200,000



Controllo1 Si sta utilizzando la funzione Stampa layout di pagina o quella relativa al margine di rilegatura.

Se si utilizza la funzione Stampa layout di pagina o quella relativa al margine di rilegatura, è possibile che le linee sottili non vengano stampate. Provare ad aumentare lo spessore delle linee del documento.

Controllo2 Si sta tentando di stampare un file di dati di grande dimensione? (Windows)

Se si sta tentando di stampare un file di dati di grandi dimensioni, occorre parecchio tempo per avviare la stampa.

Se la stampante non inizia a stampare dopo un determinato periodo di tempo, selezionare **Attivato (On)** per **Prevenzione perdita di dati di stampa (Prevention of Print Data Loss)** nella finestra di dialogo **Opzioni di stampa (Print Options)**.

Per ulteriori informazioni, consultare la [descrizione della scheda Imposta pagina](#).

»»» Importante

- Se si seleziona **Attivato (On)** per **Prevenzione perdita di dati di stampa (Prevention of Print Data Loss)**, la qualità di stampa potrebbe diminuire.
- Al termine della stampa, selezionare **Disattivato (Off)** per **Prevenzione perdita di dati di stampa (Prevention of Print Data Loss)**.



Immagini incomplete o mancanti (Windows)



Controllo1 Selezionare l'impostazione per non comprimere i dati di stampa.

Se si seleziona l'impostazione per non comprimere i dati di stampa con un'applicazione software in uso, il risultato della stampa potrebbe essere migliore.

Fare clic su **Opzioni di stampa (Print Options)** nel foglio **Imposta pagina (Page Setup)** del driver della stampante. Selezionare la casella di controllo **Non consentire compressione dati stampa a software applicazione (Do not allow application software to compress print data)** e fare clic su **OK**.

Per ulteriori informazioni, consultare la [descrizione della scheda Imposta pagina](#).

»»» Importante

- Deselezionare la casella di controllo al termine della stampa.

Controllo2 Si sta tentando di stampare un file di dati di grande dimensione? (Windows)

Se si sta tentando di stampare un file di dati di grandi dimensioni, occorre parecchio tempo per avviare la stampa.

Se la stampante non inizia a stampare dopo un determinato periodo di tempo, selezionare **Attivato (On)** per **Prevenzione perdita di dati di stampa (Prevention of Print Data Loss)** nella finestra di dialogo **Opzioni di stampa (Print Options)**.

Per ulteriori informazioni, consultare la [descrizione della scheda Imposta pagina](#).

»»» Importante

- Se si seleziona **Attivato (On)** per **Prevenzione perdita di dati di stampa (Prevention of Print Data Loss)**, la qualità di stampa potrebbe diminuire.
- Al termine della stampa, selezionare **Disattivato (Off)** per **Prevenzione perdita di dati di stampa (Prevention of Print Data Loss)**.



Macchie di inchiostro / Carta arrotolata

Macchie di inchiostro



Carta arrotolata



Controllo1 Verificare le impostazioni della carta e della qualità di stampa.

■ [I risultati di stampa non sono soddisfacenti](#)

Controllo2 Se la luminosità è impostata su un valore basso, incrementare l'impostazione della luminosità e provare nuovamente a stampare. (Windows)

Se si stampa su carta comune con un'impostazione di luminosità bassa, la carta potrebbe assorbire troppo inchiostro, piegarsi e di conseguenza rovinarsi.

■ [Regolazione della luminosità](#)

Controllo3 Utilizzare carta fotografica per stampare le foto.

Per stampare dati con saturazione dei colori elevata, ad esempio fotografie o immagini con colori scuri, si consiglia di utilizzare Carta Fotografica Lucida II o altra carta speciale Canon.

■ [Tipi di supporti compatibili](#)



Retro della carta macchiato

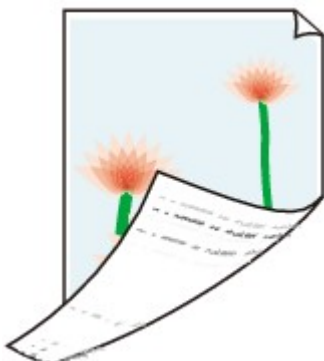

Controllo1 Verificare le impostazioni della carta e della qualità di stampa.

■ [I risultati di stampa non sono soddisfacenti](#)

Controllo2 Eseguire la pulizia della lastra inferiore per pulire l'interno della stampante.

■ [Pulizia delle parti interne della stampante \(Pulizia lastra inferiore\)](#)

»» Nota

- Quando si esegue un numero elevato di stampe, la parte interna della stampante potrebbe macchiarsi di inchiostro.



Colori non uniformi o con striature

Colori non uniformi



Colori con striature



Controllo1 Verificare le impostazioni della carta e della qualità di stampa.

 [I risultati di stampa non sono soddisfacenti](#)

Controllo2 Verificare che gli ugelli della testina di stampa non siano ostruiti.

Attenersi alla procedura riportata di seguito per stampare un test di controllo ugelli e verificare se l'inchiostro fuoriesce correttamente dagli ugelli della testina di stampa.

Passo 1 Stampare il test di controllo degli ugelli.

Dopo avere stampato il motivo di controllo ugelli, esaminarlo.

• **Per Windows:**

 [Stampa di un test di controllo degli ugelli](#)

- **Per macOS:**

- Stampa di un test di controllo degli ugelli

Se il motivo non è stampato correttamente, andare al passo successivo.

Passo 2 Pulire la testina di stampa.

Dopo avere pulito la testina di stampa, stampare il motivo di controllo ugelli e controllare il risultato.

- **Per Windows:**

- [Pulire la testina di stampa](#)

- **Per macOS:**

- Pulire la testina di stampa

Se non è migliorato, pulire nuovamente la testina di stampa.

Se ancora non migliora, andare al passo successivo.

Passo 3 Pulire accuratamente la testina di stampa.

Dopo avere pulito accuratamente la testina di stampa, stampare il motivo di controllo ugelli e controllare il risultato.

- **Per Windows:**

- [Pulire accuratamente la testina di stampa](#)

- **Per macOS:**

- Pulire accuratamente la testina di stampa

Se non è migliorato, spegnere la stampante, attendere più di 24 ore e andare al passo successivo. Una volta spenta la stampante, non scollegarla dall'alimentazione.

Passo 4 Pulire di nuovo accuratamente la testina di stampa.

Dopo avere pulito di nuovo accuratamente la testina di stampa, stampare il motivo di controllo ugelli e controllare il risultato.

Se ancora non migliora, andare al passo successivo.

Passo 5 Richiedere una riparazione.

La testina di stampa potrebbe essere danneggiata. Rivolgersi al più vicino centro di assistenza Canon per richiedere una riparazione.

Per dettagli sulla stampa del motivo del controllo ugelli, sulla pulizia della testina di stampa e sulla pulizia accurata della testina di stampa, vedere [Testina di stampa](#).

Controllo3 Eseguire l'allineamento testina di stampa.

- [Allineamento della posizione della Testina di stampa](#)

Nota

- Se il problema persiste dopo avere eseguito l'allineamento della testina di stampa, eseguire l'operazione manualmente.

- [Allineamento manuale della testina di stampa](#)

Controllo4 Il colore potrebbe non essere uniforme se i materiali stampati sono stati impilati durante l'asciugatura.

Per evitare che i colori non siano uniformi, si consiglia di lasciar asciugare i singoli fogli senza impilarli.



La stampa si arresta



Controllo1 Verificare se è stata caricata la carta.

Assicurarsi di aver caricato la carta.

Se necessario, caricare la carta.

Controllo2 I documenti da stampare contengono molte fotografie o illustrazioni?

Per l'elaborazione di dati di grandi dimensioni, come fotografie o immagini, la stampante e il computer possono richiedere diverso tempo e, quindi, può sembrare che la stampante non stia funzionando.

Inoltre, se si stampano dati che richiedono una grande quantità di inchiostro su fogli successivi di carta comune, la stampante potrebbe arrestarsi temporaneamente. In entrambi i casi, attendere il completamento del processo.

►► Nota

- Se si stampa un documento con una vasta area di stampa o se si stampano diverse copie di un documento, la stampa potrebbe arrestarsi temporaneamente per consentire all'inchiostro di asciugarsi.

Controllo3 La stampante ha stampato in modo continuativo per un lungo periodo di tempo?

Se la stampante ha stampato in modo continuativo per un lungo periodo, è possibile che la testina di stampa o altre parti si siano surriscaldate. La stampante potrebbe interrompere la stampa in prossimità di un'interruzione di riga per un determinato periodo di tempo e poi riprendere a stampare.

In tal caso, attendere qualche istante senza effettuare operazioni. Se la stampa non riprende, spegnere la stampante. Dopo aver atteso qualche minuto, accendere la stampante e controllare se è possibile stampare.

⚠ Attenzione

- La testina di stampa e l'area circostante possono diventare estremamente calde. Non toccare mai la testina di stampa o i componenti vicini.
-

Controllo4 La guida vassoio multiuso è aperta durante la stampa su carta?

Chiudere la guida del vassoio multiuso.



Impossibile stampare utilizzando AirPrint



Controllo1 Assicurarsi che la stampante sia accesa.

■ [Alimentazione](#)

Se la stampante è accesa, spegnere e accendere l'interruttore di alimentazione, quindi verificare se il problema è stato risolto.

Controllo2 Verificare che la stampante sia registrata al computer.

Controllo3 Verificare che la stampante sia collegata tramite LAN alla stessa subnet di rete della periferica compatibile con AirPrint durante la stampa in una rete LAN.

Controllo4 Verificare che la quantità di carta e inchiostro nella stampante sia sufficiente.

Controllo5 Accertarsi che non venga visualizzato alcun messaggio di errore sul display LCD della stampante.



Carta non caricata da alimentazione carta specificata nel driver della stampante (Windows)



Controllo

L'impostazione dell'alimentazione carta del programma non corrisponde a quella del driver della stampante?

Modificare l'impostazione del software dell'applicazione in base all'impostazione del driver della stampante o fare clic su **Opzioni di stampa (Print Options)** sul foglio **Imposta pagina (Page Setup)** del driver della stampante e selezionare **Disattivare l'impostazione alimentazione carta dell'applicazione software (Disable the paper source setting of the application software)** nella schermata **Opzioni di stampa (Print Options)**.

Quando l'alimentazione carta impostata in un'applicazione è diversa da quella impostata nel driver della stampante, l'impostazione dell'applicazione software ha la precedenza.

Per ulteriori informazioni, consultare la [descrizione della scheda Imposta pagina](#).

Problemi meccanici

- **La stampante non si accende**
- **La stampante si spegne inaspettatamente o ripetutamente**
- **Problemi di connessione USB**
- **Impossibile comunicare con la stampante tramite USB**
- **Sul display LCD appare la lingua sbagliata**
- **Il display LCD è spento**
- **Il supporto della testina di stampa non si sposta nella posizione di sostituzione**
- **Il monitor di stato della stampante non viene visualizzato (Windows)**
- **Aggiornamento del firmware della stampante**



La stampante non si accende



Controllo1 Premere il pulsante **ON**.

■ [Alimentazione](#)

Controllo2 Assicurarsi che la spina del cavo di alimentazione sia inserita saldamente nella stampante, quindi accenderla di nuovo.

Controllo3 Scollegare la stampante, attendere almeno 2 minuti, quindi collegarla nuovamente e riaccenderla.

Se il problema persiste, rivolgersi al più vicino centro di assistenza Canon per richiedere una riparazione.



La stampante si spegne inaspettatamente o ripetutamente



Controllo Se la stampante è impostata per spegnersi automaticamente dopo un determinato orario, disattivare questa impostazione.

Se l'utente ha impostato la stampante per lo spegnimento automatico dopo un orario specificato, l'alimentazione verrà disattivata automaticamente una volta superato tale orario.

- **Per disattivare l'impostazione dal pannello dei comandi:**

1. Controllare che la stampante sia accesa.
2. Selezionare **Impostazioni varie (Various settings)** nella schermata Home e premere il pulsante **OK**.
3. Selezionare **Impostazioni periferica (Printer settings)** e premere il pulsante **OK**.
4. Selezionare **Impostazioni risparmio energia (Energy saving settings)** e premere il pulsante **OK**.
5. Selezionare **Spegn. automatico (Auto power off)** e premere il pulsante **OK**.
6. Selezionare **Mai (Never)** e premere il pulsante **OK**.
7. Selezionare **OK** e premere il pulsante **OK**.
L'impostazione è disattivata.

- **Per disattivare l'impostazione dal computer:**

Per Windows, utilizzare Canon IJ Printer Assistant Tool per disattivare l'impostazione.

Attenersi alla procedura di seguito per disattivare l'impostazione utilizzando Canon IJ Printer Assistant Tool.

1. Aprire Canon IJ Printer Assistant Tool.
 - [Apertura dello strumento di manutenzione \(Canon IJ Printer Assistant Tool\)](#)
2. Selezionare **Impostazioni di accensione/spegnim. autom. (Auto Power Settings)**
3. Selezionare **Disattivato (Disable)** per **Spegnimento automatico (Auto Power Off)**.
4. Selezionare **OK**.

5. Selezionare **OK** nella schermata visualizzata.

L'impostazione per spegnere l'alimentazione viene disattivata automaticamente.



Problemi di connessione USB



Quando si verifica una delle seguenti situazioni, effettuare uno dei controlli riportati di seguito.

- La stampa è lenta.
- La connessione USB Hi-Speed non funziona.
- Viene visualizzato un messaggio ad esempio "**La periferica può funzionare più velocemente (This device can perform faster)**". (Windows)

»» Nota

- Se l'ambiente di sistema non supporta la connessione USB Hi-Speed, la stampante funzionerà a una velocità inferiore rispetto a quella fornita da una connessione USB 1.1. In tal caso, la stampante funziona correttamente ma la velocità di stampa potrebbe rallentare a causa della velocità di comunicazione.

Controllo Verificare quanto segue per assicurarsi che l'ambiente di sistema utilizzato supporti la connessione USB Hi-Speed.

- Verificare che la porta USB del computer supporti la connessione USB Hi-Speed.
- Verificare che il cavo USB o l'hub USB supporti la connessione USB Hi-Speed.

Assicurarsi di utilizzare un cavo USB Hi-Speed certificato. Si consiglia di utilizzare un cavo USB di lunghezza non superiore a 3 metri / 10 piedi.

- Il driver USB Hi-Speed funziona correttamente sul computer?

Assicurarsi che la versione più aggiornata del driver USB Hi-Speed funzioni correttamente e, se necessario, ottenere e installare l'ultima versione del driver USB Hi-Speed del computer.

»» Importante

- Per maggiori informazioni, rivolgersi al produttore del computer, del cavo USB o dell'hub USB.



Impossibile comunicare con la stampante tramite USB



Controllo1 Assicurarsi che la stampante sia accesa.

Controllo2 Collegare correttamente il cavo USB.

Come indicato nell'illustrazione di seguito, la porta USB si trova nella parte posteriore della stampante.

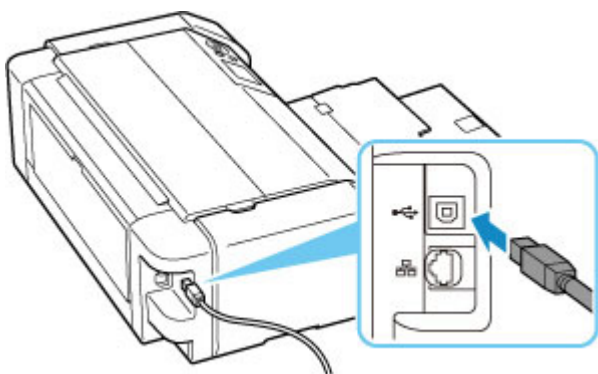

»»» Importante

- Controllare la direzione del connettore "di tipo B" e collegarlo alla stampante. Per ulteriori informazioni, consultare il manuale di istruzioni fornito con il cavo USB.

Controllo3 Assicurarsi che l'opzione **Attiva supporto bidirezionale (Enable bidirectional support)** sia selezionata nella scheda **Porte (Ports)** della finestra di dialogo **Proprietà della stampante (Printer properties)**. (Windows)

In caso contrario, selezionarlo per attivare il supporto bidirezionale.

■ [Apertura della finestra delle impostazioni del driver della stampante](#)



Sul display LCD appare la lingua sbagliata



Attenersi alle seguenti istruzioni per selezionare la lingua.

1. Premere il pulsante **HOME** e attendere alcuni istanti.

2. Selezionare  nella schermata HOME, quindi premere il pulsante **OK**.

3. Selezionare l'elemento di impostazione superiore e premere il pulsante **OK**.

4. Selezionare il settimo elemento di impostazione dall'alto e premere il pulsante **OK**.

5. Selezionare la lingua che si desidera utilizzare per il display LCD e premere il pulsante **OK**.



Il display LCD è spento



- Se la spia **ON** è spenta:

La stampante non è accesa. Verificare che il cavo di alimentazione sia collegato e premere il pulsante **ON**.

- Se la spia **ON** è accesa:

Il display LCD potrebbe essere in modalità screen saver. Premere un pulsante qualsiasi del pannello dei comandi.



Il supporto della testina di stampa non si sposta nella posizione di sostituzione



Controllo1 La spia **ON** è spenta?

Verificare che la spia **ON** sia accesa.

Il supporto della testina di stampa non si sposterà se la stampante non è accesa. Se la spia **ON** è spenta, chiudere il coperchio superiore e accendere la stampante.

La spia **ON** lampeggia durante l'inizializzazione della stampante. Attendere che la spia **ON** smetta di lampeggiare e rimanga accesa, aprire nuovamente il coperchio superiore.

Controllo2 Sul display LCD viene visualizzato un messaggio di errore?

Chiudere il coperchio superiore, effettuare quanto indicato dal codice supporto (numero di errore) visualizzato nel messaggio di errore per risolvere il problema, quindi riaprirlo. Per ulteriori informazioni sulla risoluzione dell'errore, vedere [Elenco dei codici supporto per errore](#).

Controllo3 Verificare se il coperchio superiore è stato lasciato aperto per almeno 10 minuti.

Se il coperchio superiore viene lasciato aperto per oltre 10 minuti, il supporto della testina di stampa si sposta nella posizione di protezione per impedire che la testina di stampa si secchi. Chiudere e riaprire il coperchio superiore per far tornare il supporto della testina di stampa nella posizione per la sostituzione.

Controllo4 La stampante ha stampato in modo continuativo per un lungo periodo di tempo?

Chiudere il coperchio superiore e riaprirlo dopo qualche istante.

Se la stampante ha stampato in modo continuativo per un lungo periodo, il supporto della testina di stampa potrebbe non spostarsi nella posizione per la sostituzione perché la testina di stampa potrebbe surriscaldarsi.



Il monitor di stato della stampante non viene visualizzato (Windows)



Controllo Il monitor di stato della stampante è attivato?

Verificare che **Attiva Monitor di stato (Enable Status Monitor)** sia selezionato nel menu **Opzioni (Option)** del monitor dello stato della stampante.

1. Aprire la finestra delle impostazioni del driver della stampante.
 [Apertura della finestra delle impostazioni del driver della stampante](#)
2. Sulla scheda **Manutenzione (Maintenance)** fare clic su **Visualizza stato stampante (View Printer Status)**.
3. Selezionare **Attiva Monitor di stato (Enable Status Monitor)** nel menu **Opzioni (Option)**, se non è già selezionato.



Aggiornamento del firmware della stampante



»»» Importante

- Assicurarsi che la stampante sia collegata a Internet prima di aggiornare il firmware della stampante.

■ [Aggiornamento del firmware della stampante dal pannello dei comandi](#)

■ [Aggiornamento del firmware della stampante dall'interfaccia utente remota](#)

Attenersi alla seguente procedura.

■ Aggiornamento del firmware della stampante dal pannello dei comandi

1. Controllare che la stampante sia accesa e che venga visualizzata la schermata HOME.
Se la schermata HOME non viene visualizzata, premere il pulsante **HOME** per visualizzarla.
2. Selezionare **Impostazioni varie (Various settings)** nella schermata HOME e premere il pulsante **OK**.
Viene visualizzato il menu Impostazione.
3. Selezionare **Impostazioni periferica (Printer settings)** e premere il pulsante **OK**.
4. Selezionare **Aggiornamento del firmware (Firmware update)** e premere il pulsante **OK**.
5. Selezionare **Installa aggiornamento (Install update)** e premere il pulsante **OK**.
6. Controllare il messaggio visualizzato e selezionare **Sì (Yes)**, quindi premere il pulsante **OK**.
7. Controllare il messaggio visualizzato e selezionare **Inizia aggiorn. (Start update)**, quindi premere il pulsante **OK**.
L'aggiornamento si avvia.
Al completamento dell'aggiornamento, la stampante si spegne e si riaccende.
8. Controllare il messaggio visualizzato e premere il pulsante **OK**.

Aggiornamento del firmware della stampante dall'interfaccia utente remota

1. [Visualizzare lo stato della stampante sul browser Web.](#)
2. Selezionare **Aggiornamento del firmware (Firmware update)**.
3. Selezionare **Installa aggiornamento (Install update)**.
4. Controllare il messaggio visualizzato e selezionare **Aggiornamento (Update)**.

Al completamento dell'aggiornamento, aggiornare gli avvii e le volte che si è tornati alla schermata del menu.

Problemi di installazione e download

- **Impossibile installare i driver della stampante (Windows)**
- **Aggiornamento del driver della stampante nell'ambiente di rete (Windows)**
- **Disattivazione della funzione di invio delle informazioni sull'utilizzo della stampante**
- **Il processo di impostazione richiede del tempo (Windows)**



Impossibile installare i driver della stampante (Windows)



- [Se non si riesce ad andare oltre la schermata Connessione stampante \(Printer Connection\):](#)
- [Altri casi:](#)

Se non si riesce ad andare oltre la schermata Connessione stampante (Printer Connection):

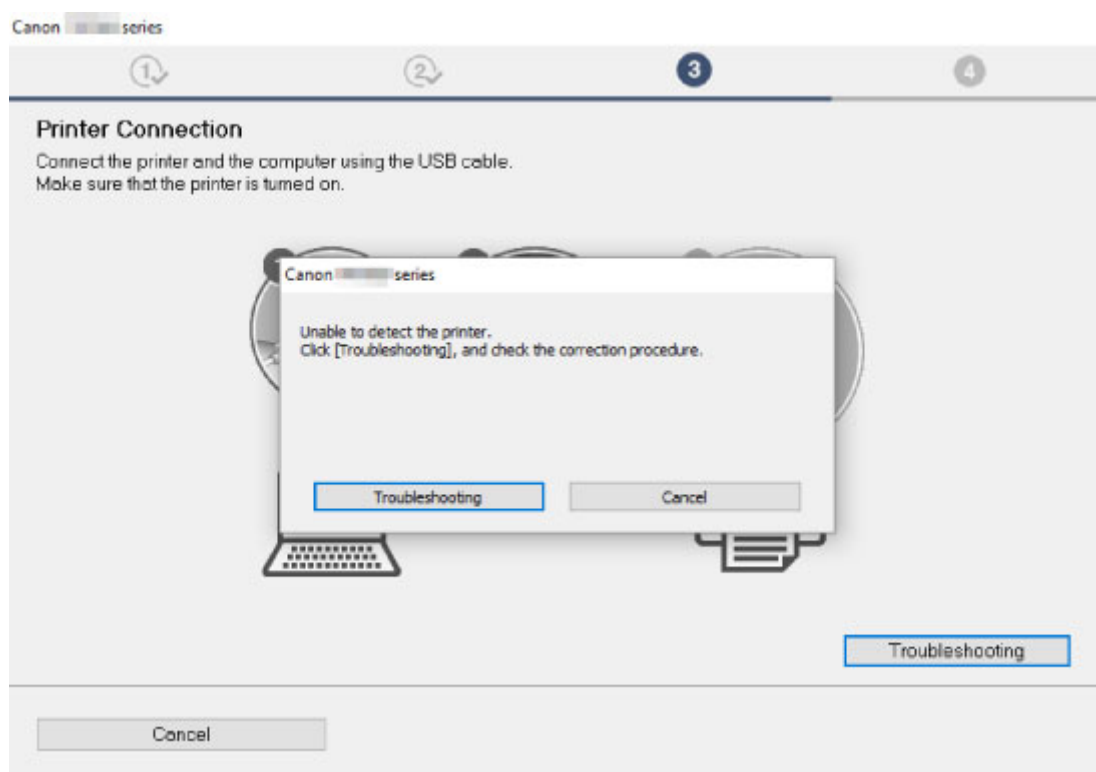

- [Impossibile procedere oltre la schermata Connessione stampante](#)

Altri casi:

Se il driver della stampante non è stato installato correttamente, disinstallarlo, riavviare il computer, quindi reinstallarlo.

- [Eliminazione del driver della stampante non necessario](#)

Fare clic qui e installare il driver della stampante.

»» Nota

- Se l'esecuzione del programma di installazione viene interrotta a causa di un errore di Windows, è possibile che il sistema Windows si trovi in una condizione di instabilità e che non sia quindi possibile installare i driver. Riavviare il computer e reinstallare i driver.



Aggiornamento del driver della stampante nell'ambiente di rete (Windows)



Scaricare prima il driver della stampante più recente.

Scaricare la versione più aggiornata del driver della stampante per il modello in uso dall'apposita pagina sul sito Web di Canon.

Al termine del download, sovrascrivere e installare la nuova versione del driver della stampante in base alla procedura di installazione specificata.

Nota

- Le impostazioni di rete della stampante non sono state modificate, per cui è possibile usare la stampante sulla rete senza ripetere le impostazioni.



Disattivare la funzione per inviare le informazioni sull'utilizzo della stampante



La funzione per inviare le informazioni sull'utilizzo della stampante è stata configurata o controllata dalla stampante, dal computer e dallo smartphone/tablet separatamente. Disattivare la funzione da ciascuna periferica oltre che dalla stampante.

»»» Importante

- Assicurarsi che ciascuna periferica sia connessa a Internet prima di disattivare la funzione per l'invio delle informazioni sull'utilizzo.
- Se le impostazioni vengono configurate in modo da interrompere l'invio delle informazioni sull'utilizzo, non è possibile utilizzare servizi che richiedono informazioni sulla stampante, ad esempio PIXMA/MAXIFY Cloud Link.
- Talvolta, potrebbe essere necessario del tempo perché la scelta effettuata si rifletta nella stampante.

■ [Per Windows:](#)

■ [Per macOS:](#)

■ [Per Canon PRINT Inkjet/SELPHY:](#)

■ Per Windows:

Eseguire la procedura d'impostazione per modificare l'impostazione relativa all'invio delle informazioni della stampante.

1. Assicurarsi che il computer in cui modificare l'impostazione sia connesso a Internet.
2. Fare clic qui e avviare la procedura di impostazione.
3. Fare clic su **Avvia impostazione (Start Setup)** nella schermata **Avvia impostazione (Start Setup)**.

Continuare la procedura di impostazione in base alle istruzioni visualizzate finché non viene visualizzata la schermata della licenza d'uso **Per l'utilizzo di servizi correlati al prodotto Canon (For using services related to Canon product)**.

4. Fare clic su **Non accetto (Do not agree)** nella schermata del contratto di licenza **Per l'utilizzo di servizi correlati al prodotto Canon (For using services related to Canon product)**.

Viene visualizzata la schermata di avviso.

5. Fare clic su **OK** nella schermata visualizzata.

6. Continuare la procedura di impostazione fino alla fine in base alle istruzioni visualizzate.
7. Se la schermata del contratto di licenza **Per l'utilizzo di servizi correlati al prodotto Canon (For using services related to Canon product)** viene visualizzata nuovamente dopo un determinato periodo di tempo, fare clic su **Non accetto (Do not agree)**.

»»» Nota

- A seconda dell'ambiente operativo, potrebbe essere necessario del tempo prima che venga visualizzata la schermata della licenza d'uso.
- Non spegnere la stampante finché la schermata della licenza d'uso non viene nuovamente visualizzata.

Per macOS:

Eseguire la procedura d'impostazione per modificare l'impostazione relativa all'invio delle informazioni della stampante.

1. Fare clic qui e avviare la procedura di impostazione.
2. Fare clic su **Avvia impostazione (Start Setup)** nella schermata **Avvia impostazione (Start Setup)**.
Continuare la procedura di impostazione in base alle istruzioni visualizzate finché non viene visualizzata la schermata della licenza d'uso **Per l'utilizzo di servizi correlati al prodotto Canon (For using services related to Canon product)**.
3. Fare clic su **Non accetto (Do not agree)** nella schermata del contratto di licenza **Per l'utilizzo di servizi correlati al prodotto Canon (For using services related to Canon product)**.
Viene visualizzata la schermata di avviso.
4. Fare clic su **OK** nella schermata visualizzata.
5. Continuare la procedura di impostazione fino alla fine in base alle istruzioni visualizzate.
6. Se la schermata del contratto di licenza **Per l'utilizzo di servizi correlati al prodotto Canon (For using services related to Canon product)** viene visualizzata nuovamente dopo un determinato periodo di tempo, fare clic su **Non accetto (Do not agree)**.

»»» Nota

- A seconda dell'ambiente operativo, potrebbe essere necessario del tempo prima che venga visualizzata la schermata della licenza d'uso.
- Non spegnere la stampante finché la schermata della licenza d'uso non viene nuovamente visualizzata.

Per Canon PRINT Inkjet/SELPHY:

Usare Canon PRINT Inkjet/SELPHY per modificare l'impostazione relativa all'invio delle informazioni della stampante e dello smartphone/tablet.

1. Controllare che la stampante sia accesa.
2. Avviare Canon PRINT Inkjet/SELPHY.
3. Toccare il pulsante in alto a destra.
4. Toccare le informazioni sulla versione.
5. Toccare **Informazioni su (About)**.
6. Toccare **Extended Survey**.

Viene visualizzata la schermata del contratto di **Extended Survey**.

7. Controllare il messaggio visualizzato e toccare **Non accetto (Do not agree)**.

La funzione per inviare le informazioni sull'utilizzo da Canon PRINT Inkjet/SELPHY è disattivata.

Toccare **Accetto (Agree)** per attivare la funzione di invio delle informazioni sull'utilizzo.

In seguito, disattivare la funzione per inviare le informazioni sull'utilizzo dalla stampante.

8. Visualizzare la schermata iniziale di Canon PRINT Inkjet/SELPHY.

Assicurarsi che sia selezionata la stampante per modificare l'impostazione.

9. Toccare l'icona della stampante.

10. Toccare **Conferma utilizzo del servizio Web (Web Service Usage Confirmation)**.

Viene visualizzata la schermata del contratto di **Per l'utilizzo di servizi correlati al prodotto Canon (For using services related to Canon product)**.

11. Controllare il messaggio visualizzato e toccare **Non accetto (Do not agree)**.

Viene visualizzata la schermata di avviso.

12. Toccare **OK** nella schermata di avviso visualizzata.

La funzione per inviare le informazioni sull'utilizzo dalla stampante è disattivata.

Toccare **Accetto (Agree)** per attivare la funzione di invio delle informazioni sull'utilizzo.

»» Nota

- Non spegnere la stampante fino al termine della modifica dell'impostazione sullo smartphone/tablet.

Se sono connesse più periferiche alla stampante, è necessario disattivare la funzione per l'invio delle informazioni sull'utilizzo su tutte le periferiche. Se la funzione è attivata su una delle periferiche, le informazioni sull'utilizzo continueranno a essere inviate.



Il processo di impostazione richiede del tempo (Windows)



Se l'aggiornamento Windows si avvia durante l'impostazione o se si esegue l'impostazione durante l'aggiornamento Windows, la registrazione della stampante o l'esecuzione di altri processi potrebbe richiedere alcuni secondi.

Attendere qualche minuto. Non si tratta di un malfunzionamento.

Errori e messaggi

- ▶ **Quando si verifica un errore**
- ▶ **Viene visualizzato un messaggio (Codice supporto)**
- ▶ **Messaggio di errore visualizzato su una periferica compatibile con PictBridge (Wi-Fi)**

Quando si verifica un errore

Se si verifica un errore durante la stampa, ad esempio se la carta si esaurisce o si inceppa, viene visualizzato automaticamente un messaggio di risoluzione dei problemi. Eseguire l'azione appropriata descritta nel messaggio.

Se si verifica un errore, sul computer o sulla stampante viene visualizzato un messaggio di errore. Per alcuni errori viene visualizzato anche un codice supporto (numero di errore).

Quando vengono visualizzati un codice supporto e un messaggio sullo schermo del computer (Windows):

Canon [redacted] series - [redacted]

Support Code : 1000

Paper has run out.
Media Type : Photo Paper Pro Platinum
Page Size : Letter 8.5"x11" 22x28cm

 1. Load paper into the top feed.

 2. Press the printer's OK button.

User's Manual

Cancel Printing

Quando vengono visualizzati un codice supporto e un messaggio sul display LCD della stampante:

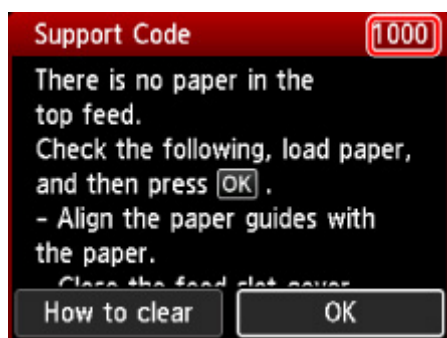

Per ulteriori informazioni sulla risoluzione degli errori con i codici supporto, vedere [Elenco dei codici supporto per errore](#).

Per ulteriori informazioni sulla risoluzione degli errori senza i codici supporto, vedere [Viene visualizzato un messaggio \(Codice supporto\)](#).

Viene visualizzato un messaggio (Codice supporto)

In questa sezione vengono descritti alcuni dei messaggi che possono venire visualizzati.

►►► Nota

- Per alcuni errori viene visualizzato un codice supporto (numero di errore). Per ulteriori informazioni sugli errori aventi codici supporto, consultare [Elenco dei codici supporto per errore](#).

Se sul display LCD della stampante viene visualizzato un messaggio, vedere di seguito.

■ [Il messaggio viene visualizzato sul display LCD della stampante](#)

Se sul computer viene visualizzato un messaggio, vedere di seguito.

■ [Viene visualizzato un errore relativo allo scollegamento del cavo di alimentazione \(Windows\)](#)

■ [Errore di scrittura/Errore di output/Errore di comunicazione \(Windows\)](#)

■ [Altri messaggi di errore \(Windows\)](#)

Il messaggio viene visualizzato sul display LCD della stampante

Verificare il messaggio visualizzato ed eseguire l'operazione appropriata.

- **L'ultimo spegnimento non è stato eseguito correttamente. Premere il pulsante  durante lo spegnimento.**

La stampante potrebbe essere stata scollegata era ancora accesa.

Premere il pulsante **OK** della stampante per annullare l'errore.

►►► Nota

- Consultare la sezione [Scollegare la stampante](#) per scollegare correttamente la stampante.

- **Impossibile collegarsi al server. Attendere e riprovare.**

La stampante non può connettersi al server a causa di un errore di comunicazione.

Premere il pulsante **OK** della stampante per annullare l'errore, quindi riprovare dopo alcuni istanti.

Viene visualizzato un errore relativo allo scollegamento del cavo di alimentazione (Windows)

La stampante potrebbe essere scollegata mentre era ancora accesa.

Controllare il messaggio di errore visualizzato sul computer, quindi fare clic su **OK**.

La stampante inizia a stampare.

Consultare la sezione [Scollegare la stampante](#) per scollegare il cavo di alimentazione.

Errore di scrittura/Errore di output/Errore di comunicazione (Windows)

Controllo1 Se la spia **ON** è spenta, accertarsi che la stampante sia collegata e accesa.

La spia **ON** lampeggia durante l'inizializzazione della stampante. Attendere che la spia **ON** smetta di lampeggiare e rimanga accesa.

Controllo2 Verificare che la stampante sia adeguatamente collegata al computer.

Se si utilizza un cavo USB, assicurarsi che sia collegato saldamente sia alla stampante sia al computer. Quando il cavo USB è collegato saldamente, controllare quanto segue:

- Se si utilizza un dispositivo a relè, ad esempio un hub USB, scollegarlo, collegare la stampante direttamente al computer e riprovare a stampare. Se la stampa viene avviata correttamente, il problema riguarda il dispositivo di trasmissione. Rivolgersi al fornitore del dispositivo a relè.
- Potrebbe anche trattarsi di un problema relativo al cavo USB. Sostituire il cavo USB e riprovare a stampare.

Se si utilizza la stampante su una rete LAN, assicurarsi che la stampante sia configurata correttamente per l'utilizzo sulla rete.

Controllo3 Accertarsi che il driver della stampante sia installato correttamente.

Disinstallare il driver della stampante seguendo la procedura descritta in [Eliminazione del driver della stampante non necessario](#) e fare clic qui per reinstallarlo.

Controllo4 Se la stampante è collegata al computer tramite un cavo USB, controllare lo stato della periferica dal computer.

Attenersi alla procedura riportata di seguito per controllare lo stato della periferica.

1. Selezionare **Pannello di controllo (Control Panel) > Hardware e suoni (Hardware and Sound) > Gestione dispositivi (Device Manager)**.

Nota

- Se viene visualizzata la schermata **Controllo account utente (User Account Control)**, selezionare **Continua (Continue)**.

2. Aprire la finestra delle **Proprietà di supporto della stampa USB (USB Printing Support Properties)**.

Fare doppio clic su **Controller USB (Universal Serial Bus) (Universal Serial Bus controllers)** e su **Supporto stampa USB (USB Printing Support)**.

Nota

- Se la schermata **Proprietà supporto di stampa USB (USB Printing Support Properties)** non viene visualizzata, accertarsi che la stampante sia collegata correttamente al computer.

Controllo2 [Verificare che la stampante sia adeguatamente collegata al computer.](#)

3. Fare clic sulla scheda **Generale (General)** e verificare se esiste un problema con la periferica.

Se viene visualizzato un errore della periferica, consultare la Guida di Windows per risolverlo.

Altri messaggi di errore (Windows)

Controllo Se un messaggio di errore viene visualizzato al di fuori del monitor di stato della stampante, effettuare le verifiche indicate di seguito.

- **"Impossibile eseguire lo spooling a causa di spazio su disco insufficiente (Could not spool successfully due to insufficient disk space)"**

Eliminare tutti i file non necessari per aumentare la quantità di spazio disponibile sul disco.

- **"Impossibile eseguire lo spooling a causa di memoria insufficiente (Could not spool successfully due to insufficient memory)"**

Chiudere le altre applicazioni per aumentare la quantità di memoria disponibile.

Se la stampa risulta ancora impossibile, riavviare il computer e riprovare a stampare.

- **"Impossibile trovare il driver della stampante (Printer driver could not be found)"**

Disinstallare il driver della stampante seguendo la procedura descritta in [Eliminazione del driver della stampante non necessario](#) e fare clic qui per reinstallarlo.

- **"Impossibile stampare il nome dell'applicazione (Could not print Application name) - Nome file"**

Provare a ristampare al termine del processo in corso.



Messaggio di errore visualizzato su una periferica compatibile con PictBridge (Wi-Fi)



Di seguito vengono illustrati gli errori possibili che possono verificarsi quando si stampa direttamente da un dispositivo compatibile con PictBridge (Wi-Fi) e i provvedimenti per correggere tali errori.

►► Nota

- In questa sezione vengono descritti gli errori indicati sui dispositivi compatibili con PictBridge (Wi-Fi) di marca Canon. I messaggi di errore e il funzionamento potrebbero variare in base alla periferica utilizzata. Per gli errori visualizzati su periferiche compatibili con PictBridge (Wi-Fi) di marca diversa da Canon, verificare il codice supporto (numero errore) visualizzato sul display LCD della stampante ed effettuare le operazioni appropriate per correggere l'errore.

■ [Elenco dei codici supporto per errore](#)

- Per gli errori indicati sulla periferica compatibile con PictBridge (Wi-Fi) e la relativa soluzione, consultare anche il manuale di istruzioni della periferica. Per eventuali altri problemi della periferica contattare il produttore.

Messaggio di errore su una periferica compatibile con PictBridge (Wi-Fi)	Come procedere
Stampante in uso	<p>Se la stampante sta stampando dal computer o si sta riscaldando, attendere il termine del processo.</p> <p>Se è in corso la registrazione delle informazioni della carta, completarla.</p> <p>Quando è pronta, la stampante inizia a stampare automaticamente.</p> <p>Nei casi diversi dai precedenti, verificare il codice supporto sul display LCD della stampante ed effettuare le operazioni opportune per risolvere l'errore.</p> <p>■ Elenco dei codici supporto per errore</p>
Carta esaurita	<p>Caricare la carta e selezionare Continua (Continue) sul display del dispositivo compatibile con PictBridge (Wi-Fi) o sulla stampante premere il pulsante OK.</p>
Errore carta/Tipo carta non corretto	<p>Verificare il codice supporto sul display LCD della stampante ed eseguire l'operazione appropriata per risolvere l'errore.</p> <p>■ Elenco dei codici supporto per errore</p>
Inceppamento della carta	<p>Selezionare Stop nel display della periferica compatibile con PictBridge (Wi-Fi) per interrompere la stampa.</p> <p>Verificare il codice supporto sul display LCD della stampante e le condizioni della carta inceppata, quindi rimuovere la carta nel modo corretto.</p> <p>■ Elenco dei codici supporto per errore (inceppamenti della carta)</p>

	Caricare della nuova carta e riprovare a stampare.
Coperchio stampante aperto	Chiudere il coperchio superiore sulla stampante.
Nessuna testina di stampa	Verificare il codice supporto sul display LCD della stampante ed eseguire l'operazione appropriata per risolvere l'errore. ■ Elenco dei codici supporto per errore
Serbatoio di scarto pieno / Assorbitore di inchiostro pieno	Verificare il codice supporto sul display LCD della stampante ed eseguire l'operazione appropriata per risolvere l'errore. ■ Elenco dei codici supporto per errore
Assenza di inchiostro / Errore cassetto inchiostro	Verificare il codice supporto sul display LCD della stampante ed eseguire l'operazione appropriata per risolvere l'errore. ■ Elenco dei codici supporto per errore
Errore inchiostro	Verificare il codice supporto sul display LCD della stampante ed eseguire l'operazione appropriata per risolvere l'errore. ■ Elenco dei codici supporto per errore
Errore hardware	Verificare il codice supporto sul display LCD della stampante ed eseguire l'operazione appropriata per risolvere l'errore. ■ Elenco dei codici supporto per errore
Errore stampante	Potrebbe essersi verificato un errore per il quale è necessario l'intervento dell'assistenza tecnica. Spegnere la stampante e scollegarla dall'alimentazione. Collegare nuovamente la stampante e riaccenderla. Se il problema persiste, rivolgersi al più vicino centro di assistenza Canon per richiedere una riparazione.

Se non è possibile risolvere un problema

Se si verifica un problema che non si riesce a risolvere con le istruzioni riportate in questo capitolo, contattare Canon tramite la pagina di supporto del sito Web di Canon o il centro assistenza Canon più vicino.

Il personale dell'assistenza Canon è preparato a fornire l'assistenza tecnica adeguata a soddisfare i clienti.

Attenzione

- Se la stampante emette un suono insolito, un odore o del fumo, spegnerla immediatamente. Scollegare la stampante e rivolgersi al rivenditore o al centro assistenza Canon più vicino. Mai tentare di riparare o disassemblare la stampante personalmente.
 - Se si tenta di riparare o smontare la stampante, la garanzia verrà invalidata anche se non è scaduta.
-

Prima di rivolgersi al centro assistenza, notare quanto segue:

- Nome del prodotto
(È possibile individuare il nome della stampante scritto sulla copertina del manuale di configurazione.)
- Numero di serie (vedere [Stampa delle impostazioni di rete](#))
- Informazioni dettagliate sul problema
- Soluzioni adottate per la risoluzione del problema e conseguenze delle operazioni effettuate

Elenco dei codici supporto per errore

Il codice supporto viene visualizzato sul display LCD della stampante e sullo schermo del computer quando si verificano errori.

Un "codice supporto" è il numero di un errore e viene visualizzato insieme al messaggio di errore.

Quando si verifica un errore, controllare il codice supporto ed eseguire l'azione appropriata.

Un codice supporto viene visualizzato sul display LCD della stampante e sullo schermo del computer

• Da 1000 a 1ZZZ

[1000](#) 1001 1002 1006 [1013](#) 1062

[1200](#) [1250](#) 1261 [1300](#) 1308 [1401](#)

1403 1405 1408 1409 140A 140C

1410 1411 1412 1413 1414 1415

1416 1417 [1600](#) [1660](#) 1684 [1688](#)

[1689](#) 168C [1700](#) 1701 1730 1731

1830 1850 1851 1855 1856 1857

[1890](#)

• Da 2000 a 2ZZZ

2103 [2114](#) [2115](#) 2123 2124 2500

2503

• Da 3000 a 3ZZZ

3000 3306 3310 3311 3312 3313

3314 3315 3316 3317 3318 3319

3413 3439 3440 3441 3442 3443

3444 3445 3446 3447

• Da 4000 a 4ZZZ

4100 [4103](#) 4104 4109 4111 495A

- **Da 5000 a 5ZZZ**

[5100](#) [5200](#) 520C 520E 5400 5700

[5B00](#) 5B01 5B22 5C02

- **Da 6000 a 6ZZZ**

[6000](#) 6001 6004 6500 6502 6700

6701 6800 6801 6830 6831 6832

6833 6900 6901 6902 6910 6911

6920 6921 6930 6931 6932 6933

6940 6941 6942 6943 6944 6945

6946 6A80 6A81 6D01

- **Da 7000 a 7ZZZ**

7600 7700 7800 7802

- **Da 8000 a 8ZZZ**

8200 8300

- **Da A000 a ZZZZ**

B400 [C000](#)

Per i codici supporto relativi agli inceppamenti della carta, vedere anche [Elenco dei codici supporto per errore \(inceppamenti della carta\)](#).

Elenco dei codici supporto per errore (inceppamenti della carta)

Se la carta è inceppata, rimuoverla attenendosi alla procedura appropriata come mostrato di seguito.

- Se la carta inceppata è visibile nello slot di uscita della carta/alimentatore superiore/vassoio di alimentazione manuale:
 - [1300](#)
- Se la carta si strappa e non è possibile rimuoverla dallo slot di uscita della carta/alimentatore superiore/vassoio di alimentazione manuale o se la carta è inceppata all'interno della stampante:
 - [Carta inceppata all'interno della stampante](#)
- Se la carta di piccolo formato è inceppata:
 - Carta di formato ridotto inceppata nella stampante
- Casi diversi da quelli sopra elencati:
 - Altri casi

Causa

La carta è inceppata nello slot di uscita della carta/alimentatore superiore/vassoio di alimentazione manuale.

Come procedere

Rimuovere la carta inceppata in base all'alimentazione della carta

Se la carta caricata nell'alimentatore superiore è inceppata:

1. Estrarre la carta lentamente dallo slot di uscita della carta o dall'alimentatore superiore, a seconda dell'operazione che risulta più agevole.

Afferrare il foglio con entrambe le mani ed estrarlo lentamente per evitare di strapparla.

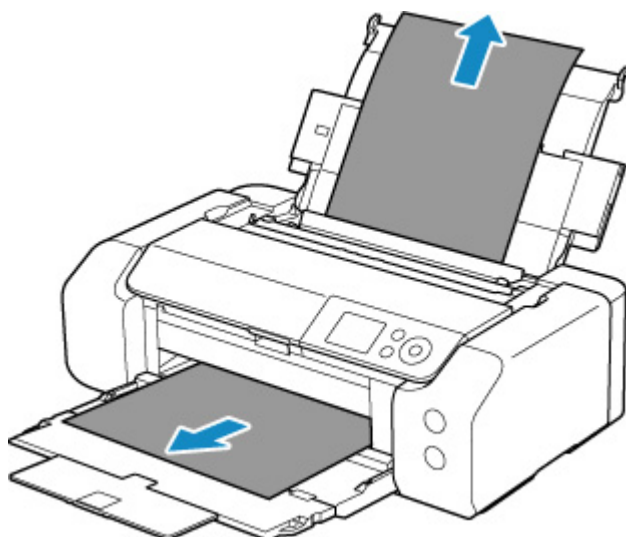

►► Nota

- Se non è possibile estrarre la carta, riaccendere la stampante senza provare a estrarre la carta con la forza. La carta potrebbe essere espulsa automaticamente.
- Se la carta si inceppa durante la stampa ed è necessario spegnere la stampante per rimuoverla, premere il pulsante **Stop** della stampante per interrompere la stampa prima di spegnere la stampante.
- Se la carta si strappa e non è possibile rimuovere il foglio inceppato dallo slot di uscita della carta o dall'alimentatore superiore, rimuoverlo dall'interno della stampante.

■ [Carta inceppata all'interno della stampante](#)

2. Ricaricare la carta e premere il pulsante **OK** della stampante.

La stampante riprende la stampa. Ristampare la pagina in corso di stampa se non è stata stampata correttamente a causa dell'inceppamento della carta.

Se la stampante è stata spenta nel passaggio 1, i dati di stampa inviati alla stampante vengono cancellati. Ripetere la stampa.

»» Nota

- Quando si ricarica la carta, assicurarsi che il tipo di carta utilizzato sia adatto e che venga caricato correttamente. Inoltre, assicurarsi che la carta nell'alimentatore superiore non si fermi contro una parete o altri ostacoli. Se la carta tocca una parete, ciò potrebbe impedire alla carta di essere alimentata correttamente nella stampante.
- Per la stampa di documenti contenenti fotografie o immagini si consiglia di utilizzare formati diversi da A5. In caso contrario, il foglio A5 potrebbe arricciarsi e incepparsi mentre esce dalla stampante.

Se questi procedimenti non aiutano a risolvere il problema, rivolgersi al più vicino centro di assistenza Canon per richiedere una riparazione.

Se la carta caricata nel vassoio di alimentazione manuale è inceppata:

1. Premere il pulsante **Eliminazione inceppamento carta (Paper Jam Clearing)** e impostare il vassoio di alimentazione manuale nella posizione di eliminazione dell'inceppamento carta.

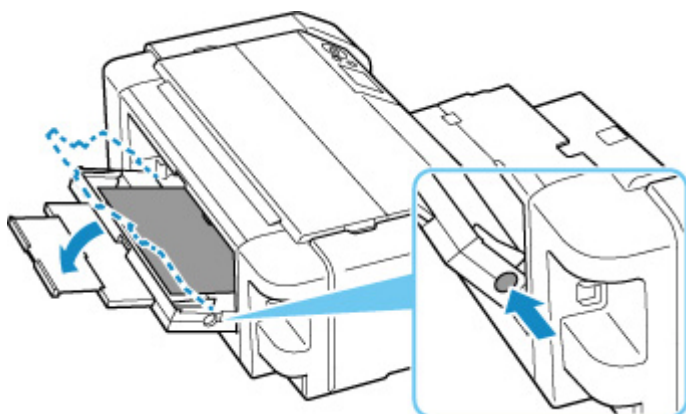

2. Estrarre la carta lentamente, dallo slot di uscita della carta o dal vassoio di alimentazione manuale, a seconda dell'operazione che risulta più agevole.

Afferrare il foglio con entrambe le mani ed estrarlo lentamente per evitare di strapparli.

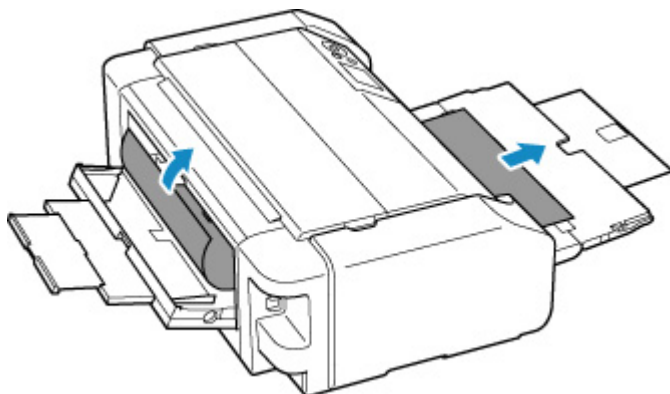

»» Nota

- Se non è possibile estrarre la carta, riaccendere la stampante senza provare a estrarre la carta con la forza. La carta potrebbe essere espulsa automaticamente.
- Se la carta si inceppa durante la stampa ed è necessario spegnere la stampante per rimuoverla, premere il pulsante **Stop** della stampante per interrompere la stampa prima di spegnere la stampante.
- Se la carta si strappa e non è possibile rimuovere il foglio inceppato dallo slot di uscita della carta o dal vassoio di alimentazione manuale, rimuoverlo dall'interno della stampante.

■ [Carta inceppata all'interno della stampante](#)

3. Riportare il vassoio di alimentazione manuale alla posizione originale.

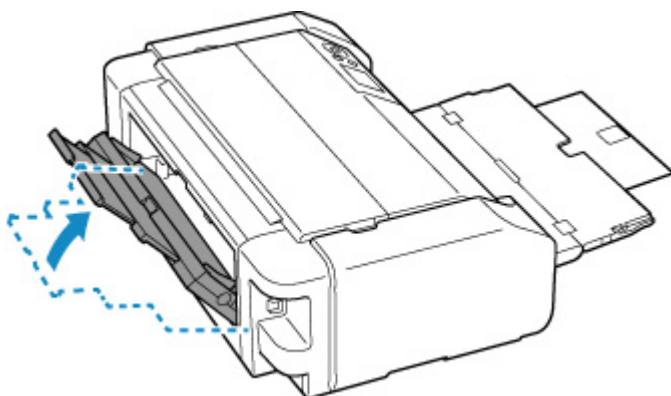

4. Ricaricare la carta e premere il pulsante **OK** della stampante.

La stampante riprende la stampa. Ristampare la pagina in corso di stampa se non è stata stampata correttamente a causa dell'inceppamento della carta.

Se la stampante è stata spenta nel passaggio 2, i dati di stampa inviati alla stampante vengono cancellati. Ripetere la stampa.

»» Nota

- Quando si ricarica la carta, assicurarsi che il tipo di carta utilizzato sia adatto e che venga caricato correttamente. Inoltre, assicurarsi che la carta nell'alimentatore superiore non si fermi contro una parete o altri ostacoli. Se la carta tocca una parete, ciò potrebbe impedire alla carta di essere alimentata correttamente nella stampante.

Se questi procedimenti non aiutano a risolvere il problema, rivolgersi al più vicino centro di assistenza Canon per richiedere una riparazione.

Carta inceppata all'interno della stampante

Se la carta inceppata si strappa e non è possibile rimuoverla dallo slot di uscita della carta/alimentatore superiore/vassoio di alimentazione manuale o se rimane all'interno della stampante, rimuoverla attenendosi alle istruzioni riportate di seguito.

»» Nota

- Se la carta si inceppa durante la stampa ed è necessario spegnere la stampante per rimuoverla, premere il pulsante **Stop** della stampante per interrompere la stampa prima di spegnere la stampante.

1. Spegnere la stampante e scollegarla dall'alimentazione.
2. Aprire il coperchio superiore e la guida vassoio multiuso.

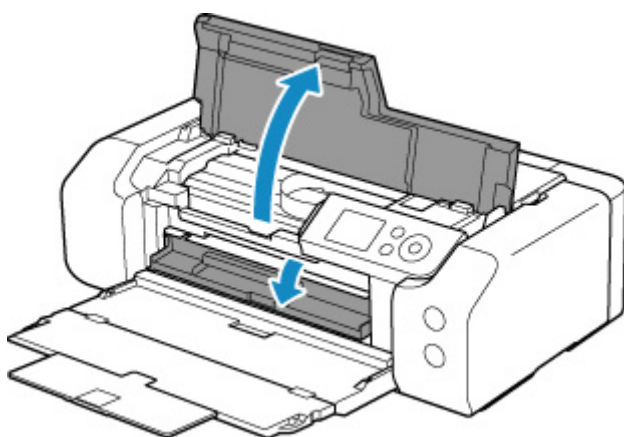

»» Importante

- Non toccare la pellicola trasparente (A) né la cinghia bianca (B).

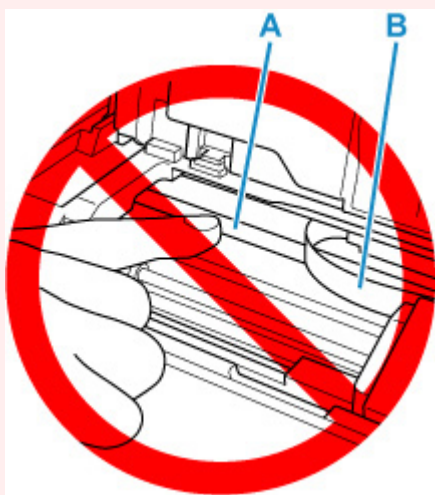

Se questa parte viene sporcata o danneggiata con la mano o la carta, potrebbero verificarsi malfunzionamenti della stampante.

3. Verificare che non vi sia carta inceppata sotto il supporto della testina di stampa.

Se è presente della carta inceppata sotto il supporto della testina di stampa, spostare il supporto della testina di stampa verso destra o sinistra, a seconda di quale direzione risulti più agevole per la rimozione della carta.

Quando si sposta il supporto della testina di stampa, afferrare la parte superiore del supporto della testina di stampa e farlo scorrere lentamente verso destra o verso sinistra.

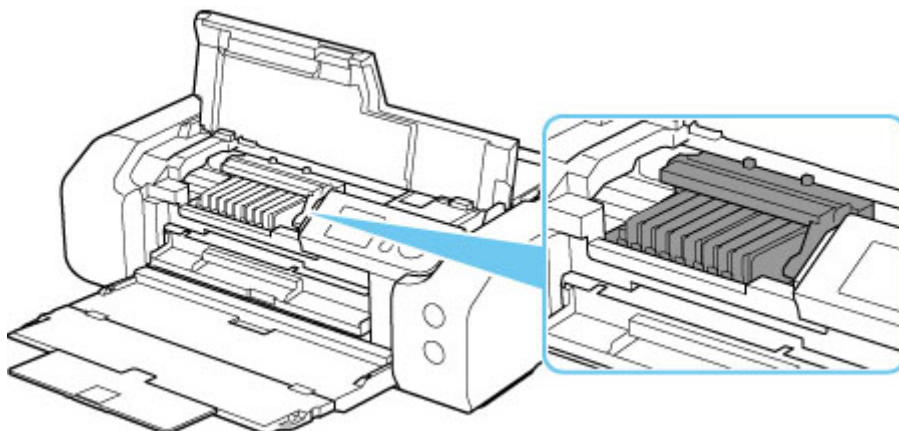

4. Afferrare fermamente il foglio inceppato con entrambe le mani.

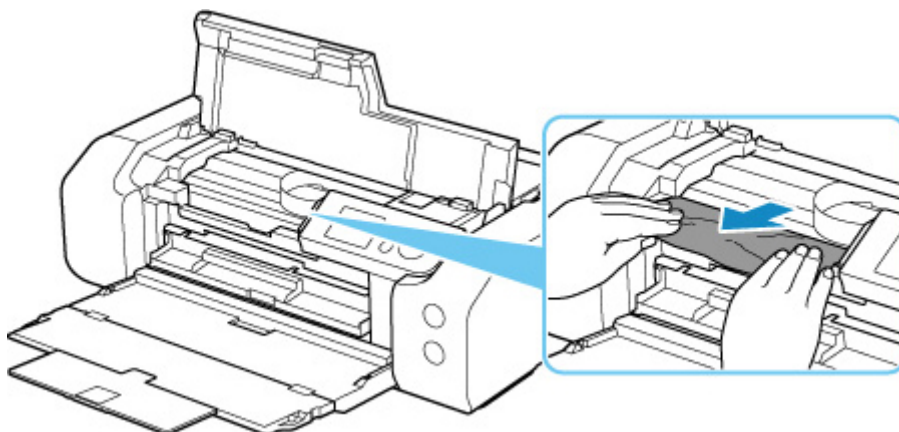

Se la carta è arrotolata, estrarla.

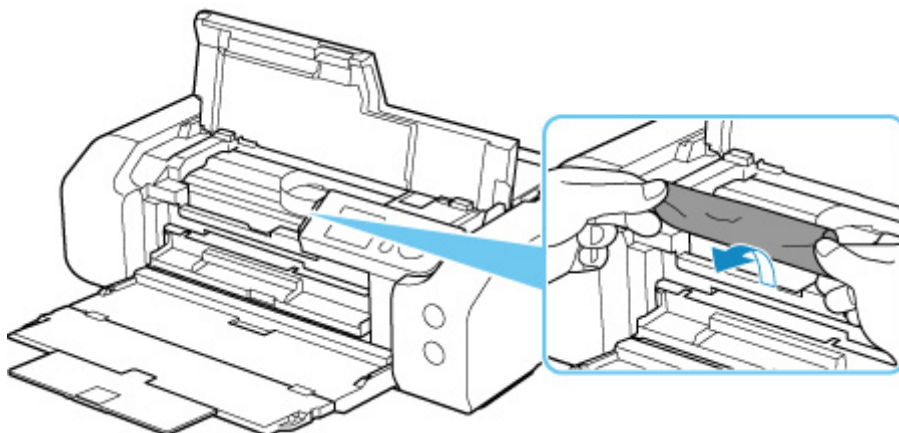

5. Estrarre lentamente la carta in modo da non strapparla.

Estrarre la carta con un'angolazione di circa 45 gradi.

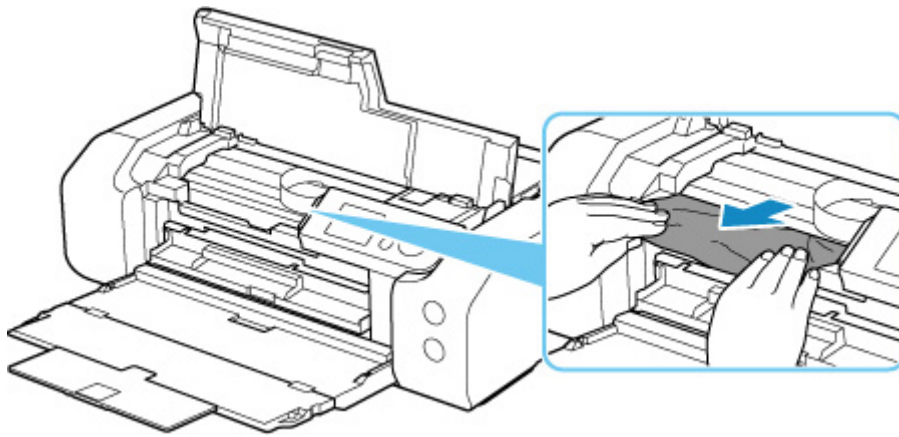

6. Assicurarsi di avere rimosso tutta la carta inceppata.

Se il foglio si strappa mentre viene estratto, è possibile che nella stampante rimangano dei residui di carta. Verificare quanto segue e rimuovere eventuali frammenti rimasti.

- Verificare che non sia rimasta della carta sotto il supporto della testina di stampa.
- Sono rimasti dei piccoli pezzi di carta nella stampante?
- È rimasta della carta negli spazi vuoti a sinistra e a destra (C) della stampante?

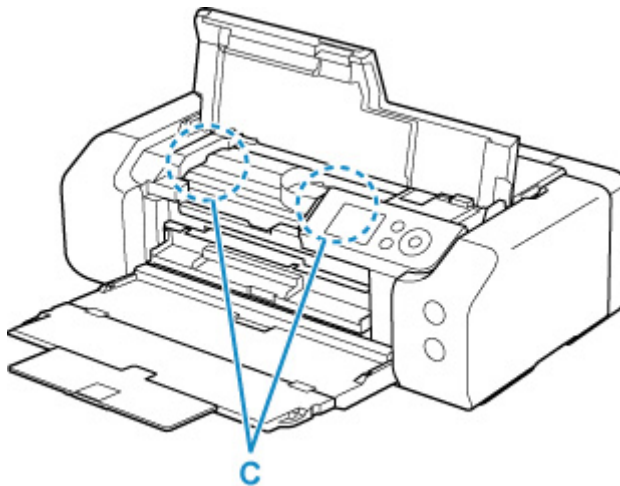

7. Chiudere il coperchio superiore.

Tutti i processi nella coda di stampa vengono annullati. Ripetere la stampa.

»» Nota

- Quando si ricarica la carta, assicurarsi che il tipo di carta utilizzato sia adatto e che venga caricato correttamente.

Se viene visualizzato un messaggio di inceppamento della carta sul display LCD della stampante o sullo schermo del computer quando si riprende la stampa dopo aver rimosso tutta la carta inceppata, è possibile che sia rimasta della carta all'interno della stampante. Controllare che nella stampante non vi siano residui di carta.

Se questi procedimenti non aiutano a risolvere il problema, rivolgersi al più vicino centro di assistenza Canon per richiedere una riparazione.

Causa

Di seguito sono riportate alcune cause possibili.

- Carta assente nell'alimentatore superiore.
- La carta non è caricata correttamente nell'alimentatore superiore.

Come procedere

Effettuare le operazioni descritte di seguito.

- Caricare la carta nell'alimentatore superiore.

■ [Caricamento della carta nell'alimentatore superiore](#)

»» Nota

- La carta caricabile differisce in base all'alimentazione della carta. Per informazioni dettagliate sulla carta che può essere caricata nell'alimentatore superiore, consultare [Caricamento della carta nell'alimentatore superiore](#).
- Caricare un foglio di carta comune in formato A4/Letter nell'alimentatore superiore prima di allineare la testina di stampa durante la prima impostazione della stampante.

- Allineare le guide della carta dell'alimentatore superiore con entrambi i lati della carta.

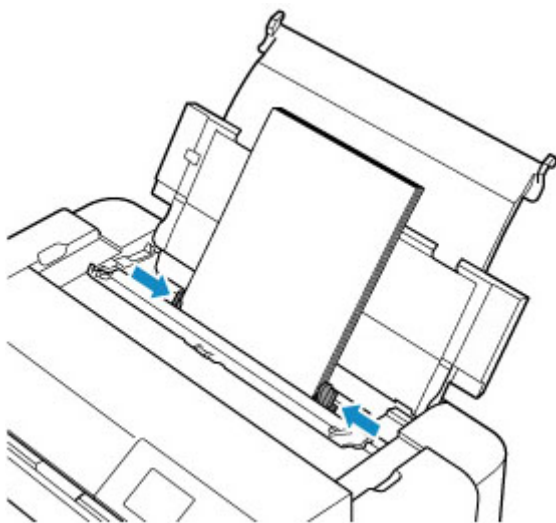

- Chiudere il coperchio dell'alimentatore manuale.

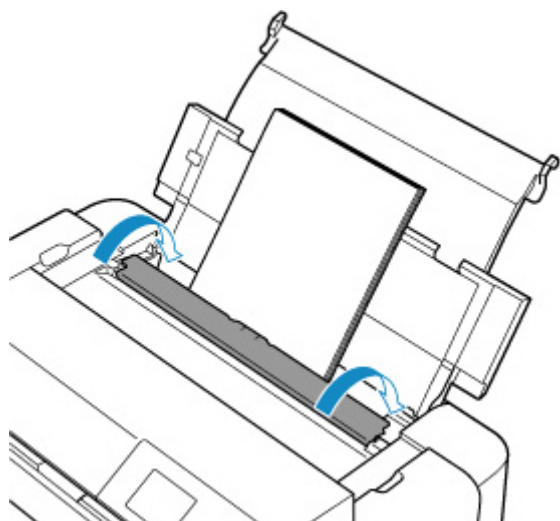

Dopo aver eseguito le operazioni precedenti, premere il pulsante della stampante **OK**.

»» Nota

- Per annullare la stampa, premere il pulsante **Stop** della stampante.

Causa

Il supporto compatibile con il vassoio multiuso non è impostato sul vassoio multiuso o la posizione del supporto è disallineata.

Come procedere

Rimuovere il vassoio multiuso, posizionare correttamente il supporto compatibile con il vassoio multiuso, quindi collegare il vassoio multiuso alla stampante.

■ [Posizionamento del vassoio multiuso](#)

Premere il pulsante **OK** della stampante per annullare l'errore.

►►► Importante

- Quando si esegue la stampa su un supporto compatibile con il vassoio multiuso, utilizzare il vassoio multiuso fornito (contrassegnato con una "A").

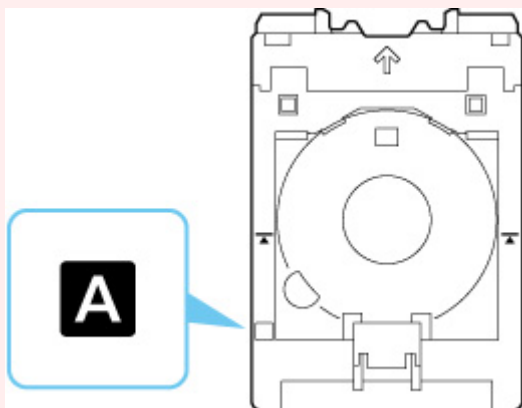

►►► Nota

- Per annullare la stampa, premere il pulsante **Stop** della stampante.

1200

Causa

Il coperchio superiore è aperto.

Come procedere

Chiudere il coperchio superiore e attendere qualche minuto.

Non dimenticare di chiuderlo, ad esempio dopo aver sostituito i serbatoi d'inchiostro.

1250

Causa

Il vassoio di uscita della carta è chiuso.

Come procedere

Aprire il vassoio di uscita della carta.

Causa

La testina di stampa potrebbe essere danneggiata o non installata correttamente.

Come procedere

Effettuare le operazioni descritte di seguito.

- Installare la testina di stampa.
- Se la testina di stampa è già installata, rimuoverla e reinstallarla, quindi chiudere il coperchio superiore.
- Spegnerla stampante e riaccenderla.

Se questi procedimenti non aiutano a risolvere il problema, rivolgersi al più vicino centro di assistenza Canon per richiedere una riparazione.

1600

Causa

L'inchiostro potrebbe essere esaurito.

Come procedere

Se la stampa è in corso, si consiglia di interrompere la stampa, sostituire il serbatoio d'inchiostro e riprovare a stampare.

Se la stampa è in corso e si desidera continuare a stampare, premere il pulsante **OK** con il serbatoio d'inchiostro installato. La stampa può proseguire in stato di inchiostro esaurito. Sostituire il serbatoio d'inchiostro vuoto subito dopo la stampa. La stampante potrebbe subire danni se si continua la stampa in stato di inchiostro esaurito.

1660

Causa

Il serbatoio d'inchiostro non è installato.

Come procedere

Installare il serbatoio d'inchiostro.

Causa

L'inchiostro è esaurito.

Come procedere

Sostituire il serbatoio di inchiostro e chiudere il coperchio superiore.

Se si desidera continuare a stampare in questa condizione, è necessario disattivare la funzione di rilevamento del livello di inchiostro rimanente. Tenere premuto il pulsante della stampante **Stop** per almeno 5 secondi, quindi rilasciarlo.

Questa operazione consente di memorizzare la disattivazione della funzione di rilevamento del livello d'inchiostro rimanente.

Canon non sarà responsabile per malfunzionamenti o problemi causati dall'utilizzo di un serbatoio d'inchiostro non originale Canon o dall'utilizzo di inchiostri non originali Canon.

»» Nota

- Se la funzione di rilevamento del livello di inchiostro rimanente è disattivata, il serbatoio d'inchiostro appare in bianco nella schermata Volumi inchiostro stimati sul display LCD.

Causa

La stampante ha rilevato lo stato di inchiostro esaurito.

Come procedere

Sostituire il serbatoio di inchiostro e chiudere il coperchio superiore.

È stato installato un serbatoio d'inchiostro che prima era vuoto.

Per continuare la stampa, è necessario disattivare la funzione di rilevamento del livello di inchiostro rimanente. Per disattivare questa funzione, tenere premuto il pulsante **Stop** della stampante per almeno 5 secondi e poi rilasciarlo.

Questa operazione consente di memorizzare la disattivazione della funzione di rilevamento del livello d'inchiostro rimanente.

Canon non sarà responsabile per malfunzionamenti o problemi causati dall'utilizzo di un serbatoio d'inchiostro non originale Canon o dall'utilizzo di inchiostri non originali Canon.

»» Nota

- Se la funzione di rilevamento del livello di inchiostro rimanente è disattivata, il serbatoio d'inchiostro appare in bianco nella schermata Volumi inchiostro stimati sul display LCD.

1700

Causa

L'assorbitore di inchiostro è quasi pieno.

Come procedere

Premere il pulsante **OK** sulla stampante per continuare la stampa. Rivolgersi al più vicino centro di assistenza Canon per richiedere una riparazione.

»» Nota

- In caso di avvisi o errori causati dai livelli di inchiostro rimanente, la stampante non può eseguire la stampa.

Causa

I materiali di protezione per la spedizione potrebbero essere ancora attaccati.

Come procedere

Aprire il coperchio superiore e assicurarsi che i materiali di protezione utilizzati per fissare il supporto della testina di stampa siano stati rimossi.

Se è presente del materiale di protezione, rimuoverlo e chiudere il coperchio superiore.

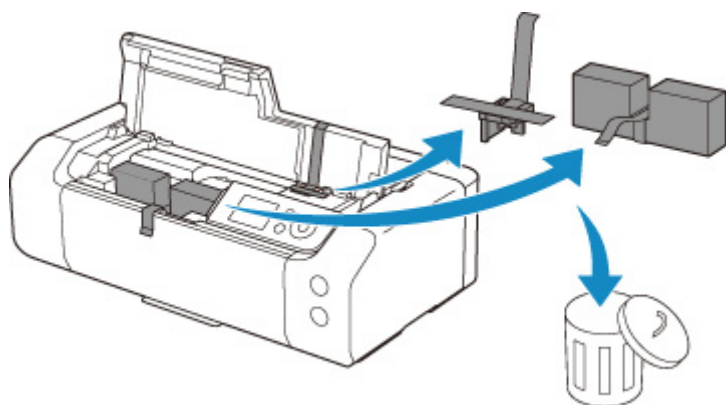

Nel caso della prima impostazione della stampante, fare clic qui, selezionare il nome della stampante sulla pagina e seguire le istruzioni.

Causa

Le impostazioni della carta specificate durante la stampa non corrispondono alle informazioni sulla carta per l'alimentatore superiore registrato nella stampante.

»»» Nota

- Per la combinazione appropriata delle impostazioni della carta specificate nel driver della stampante e delle informazioni sulla carta registrate nella stampante, fare riferimento a quanto segue.
 - [Impostazioni carta nel driver della stampante e nella stampante \(Tipo di supporto\)](#) (Windows)
 - Impostazioni carta nel driver della stampante e nella stampante (Tipo di supporto) (macOS)
 - [Impostazioni carta nel driver della stampante e nella stampante \(Formato carta\)](#) (Windows)
 - Impostazioni carta nel driver della stampante e nella stampante (Formato carta) (macOS)
- Per informazioni su come registrare le informazioni sulla carta nella stampante, fare riferimento a quanto segue.
 - [Registrazione delle informazioni sulla carta](#)

Ad esempio, se le impostazioni della carta specificate durante la stampa differiscono dalle informazioni sulla carta per l'alimentatore superiore registrato nella stampante, viene visualizzato il seguente messaggio sul display LCD della stampante.

- Impostazioni della carta specificate nel driver della stampante durante la stampa:
Formato carta: **A5**
Tipo di carta: **Carta comune (Plain paper)**
- Informazioni sulla carta per l'alimentatore superiore registrato nella stampante:
Formato carta: **A4**
Tipo di carta: **Carta comune (Plain paper)**

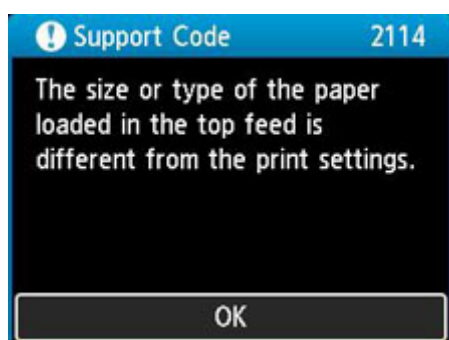

Quando si preme il pulsante **OK** della stampante, sul display LCD vengono visualizzate le impostazioni della carta specificate durante la stampa.

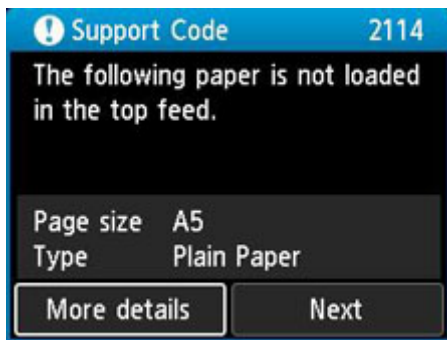

Come procedere

Selezionare **Avanti (Next)** tramite i pulsanti a ◀▶ e premere il pulsante **OK** della stampante per visualizzare la schermata riportata di seguito.

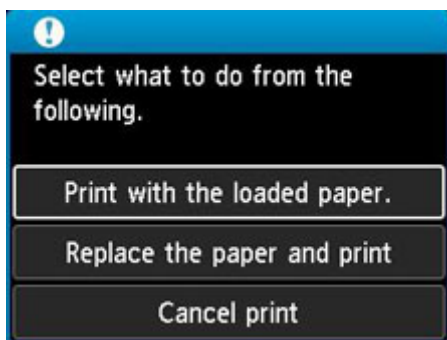

Selezionare l'azione appropriata utilizzando i pulsanti ▲▼ e premere il pulsante **OK** della stampante.

►►► Nota

- A seconda delle impostazioni, alcune delle opzioni seguenti potrebbero non essere visualizzate.

Stampare con la carta caricata. (Print with the loaded paper.)

Selezionare questa opzione per stampare sulla carta caricata con le impostazioni della carta specificate durante la stampa.

Ad esempio, se il formato carta specificato durante la stampa è A5 e le informazioni sulla carta per l'alimentatore superiore sono registrate come A4, selezionare questa opzione per stampare sulla carta A4 caricata nell'alimentatore superiore con l'impostazione A5.

Sostituire la carta e stampare (Replace the paper and print)

Selezionare questa opzione per stampare dopo aver modificato la carta nell'alimentatore superiore.

Ad esempio, se il formato carta specificato durante la stampa è A5 e le informazioni sulla carta per l'alimentatore superiore sono registrate come A4, selezionare questa opzione per stampare dopo aver sostituito la carta nell'alimentatore superiore con la carta in formato A5.

Dopo aver modificato la carta e chiuso il coperchio dell'alimentatore manuale, viene visualizzata la schermata di registrazione delle informazioni sulla carta per l'alimentatore superiore. Registrare le informazioni sulla carta nella stampante in base alla carta caricata.

►►► Nota

- Se non si conoscono il formato e il tipo di carta da caricare nell'alimentatore superiore, premere il pulsante **Indietro (Back)** della stampante. Vengono visualizzati il formato carta e il tipo di carta.

- Per la combinazione appropriata delle impostazioni della carta specificate nel driver della stampante e delle informazioni sulla carta registrate nella stampante, fare riferimento a quanto segue.

- [Impostazioni carta nel driver della stampante e nella stampante \(Tipo di supporto\)](#)

(Windows)

- Impostazioni carta nel driver della stampante e nella stampante (Tipo di supporto) (macOS)

- [Impostazioni carta nel driver della stampante e nella stampante \(Formato carta\)](#) (Windows)

- Impostazioni carta nel driver della stampante e nella stampante (Formato carta) (macOS)

Ann. stampa (Cancel print)

Annulla la stampa.

Selezionare questa opzione se si desidera modificare le impostazioni della carta specificate durante la stampa. Modificare le impostazioni carta e riprovare a stampare.

»»» Nota

- Per evitare la visualizzazione del messaggio di prevenzione dell'errore di stampa, modificare le impostazioni come descritto di seguito. Se si ignora il messaggio, la stampante utilizza le impostazioni della carta specificate durante la stampa, indipendentemente dal fatto che la carta caricata nell'alimentatore superiore corrisponda alle impostazioni o meno.

- Per scegliere se visualizzare un messaggio di prevenzione dell'errore di stampa durante la stampa senza utilizzare il driver della stampante:

- [Impostazioni correlate alla carta](#)

- Per scegliere se visualizzare un messaggio di prevenzione dell'errore di stampa durante la stampa utilizzando il driver della stampante:

- [Modifica della modalità di funzionamento della stampante](#) (Windows)

- Modifica della modalità di funzionamento della stampante (macOS)

Causa

Le impostazioni della carta specificate durante la stampa non corrispondono alle informazioni sulla carta per il vassoio di alimentazione manuale registrato nella stampante.

»»» Nota

- Per la combinazione appropriata delle impostazioni della carta specificate nel driver della stampante e delle informazioni sulla carta registrate nella stampante, fare riferimento a quanto segue.
 - [Impostazioni carta nel driver della stampante e nella stampante \(Tipo di supporto\)](#) (Windows)
 - Impostazioni carta nel driver della stampante e nella stampante (Tipo di supporto) (macOS)
 - [Impostazioni carta nel driver della stampante e nella stampante \(Formato carta\)](#) (Windows)
 - Impostazioni carta nel driver della stampante e nella stampante (Formato carta) (macOS)
- Per informazioni su come registrare le informazioni sulla carta nella stampante, fare riferimento a quanto segue.
 - [Registrazione delle informazioni sulla carta](#)

Ad esempio, se le impostazioni della carta specificate durante la stampa differiscono dalle informazioni sulla carta per il vassoio di alimentazione manuale registrato nella stampante, viene visualizzato il seguente messaggio sul display LCD della stampante.

- Impostazioni della carta specificate nel driver della stampante durante la stampa:
Formato carta: **A4**
Tipo di carta: **Carta Fotografica Lucida II A (Photo Paper Plus Glossy II A)**
- Informazioni sulla carta per il vassoio di alimentazione manuale registrato nella stampante:
Formato carta: **A3**
Tipo di carta: **Lucida II A (Plus Glossy II A)**

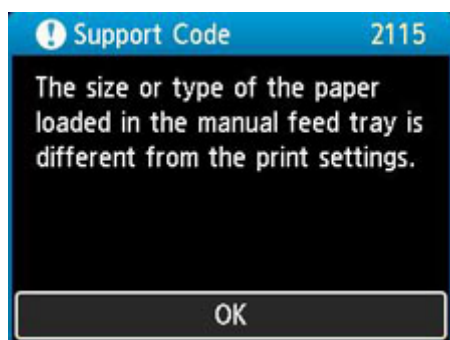

Quando si preme il pulsante **OK** della stampante, sul display LCD vengono visualizzate le impostazioni della carta specificate durante la stampa.

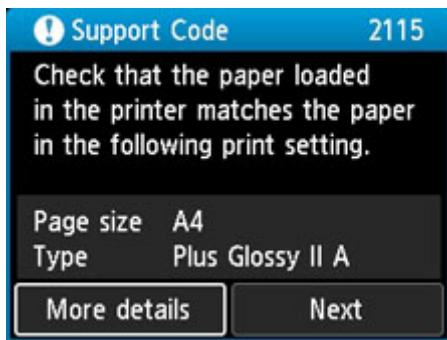

Come procedere

Selezionare **Avanti (Next)** tramite i pulsanti a ◀▶ e premere il pulsante **OK** della stampante per visualizzare la schermata riportata di seguito.

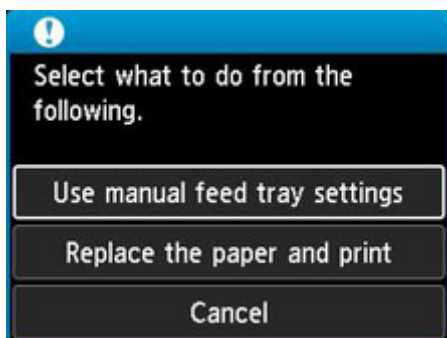

Selezionare l'azione appropriata utilizzando i pulsanti ▲▼ e premere il pulsante **OK** della stampante.

►►► Nota

- A seconda delle impostazioni, alcune delle opzioni seguenti potrebbero non essere visualizzate.

Usare imp. vass. alimen. manuale (Use manual feed tray settings)

Selezionare questa opzione per stampare sulla carta caricata con le impostazioni della carta specificate durante la stampa.

Ad esempio, se il formato carta specificato durante la stampa è A4 e le informazioni sulla carta per il vassoio di alimentazione manuale sono registrate come A3, selezionare questa opzione per stampare sulla carta A3 caricata nel vassoio di alimentazione manuale con l'impostazione A4.

Sostituire la carta e stampare (Replace the paper and print)

Selezionare questa opzione per stampare dopo aver modificato la carta nel vassoio di alimentazione manuale.

Ad esempio, se il formato carta specificato durante la stampa è A4 e le informazioni sulla carta per il vassoio di alimentazione manuale sono registrate come A3, selezionare questa opzione per stampare dopo aver sostituito la carta nel vassoio di alimentazione manuale con la carta in formato A4.

Dopo aver modificato la carta, viene visualizzata la schermata di registrazione delle informazioni sulla carta per il vassoio di alimentazione manuale. Registrare le informazioni sulla carta nella stampante in base alla carta caricata.

»»» Nota

- Se non si conoscono il formato e il tipo di carta da caricare nel vassoio di alimentazione manuale, premere il pulsante **Indietro (Back)** della stampante. Vengono visualizzati il formato carta e il tipo di carta.
- Per la combinazione appropriata delle impostazioni della carta specificate nel driver della stampante e delle informazioni sulla carta registrate nella stampante, fare riferimento a quanto segue.
 - [Impostazioni carta nel driver della stampante e nella stampante \(Tipo di supporto\)](#) (Windows)
 - Impostazioni carta nel driver della stampante e nella stampante (Tipo di supporto) (macOS)
 - [Impostazioni carta nel driver della stampante e nella stampante \(Formato carta\)](#) (Windows)
 - Impostazioni carta nel driver della stampante e nella stampante (Formato carta) (macOS)

Annulla (Cancel)

Annulla la stampa.

Selezionare questa opzione se si desidera modificare le impostazioni della carta specificate durante la stampa. Modificare le impostazioni carta e riprovare a stampare.

»»» Nota

- Per evitare la visualizzazione del messaggio di prevenzione dell'errore di stampa, modificare le impostazioni come descritto di seguito. Se si ignora il messaggio, la stampante utilizza le impostazioni della carta specificate durante la stampa, indipendentemente dal fatto che la carta caricata nel vassoio di alimentazione manuale corrisponda alle impostazioni o meno.
 - Per scegliere se visualizzare un messaggio di prevenzione dell'errore di stampa durante la stampa senza utilizzare il driver della stampante:
 - [Impostazioni correlate alla carta](#)
 - Per scegliere se visualizzare un messaggio di prevenzione dell'errore di stampa durante la stampa utilizzando il driver della stampante:
 - [Modifica della modalità di funzionamento della stampante](#) (Windows)
 - Modifica della modalità di funzionamento della stampante (macOS)

4103

Causa

Non è possibile eseguire la stampa con le impostazioni di stampa correnti.

Come procedere

Premere il pulsante **Stop** della stampante per annullare la stampa.

Modificare le impostazioni di stampa specificate durante la stampa e riprovare a stampare.

Causa

Si è verificato un errore stampante.

Come procedere

Durante la stampa, premere il pulsante **Stop** della stampante per annullare la stampa, quindi spegnere la stampante.

Verificare quanto segue:

- Assicurarsi che il movimento del supporto della testina di stampa non sia impedito dai materiali di protezione utilizzati per fissare il supporto della testina di stampa, dalla carta inceppata e così via.

Rimuovere qualsiasi ostacolo.

►►► Importante

- Quando si interviene per eliminare un oggetto che ostacola il movimento del supporto della testina di stampa, fare attenzione a non toccare la pellicola trasparente (A) né la cinghia bianca (B).

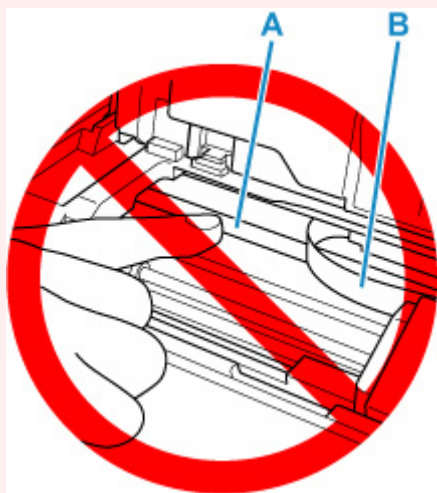

Se questa parte viene sporcata o danneggiata con la mano o la carta, potrebbero verificarsi malfunzionamenti della stampante.

- Assicurarsi che i serbatoi d'inchiostro siano installati correttamente.

Premere i serbatoi d'inchiostro finché non scattano in posizione.

Riaccendere la stampante.

Se il problema persiste, rivolgersi al più vicino centro di assistenza Canon per richiedere una riparazione.

5200

Causa

Si è verificato un errore stampante.

Come procedere

Spegnere la stampante e scollegarla dall'alimentazione.

Dopo qualche secondo, collegare di nuovo la stampante e riaccenderla.

Se il problema persiste, rivolgersi al più vicino centro di assistenza Canon per richiedere una riparazione.

5B00

Causa

Si è verificato un errore stampante.

Come procedere

Rivolgersi al più vicino centro di assistenza Canon per richiedere una riparazione.

▶▶ Nota

- In caso di avvisi o errori causati dai livelli di inchiostro rimanente, la stampante non può eseguire la stampa.

6000

Causa

Si è verificato un errore stampante.

Come procedere

Spegnere la stampante e scollegarla dall'alimentazione.

Collegare nuovamente la stampante e riaccenderla.

Se il problema persiste, rivolgersi al più vicino centro di assistenza Canon per richiedere una riparazione.

C000

Causa

Si è verificato un errore stampante.

Come procedere

Spegnere la stampante e scollegarla dall'alimentazione.

Collegare nuovamente la stampante e riaccenderla.

Se il problema persiste, rivolgersi al più vicino centro di assistenza Canon per richiedere una riparazione.